

SAVUNMADA DÜNYA 11'İNCİSİYİZ

Türkiye, savunma sanayiinde büyük atılım yaptı. Yerlilik oranı yüzde 83'e, ihracat 10 milyar dolara ulaştı. Türkiye, dünyanın en büyük 11'inci savunma ihracatçısı oldu.

150 MİLYAR DOLARLIK GÜÇ

■ Cumhurbaşkanı Yardımcısı Cevdet Yılmaz, savunma sanayiinde proje hacminin 150 milyar doları aştığını belirterek, "2002 yılında 62 projeyle yürütülen faaliyetlerimiz, bugün bin 500'e yaklaşmıştır" dedi.

ÇELİK KUBBE VE KAAN SAHNEDE

■ Türkiye'nin savunma teknolojilerindeki hamlesi sürüyor. Yılmaz, "Çelik Kubbe, yürüttüğümüz en stratejik projelerden biridir" diyerek KAAN ve KIZILELMA projelerindeki gelişmeleri anlattı. ■ 10'DA



DERS KİTAPLARINDA TÜRKİSTAN DÖNEMİ

Milli Eğitim Bakanı Yusuf Tekin, ders kitaplarında "Orta Asya" yerine "Türkistan" ifadesinin kullanılmaya başlandığını açıkladı.

"TÜRKİSTAN" DÖNEMİ

■ Tekin, "Orta Asya kavramı iki kutuplu dünya döneminde ideolojik amaçlarla kullanıldı. Ders kitaplarımızda Orta Asya ifadesi yerine 'Türkistan' ibaresini kullanmaya başladık. Bu da benim çok önemsediğim bir durum" dedi. ■ 2'DE

6 ÜLKEDEN ÖĞRETMENLER BULUŞTU

■ Türk dünyasından 33 öğretmenle İstanbul'da bir araya gelen Tekin, "Türk ve İslam dünyasının birlikteliği" vurgusu yaptı. Çocukların kendi kültürlerini tanıyarak yetişmesinin önemine dikkat çekti.



HATAY'DA İHYA SEFERBERLİĞİ

Asrın felaketinin ardından yeniden ayağa kaldırılan Hatay'da ibadethaneler de bir bir hizmete giriyor. Deprem sonrası inşa edilen 140'ıncı cami Bohşin Mahallesi'nde ibadete açıldı.

"CAMİ SAYISI 140'A ULAŞTI"

■ Hatay Valisi Mustafa Masatlı, "Bugün de Bohşin Mahallesi'nde Halit Kılıç Camisi'ni hizmete açtık. Bu camiyle birlikte hizmete aldığımız cami sayısı 140'a ulaştı" dedi. ■ 3'TE

51 KUR'AN KURSU 13 GENÇLİK MERKEZİ

■ Yeniden inşa sürecinde 51 Kur'an kursu ve 13 Diyanet Gençlik Merkezi de tamamlandı. Hatay'da ayrıca 24 cami ve 19 Kur'an kursunun yapım çalışmaları sürüyor.

yenidevir

28 KASIM 2026 CUMARTESİ YIL: 12 SAYI: 4259 GÜNLÜK SİYASİ GAZETE FİYATI: 7,00 TL

TİCARET BAKANI ÖMER BOLAT RUSYA İLE TİCARET HACMİNİ AÇIKLADI...

HEDEF 100 MİLYAR DOLAR

Ticaret Bakanı Ömer Bolat, Türkiye ile Rusya arasındaki yıllık ticaret hacmini 50 milyar dolardan 100 milyar dolara çıkarmayı hedeflediklerini açıkladı.



■ İstanbul'da düzenlenen Türk-Rus İş Forumu'nda konuşan Ticaret Bakanı Ömer Bolat, 2025 yılında yaklaşık 50 milyar dolar olarak gerçekleşen ikili ticaret hacmini ikiye katlamak istediklerini belirterek, "Hedefimiz liderlerimiz tarafından belirlenen 100 milyar dolarlık ticaret hacmine ulaşmaktır" dedi.

50 MİLYARDAN 100 MİLYARA

■ Türkiye'nin Rusya ile ticaret hacmi 2025 yılında yaklaşık 50 milyar dolara ulaştı. Bolat, ticaretin daha da büyütülmesi için ürün çeşitliliğine dikkat çekerek, "Tarım ve gıda, otomotiv, kimya, tekstil ve hazır giyim, mobilya, inşaat malzemeleri başta olmak üzere diğer pek çok sektörde Türk ürünlerini Rus pazarlarında daha çok görmeyi arzu ediyoruz" ifadelerini kullandı.

4 BİN 300 TÜRK VE RUS ŞİRKETİ

■ Türkiye'de 3 binden fazla Rus şirketi, Rusya'da ise bin 300 Türk şirketi faaliyet gösteriyor. Bolat, bu tabloya ilişkin, "İş insanlarımızın ekonomilerimize ve ortak geleceğimize olan güvenini göstermektedir" değerlendirmesinde bulundu.

MÜTEAHHİTLERDEN 103 MİLYAR DOLAR

■ Türk müteahhitler Rusya'da bugüne kadar toplam değeri 103 milyar doları aşan 2 bin 190 projeyi tamamladı. Yeni projelerde de Türk firmalarının yer almaya hazır olduğunu belirten Bolat, "Müteahhitlerimiz, uluslararası tecrübelerini ve iş yapma kalitelerini önümüzdeki dönemde başlayacak projelerde de Rusya ile paylaşmaya ve projelerde rol almaya hazırdır" dedi. ■ 5'TE

FATMA ŞAHİN'E JAPONYA'DAN DEVLET NİŞANI

Gaziantep Büyükşehir Belediye Başkanı Fatma Şahin, Türkiye ile Japonya arasındaki dostluk ve iş birliğine katkıları nedeniyle Japonya'nın en prestijli nişanlarından biriyle ödüllendirildi. Şahin, "Bu madalyayı bütün insanlık ve Gaziantep'im adına alıyorum" dedi.



"YEREL YÖNETİMİN SİMGESİ OLDU"

■ Japonya'nın Ankara Büyükelçisi Tamura Masami, Şahin'in çalışmalarına dikkat çekerek, "Türkiye'deki yerel yönetimin bir simgesi hâline gelmiştir" ifadelerini kullandı. ■ 7'DE

BDDK'DA YENİ DÖNEM

■ BDDK Başkanlığına Yusuf Kenan Bağır atandı. Resmi Gazete'de yayımlanan kararla Yargıtay üyeliklerine de 5 yeni isim seçildi. ■ 7'DE



ŞARJ İSTASYONLARINDA YÜZDE 37 ARTIŞ



■ Türkiye'de elektrikli araç şarj istasyonu sayısı bir yılda yüzde 37 artarak 49 bin 703'e ulaştı. ■ 4'TE



ERDOĞAN'DAN HOCASINA SON GÖREV

■ Cumhurbaşkanı Erdoğan, 92 yaşında hayatını kaybeden Kurra Hafız Ali Kemal Hut'u Fatih Camii'nde düzenlenen törenle son yolculuğuna uğurladı. Erdoğan, çocukluğundan beri tanıdığı hocası için "O bir tevazu timsaliydi" dedi. ■ 10'DA

"ÇOK SEVDİK, TEVAZU TİMSALİYDİ"

■ Hocası için duygularını dile getiren Erdoğan, "Biz Kemal Efendiyi çok sevdik. O bir tevazu timsaliydi. Tevazu da pek örnek yoktur" dedi.

BURSA'DAN ANKARA'YA 2 SAAT 15 DAKİKA

■ Bursa'nın yıllardır beklediği hızlı tren hattında ilk test sürüşü yapıldı. Ulaştırma Bakanı Abdulkadir Uraloğlu, seferlerin 2027'nin ilk yarısında başlayacağını açıkladı.



2027'DE İLK SEFER

■ Bakan Uraloğlu, "Testlerin ve sertifikasyon süreçlerinin tamamlanmasının ardından inşallah Bursa'mızda 2027 yılı ilk yarısı içinde hızlı tren seferlerine başlayacağız" dedi. Bursa'dan İstanbul ve Ankara'ya ulaşım 2 saat 15 dakikaya inecek. ■ 2'DE



HİKMET ÇETİN'E VEDA

■ 89 yaşında hayatını kaybeden eski TBMM Başkanı ve CHP Genel Başkanı Hikmet Çetin için Meclis'te tören düzenlendi. Siyaset dünyasından çok sayıda isim törende bir araya gelerek Çetin'e veda etti. ■ 10'DA



SARIGÜL'ÜN DOKUNULMAZLIK DOSYASI MECLİS'TE

■ Erzincan Bağımsız Milletvekili Mustafa Sarıgül'ün dokunulmazlığının kaldırılması istemiyle hazırlanan Cumhurbaşkanlığı tezkeresi TBMM'ye sunuldu. Dosya Karma Komisyon'a sevk edildi. ■ 10'DA



"TÜRKİYE KİMSENİN PİYONU OLMADI"

■ Çevre ve Şehircilik Bakanı Murat Kurum, COP31 tartışmalarına yanıt verdi. "Türkiye bu zirvede kimsenin sözcüsü olmadı, kimsenin piyonu da olmadı, olamaz" dedi. ■ 3'TE

2 "TARIM MİLLİ GÜVENLİK MESELESİ" 7 "TİLKİ SELİM" ORTAK OPERASYONLA YAKALANDI 8 ERKEKLER DE MEME KANSERİ OLABİLİR

BURSA'DAN ANKARA'YA 2 SAAT 15 DAKİKA

Ulaştırma ve Altyapı Bakanı Abdulkadir Uraloğlu, Bursa'yı hızlı trenle 2 saat 15 dakikada Ankara ve İstanbul'a bağlayacak Osmaneli-Bursa Hızlı Tren Hattı ile Emek-YHT Gar-Şehir Hastanesi Metro Hattı'nda ilk test sürüşlerini gerçekleştirdi. Hattın tamamının işletmeye alınmasıyla yıllık 29,9 milyon yolcu ve 59,7 milyon ton yük taşıma kapasitesine ulaşılacağını açıklayan Bakan Uraloğlu, Bursa'da hızlı tren seferlerinin 2027 yılının ilk yarısında başlayacağını duyurdu.



Bursa'nın yıllardır beklediği hızlı tren projesinde tarihi gün geldi. Ulaştırma ve Altyapı Bakanı Abdulkadir Uraloğlu, Bursa'ya gelerek Osmaneli-Bursa Yüksek Hızlı Tren (YHT) hattında ilk testi kendi gerçekleştirdi. Yenişehir Havalimanı YHT İstasyonu'ndan başlayıp Bursa YHT Garı'nda sona eren test sürüşü öncesi basın mensuplarına açıklamalarda bulunan Bakan Uraloğlu, projelerdeki son durumu ve hedefleri paylaştı. Test sürüşüne Bursa Valisi Erol Ayyıldız, Bursa Milletvekilleri, Bursa Büyükşehir Belediye Başkan Vekili Şahin Biba ile Ak Parti Bursa İl Başkanı Davut Gürkan da katıldı.

Hızlı trenle doğrudan ulaşılan il sayısı 15'e çıkacak

Osmaneli-Bursa Hızlı Tren Hattı ve Şehir Hastanesi Metrosu'nun test sürüşleri için Bursa'da bulunmaktan duyduğu memnuniyeti dile getiren Bakan Uraloğlu, ulaşımın üretimi, kalkınmayı ve istihdamı birbirine bağlayan stratejik bir altyapı olduğunu vurguladı. 2002 yılından bu yana demiryollarını devlet politikası haline getirdiklerini belirten Uraloğlu, "2002'de 10 bin 948 kilometre olan demiryolu ağımızı 14 bin 272 kilometreye çıkardık. Sıfırdan inşa ettiğimiz hızlı tren ağımızı 2 bin 604 kilometreye ulaştırdık. En son 9 Ekim'de hizmete açtığımız Çerkezköy-Kapıkule Hattımızla Tekirdağ, Kırklareli ve Edirne'yi de hızlı tren konforuna kavuşturduk. Böylece doğrudan yüksek hızlı trenle ulaşılabilen il sayımızı 11'den 14'e yükselttik. Çok yakında bu yolculuğa Bursa'mızı da ekliyoruz. Osmaneli-Bursa hattımızın hizmete alınmasıyla hızlı trenle doğrudan ulaşılabilen il sayımız 14'ten 15'e çıkacak. Böylece ticareti ve üretim gücüyle ülkemizin lokomotif şehirlerinden Bursa'mız, hızlı trenin sağladığı hız ve konforun yanı sıra yeni ulaşım ve ticaret imkânlarına da kavuşacak" dedi.

Bandırma-Bursa-Yenişehir-Osmaneli Hızlı Tren Hattı'nın güzergahı ve mühendislik detayları hakkında bilgi veren Uraloğlu, hattın doğuda Osmaneli üzerinden Ankara-İstanbul YHT hattına, batıda ise mevcut Kuşcenneti İstasyonu üzerinden Bandırma-İzmir demiryoluna bağlanacağını ifade etti. Proje kapsamında Osmaneli, Yenişehir, Yenişehir Havalimanı, Gürsu, Bursa Gar, TEKNOSAB, Karacabey ve Dağkadı olmak üzere 8 yeni istasyon inşa edildiğini ve mevcut Kuşcenneti İstasyonu ile birlikte toplam 9 istasyonla hizmet verileceğini aktaran Uraloğlu, şu ifadeleri kullandı:

"Osmaneli-Bursa arasındaki 106 kilometrelik kesimde; 21 ana tünel, 13 kaçış tüneli, 12 viyadük, 13 demiryolu köprüsü, 56 altgeçit, 25 üstgeçit, 123 menfez ve çok sayıda diğer sanat yapılarıyla birlikte 369 sanat yapısının tamamını bitirdik. Hattın 106 kilometrelik Osmaneli-Bursa kesiminde altyapı ve üstyapı çalışmalarını tamamladık ve test süreçlerini başlattık. Bursa-Bandırma kesiminde ise yapım çalışmalarımıza devam ediyoruz."

"2027 yılı ilk yarısı içinde hızlı tren seferlerine başlayacağız"

Yenişehir Havalimanı İstasyonu ile Bursa Gar İstasyonu arasında gerçekleştirilen test sürüşüyle Bursa'nın demiryolu ulaşımında yeni bir dönemin kapılarının aralandığını kaydeden Bakan Uraloğlu, Osmaneli-Bursa hattı ile Ankara-İstanbul YHT Hattı arasındaki entegrasyon testlerinin de yapılacağını bildirdi. Raydan sinyalizasyona, elektrifikasyondan haberleşme sistemlerine kadar tüm bileşenlerin titizlikle kontrol edildiğini vurgulayan Uraloğlu, "Testlerin ve sertifikasyon süreçlerinin tamamlanmasının ardından inşallah Bursa'mızda 2027 yılı ilk yarısı içinde hızlı tren seferlerine başlayacağız" diye konuştu.

Projenin şehirler arası seyahat sürelerini önemli ölçüde kısaltacağına dikkat çeken Bakan Uraloğlu, ulaşım süreleri ve taşıma kapasitelerine ilişkin şu bilgileri paylaştı:

"Bursa'mızdan Ankara'ya ve İstanbul'a seyahat süresi yaklaşık 2 saat 15 dakikaya düşecek. Bursa-Bilecik 45 dakika, Bursa-Eskişehir 1 saat ve Bursa-Konya arası da 2 saat 50 dakika olacaktır. Projemiz, yolcu taşımacılığının yanında yük taşımacılığına da büyük hizmet sunacaktır. Hattımızın tamamının işletmeye alınmasıyla yıllık 29,9 milyon yolcu ve 59,7 milyon ton yük taşıma kapasitesine ulaşacağız. Bursa-Bandırma kesiminin tamamlanmasıyla birlikte Bursa Teknoloji Organize Sanayi Bölgesi TEKNOSAB ve Karacabey, Kuşcenneti üzerinden Bandırma Limanı'na bağlanacak. Böylece otomotiv, makine ve kimya sanayisi başta olmak üzere bölgemizdeki üreticilerimiz, yüksek hacimli yüklerini demiryoluyla limana ulaştırabilecek. Ayrıca Yenişehir Havalimanı İstasyonumuzla havalimanına demiryolu bağlantısı sağlayarak hava ve demiryolu ulaşımını da bütünleştireceğiz."

Test sürüşü gerçekleştirilen bir diğer önemli proje olan Emek-YHT Gar-Şehir Hastanesi Hafif Raylı Sistem Hattı hakkında da konuşan Uraloğlu, mevcut Emek-Arabayatağı Metro Hattı'nın Mudanya Bulvarı'nı geçerek önce Yüksek Hızlı Tren Garı'na, ardından Şehir Hastanesi'ne ulaştırıldığını söyledi. Bursa'daki 56,5 kilometrelik kent içi raylı sistem ağını 6 kilometre uzunluğundaki ve 4 istasyondan oluşan bu yeni hatla daha da ileriye taşıdıklarını belirten Uraloğlu, şöyle devam etti:

"Hattımızın Emek-Balat arasındaki 1,1 kilometrelik ilk kesimini 2024 yılında hizmete açarak vatandaşlarımızın kullanımına sunmuştuk. Şimdi ise Geçit/Balat, Ahmet Yesevi, YHT Gar ve Şehir Hastanesi istasyonları arasındaki çalışmalarda önemli bir aşamaya geldik. Bu kesimde demiryolu işleri ve katener imalatlarını tamamladık. Hattımızı enerjilendirerek metro araçlarıyla test faaliyetlerimizi sürdürüyoruz. Projemizde genel fiziki ilerlemeyi yüzde 87 seviyesine ulaştırdık. İnşallah test ve hazırlık süreçlerini tamamlayarak bu hattımızı da 2027 yılının ilk yarısında hemşehrilerimizin hizmetine sunmayı hedefliyoruz."

Kestel ve Üniversite'den Şehir Hastanesi'ne kesintisiz ulaşım

Projenin Bursa'nın şehir içi ulaşımıyla şehirler arası ulaşımını doğrudan birbirine bağlayacağını ifade eden Bakan Uraloğlu, "Mevcut metro hattımızı YHT Gar İstasyonuyla entegre ederek Bursa'yı hem kendi içinde hem de ülkemizin diğer şehirleriyle raylar üzerinden birbirine bağlıyoruz. Böylece Kestel'den ve Üniversite'den Şehir Hastanesi'ne kadar kesintisiz raylı sistem ulaşımının önünü açıyoruz. Yüksek hızlı trenle Bursa'ya gelen vatandaşlarımız, YHT Gar İstasyonu'ndan metroya aktarma yaparak şehrimizin önemli merkezlerine ve Şehir Hastanesi'ne kolaylıkla ulaşabilecek" değerlendirmesinde bulundu.

Her iki projenin aynı büyük ulaşım vizyonunun birbirini tamamlayan parçaları olduğunu sözlerine ekleyen Bakan Uraloğlu, projelerin hayata geçirilmesinde emeği geçen Altyapı Yatırımları Genel Müdürlüğü, yüklenici firmalar ve tüm çalışanlara teşekkür etti.

Öte yandan Bakan Uraloğlu, program kapsamında Bursaray'ın YHT Gar Metro İstasyonu - Emek Metro İstasyonu arasında da test sürüşü yaparak projelerdeki son durumu yerinde inceleyecek.■ **İHA**



"TARIM MİLLİ GÜVENLİK MESELESİ"

Tarım ve Orman Bakanı İbrahim Yumaklı, "Tarım konusu, gıda konusu artık bugün ülkelerin gündeminde ilk sırada, bu tartışmasız bir gerçek. O kadar çok sınamayla karşılaşıyor ki dünyamız ve ülkeler. En yakınından gidelim 5-6 yıl öncesinde Covid'den başladı, son 4-5 yılda özellikle öyle bir hale geldi ki hiç kimse artık bize tabiatın getirdiği ya da iklim değişikliğinin getirdiği bir sonraki dönemde ne var sorusuna cevap veremiyor" dedi.

Bakan Yumaklı, İstanbul Finans Merkezi'nde (İFM) gerçekleştirilen "Tarımda Milli Vizyon Zirvesi"ne katıldı. Program kapsamında yapılan özel oturumda gazetecilerin sorularını yanıtlayan Bakan Yumaklı, tarım alanındaki gündemi değerlendirdi.

"Tarım ve gıda konusu artık bugün ülkelerin gündeminde ilk sırada"

Tarım ve gıda konusunun artık bugün ülkelerin gündeminde ilk sırada olduğunu söyleyen Bakan Yumaklı, "Bu tartışmasız bir gerçek. O kadar çok sınamayla karşılaşıyor ki dünyamız ve ülkeler, en yakınından gidelim mesela 5-6 yıl öncesine, işte Covid'den başladı. İklim değişikliği konusu hep biraz da akademisyenlerin konusu gibi görüldü ama son 4-5 yılda özellikle artık öyle bir hale geldi ki hiç kimse artık bize tabiatın getirdiği ya da iklim değişikliğinin getirdiği bir sonraki dönemde ne var sorusuna cevap veremiyor. Dolayısıyla bütün ülkeler kendi tarımsal üretimlerini garanti altına almak ve öncelikle kendi halkının gıda ihtiyacını karşılamak ve eğer mümkünse yakın çevresinde ve ihtiyacı olan diğer ülkelerin de toplumların da ihtiyacını gidermek üzere bir plan, bir program yapıyor. Biz de milli vizyonumuzu şu şekilde söyledik: Dedik ki biz tarımı sürdürülebilir kılmamız gerekir. En başta yapmamız gereken husus bu. Verimli, kaliteli, kayıtlı ve sektöre yatırım yapan bir halde tutmamız gerekir. Bunun üzerine kurduk ve kurguladık. Elbette dayanıklı bir tarımsal üretim artık ülkelerin milli güvenlik meselesi. Bunun da altını çizelim, unsurlarımızı bunun üzerine kurduk. Tabii Türkiye 7 bölgesinde çok farklı üretimi olabilen, 2 bin 200'ün üzerinde ürünü üretebilen, öncelikle stratejik ürünler başta olmak üzere herhangi bir ürünün yokluğunu yaşamayan ancak fazlasını da katma değerli bir şekilde ihraç etme üzerine kurulu bir davranış biçimiyle hareket ediyor. Bu manada şunu net bir şekilde söyleyebilirim birkaç tane rakamla: Artık ülkemizde tarımsal hasılat 90 milyar dolar tavanına yaklaştı. Aynı şekilde ihracatımız 30 milyar doların üzerine çıktı" dedi.

"143 milyon tonun üzerinde bir tarımsal üretimle inşallah bu yılı tamamlayacağız"

Bakan Yumaklı, "Bu yıl geçtiğimiz yılın aksine, geçtiğimiz yıl kuraklık ve zirai donu birlikte yaşadık. Yine dayanıklılığın ve tarımsal gücün getirdiği, bizim ülkemize has olduğunu da ifade etmem gereken bir tarımsal güçle sorunsuz geçirdik. 2026 yılında ise 143 milyon tonun üzerinde bir tarımsal üretimle inşallah bu yılı tamamlayacağız. Bütün bunları bir araya getirdiğimizde sadece ve sadece belirli ürünlerin üzerinden değil ancak bizim ihtiyacımız olan stratejik ürünlerin yeterliliği konusunda bir sorunumuz olmadığını ifade etmek istiyorum" şeklinde konuştu.

DERS KİTAPLARINDA TÜRKİSTAN DÖNEMİ

Türk dünyasından 33 öğretmen ile Türkiye'nin 81 ilinden eğitimciler, "Ortak Hafıza, Ortak Gelecek" temasıyla İstanbul'da düzenlenen sempozyumda bir araya geldi. Milli Eğitim Bakanı Yusuf Tekin, ders kitaplarında "Orta Asya" yerine "Türkistan" ifadesini kullanmaya başladıklarını söyledi.



Türk dünyasında eğitim alanındaki iş birliğini güçlendirmek ve öğretmenler arasında bilgi ve deneyim paylaşımını artırmak amacıyla düzenlenen Türk Dünyası Öğretmen Buluşması, Bahçelievler 15 Temmuz Şehitleri Anadolu İmam Hatip Lisesi'nde gerçekleştirildi. Milli Eğitim Bakanı Yusuf Tekin'in katıldığı program, Kazakistan'dan gelen öğretmenlerin dombra ve halk müziği dinletisiyle başladı. Türk dünyasına ait görsel ve müzikal gösterilerin ardından Marmara Üniversitesi Abdülkadir Meragi Güzel Sanatlar Lisesi Orkestrası sahne aldı.

Bakan Tekin, ders kitaplarında "Türkistan" ifadesinin kullanıldığını söyledi

Sempozyumda konuşan Bakan Tekin, Türk dünyasındaki kardeşlik bağlarının güçlendirilmesinde eğitimcilere önemli görevler düştüğünü belirtti. Öğretim programlarının bilimsel ve pedagojik gelişmeler doğrultusunda güncellendiğini kaydeden Tekin, ders kitaplarında kullanılan terminolojinin de gözden geçirildiğini söyledi.

"Orta Asya" kavramının iki kutuplu dünya döneminde ideolojik amaçlarla kullanıldığını savunan Tekin, "Ders kitaplarımızda Orta Asya ifadesi yerine 'Türkistan' ibaresini kullanmaya başladık. Bu da benim çok önemsediğim bir durum" dedi.

Kazakistan, Özbekistan, Kuzey Kıbrıs Türk Cumhuriyeti, Kırgızistan, Türkmenistan ve Azerbaycan'dan 33 öğretmenin programa katıldığını belirten Tekin, Türkiye'nin 81 ilinden gelen öğretmenlerin de kardeş okul uygulaması ve ortak pedagojik çalışmalar kapsamında İstanbul'da buluştuğunu ifade etti. Tekin, Türk ve İslam dünyasının birlikteliğine vurgu yaparak çocukların kendi kültürlerini tanıyarak yetişmesinin önemine değindi.

Kardeş okullar için eylem planı hazırlanması hedefleniyor

Açılışın ardından düzenlenmesi planlanan Türk Dünyası Öğretmen Buluşması Çalıştayı'nda, katılımcıların Uluslararası Kardeş Okul Uygulaması'nın geliştirilmesine yönelik önerilerini paylaşması bekleniyor.

Çalıştayda ortaya çıkan öneriler doğrultusunda kardeş okullar arasındaki iş birliğini güçlendirecek bir eylem planı hazırlanması hedefleniyor. Program kapsamında ayrıca eğitim kurumları ve öğretmenler arasında kalıcı iş birliği ağları kurulması, ortak eğitim projeleri geliştirilmesi ve kültürel etkileşimin artırılması amaçlanıyor.■ **İHA**

Yenidevir
GÜNLÜK SİYASİ GAZETE
28 KASIM 2026 CUMARTESİ YIL: 12 SAYI: 4259
Yenidevir Yayıncılık Ticaret Limited Şirketi Adına
İMTİYAZ SAHİBİ
ABDULKADİR MERCANOĞLU
TÜZEL KİŞİ TEMSİLCİSİ
İBRAHİM HALİL ÖZBAY
GENEL YAYIN YÖNETMENİ
HAMZA MERCANOĞLU
SORUMLU YAZI İŞLERİ MÜDÜRÜ
TOLGA SAÇIKARALI
REKLAM MÜDÜRÜ
SAMET SERHAT SARI
OFSET HAZIRLIK
ARSLAN GÜNEYDOĞU GAZETECİLİK, MATBAACILIK VE KAĞITÇILIK A.Ş.
TELEFON: 0507 829 49 14
BASKI
Arslan Güneydoğu Gazetecilik, Matbaacılık ve Kağıtçılık A.Ş.
Osmangazi Mahallesi 3143 Sokak No:6/2 Esenyurt/İSTANBUL
DAĞITIM: Emir Basım Yayım Dağıtım Pazarlama San. ve Dış Tic. A.Ş.
Avrupa Basım Yayım Dağıtım San. ve Tic. Ltd. Şti.
Yeni Nesil Basın Yayın Dağıtım Pazarlama Ltd. Şti.
MSK Basın Yayın Dağıtım Tic. Ltd. Şti.
Adres: Yavuz Selim Mah. Mehmetçik Sokak No: 71/A ESENLER/İSTANBUL
Yayın TÜRÜ: YEREL SÜRELİ
www.yenidevirgazetesi.com
iletisim@yenidevirgazetesi.com
UETS Adresi: 25909-15044-79959



HATAY'DA İHYA SEFERBERLİĞİ

Hatay'da depremin ardından inşa edilen 140'ıncı cami olan Bohşin Cami, Vali Mustafa Masatlı'nın katılımıyla ibadete açıldı.

6 Şubat Kahramanmaraş merkezli depremlerde Hatay'da büyük bir yıkım yaşanmış ve yüzlerce bina zarar görmüştü. Depremler sonrası bölgenin yeniden inşa ve ihya süreci için çalışmalara başlanmıştı. Hatay Valiliği ve Diyanet İşleri Başkanlığı iş birliğinde depremde kullanılmaz hale gelen camilerin yerlerine yenilerinin inşası ve ihtiyaç duyulan mahallelere cami yapımı için harekete geçilmiş ve kısa sürede çalışmalara başlanmıştı. Hatay'da asrın felaketinden bu yana inşa edilen 140'ıncı cami Antakya ilçesi Bohşin Mahallesi'nde Hatay Valisi Mustafa Masatlı ve vatandaşların katılımıyla ibadete açıldı. Asrın felaketinde



büyük yıkım yaşanan kentte inşası tamamlanan; 140 cami, 51 Kur'an kursu, 13 Diyanet Gençlik Merkezi hizmete açılırken 24 cami ve 19 Kur'an kursunun da imar ve inşa çalışmalarının sürdüğü öğrenildi.

"Hizmete aldığımız cami sayısı 140'a ulaştı"

Asrın felaketinin ardından inşa edilen 140'ıncı caminin açılışını yaptıklarını belirten Vali Masatlı, "Bu cuma günü 140'ıncı camimizi hizmete açmış olduk. Bildiğiniz gibi asrın felaketiyle birlikte evlerimiz, iş yerlerimiz, hastanelerimiz, okullarımız ve şehir yaşamına dair pek çok yapı yıkıldı. 6 Şubat'tan itibaren Cumhurbaşkanımızın liderliğinde, dünyanın eşine az rastladığı büyük bir ihya, inşa ve imar seferberliği başladı. Bizler bir taraftan konutlarımızı, iş yerlerimizi, hastanelerimizi, okullarımızı, altyapımızı ve tarihî dokumuzu yeniden inşa ederken diğer taraftan da vatandaşlarımızın katkılarıyla ibadethanelerimizi yapmaya başladık. Bugün de Bohşin Mahallesi'nde Halit Kılıç Camisi'ni hizmete açtık. Bu camiyle birlikte hizmete aldığımız cami sayısı 140'a ulaştı. Ayrıca 51 Kur'an kursunu ve 13 gençlik merkezini tamamlayarak vatandaşlarımızın hizmetine sunduk. Halit Kılıç Camisi'nin başta Antakya'mız olmak üzere Hatay'ımıza ve ülkemize hayırlı olmasını diliyorum" ifadelerini kullandı. ■ İHA

"Türkiye kimsenin piyonu olmadı"



Çevre, Şehircilik ve İklim Değişikliği Bakanı Murat Kurum, "Kısa ve net bir cevap vereyim; bakanlığımıza bağlı hiçbir birimin tasfiyeye tabi fonlarda parası bulunmamaktadır. Kamu kaynaklarının korunması bizim en hassas ilkemizdir, kırmızı çizgimizdir" dedi.

TBMM Plan ve Bütçe Komisyonu, AK Parti Samsun Milletvekili Mehmet Muş başkanlığında toplandı. Komisyonda, Çevre, Şehircilik ve İklim Değişikliği Bakanlığı ile bağlı ve ilgili kurumların 2027 yılı bütçeleri, 2025 yılı kesin hesapları ve Sayıştay raporları görüşüldü. Komisyon toplantısında Çevre, Şehircilik ve İklim Değişikliği Bakanı Murat Kurum, Bakanlığın yürüttüğü çalışmalar, hayata geçirilen projeler ve bütçe hedeflerine ilişkin sunum yaptı. Bakan Kurum'un sunumunun ardından milletvekilleri söz alarak bütçeye ilişkin değerlendirme ve görüşlerini dile getirdi. Bakan Kurum görüşmelerin sonunda milletvekillerinin yönelttiği soru ve eleştirileri yanıtladı.

"Gelin sahaya gidelim oradaki emeği görün"

Burada konuşan Kurum, 6 Şubat'ta yaşanan asrın felaketini iki yılda asrın inşasını ortaya koyarak tamamladıklarını hatırlatarak, "Türkiye ve hatta dünya şehircilik tarihine 'Asrın inşası Türkiye'nin başarısı' sözünü mühür olarak vurduk. Şimdi bu hakikate rağmen; bugün burada, 11 ilimizde yapılan çalışmalarla ilgili bazı yorumları hayretle dinledim. Herhalde bölgeye hiç gitmediniz ki böyle yorumlar yapabiliyorsunuz. Size tavsiyem bir gün meclisten çıkın, sahaya gelin, birlikte gidelim. Lütfen 2 yılda neler yapıldığını bakalım, orada nasıl bir emek var görün" açıklamalarında bulundu.

"650 bin konu yaparız demiştik, hamdolsun daha fazlasını yaptık"

455 bin konutu geçtiğimiz yıl bitirip teslim ettiklerini belirten Kurum, 455 bin sayısının AFAD'ın belirlediği hak sahipliği doğrultusunda ortaya çıktığını dile getirdi. Tüm hak sahiplerinin evlerinin tamamlandığını ifade eden Kurum, açıklamalarına şu şekilde devam etti:

Bir de evini kendi yapmak isteyen vatandaşlarımız vardı. Yerinde dönüşüm imkanından yararlandılar, kentsel dönüşüm yaptılar. Sadece yerinde dönüşümle yapılan 127 bin konutumuz var. Kentsel iskan alanlarında 292 bin konut, köylerde 78 bin konut yapıyoruz. Bunların hepsini bir araya getirdiğimizde; 670 bin bağımsız bölüm üretmiş durumdayız. Yine 11 ilimizde 144 bin sosyal konut da yaptık. Bunların 78 binini de sahiplerine teslim ettik. Yani biz 650 bin yaparız demiştik, hamdolsun verdiğimiz sözden daha fazlasını yapmış olduk." dedi.

"Biz hizmet üretirken belediyelerin parti amblemine hiçbir zaman bakmadık"

Bir Milletvekilinin 'İzmir'e neler yaptınız, belediye değişince ne değişecek?' sorusuna cevap veren Kurum, "Sayın Milletvekilim, arzu ederseniz bir gün İzmir'e birlikte gidelim; cadesinde, sahilinde hangi eserlere imza attığımızı yerinde beraber görelim. Biz hizmet üretirken belediyelerin parti amblemine hiçbir zaman bakmadık; yalnızca şehrin ihtiyacına ve milletimizin beklentisine baktık. Doğrusu bu hakikati en iyi muhalefet partilerimizin belediye başkanları bilir. Bakınız; ben İzmir Körfezi için sahaya indiğimde İzmir Büyükşehir Belediyesi Cumhuriyet Halk Partisi yönetimindeydi. Körfez için defalarca toplantı yaptığımda da, Körfez'i kurtaracak eylem planını hazırladığımda da İzmir yine Cumhuriyet Halk Partisi'ndeydi" şeklinde konuştu.

"Bakanlığımıza bağlı hiçbir birimin tasfiyeye tabi fonlarda parası bulunmamaktadır"

Bakan Kurum, İller Bankası, Takasbank ve fonlara ilişkin yöneltilen soruya ilişkin "Takasbank ve fon meselesiyle ilgili bir soru sordunuz. Kısa ve net bir cevap vereyim; bakanlığımıza bağlı hiçbir birimin tasfiyeye tabi fonlarda parası bulunmamaktadır. Kamu kaynaklarının korunması bizim en hassas ilkemizdir, kırmızı çizgimizdir; Gazi Meclisimizin vakarına da her zaman belge ve hakikat yakışır. Tekrar belirtmek isterim ki; İller Bankası ve TOKİ başta olmak üzere Bakanlığımızın hiçbir biriminin tasfiye sürecinde yer alan fonlar ve bu fonlara sahip portföy yönetim şirketlerine ilişkin bugüne kadar herhangi bir alım, satım, yatırım, aktarım vb. işlemi bulunmamaktadır" ifadelerini kullandı

COP31 kapsamında 196 ülkeden 102 devlet ve hükümet başkanını, 37 bin resmî ülke temsilcisini, 13 bini aşkın sivil toplum paydaşını ve toplamda 1 milyon misafiri ağırladıklarını dile getiren Kurum, COP31'e ilişkin yapılan eleştirilere ise şu yanıtı verdi:

"Sahadaki bu kusursuz düzenin ve iktisadi kazanımların gerisinde, bir yıl boyunca ilmek ilmek örülmüş derin bir diplomasi emeği yatıyor. Dışişleri Bakanlığımızla tam bir ahenk içinde çalıştık. Önümüzdeki bir yıllık dönem başkanlığımızda da aynı uyumla çalışmayı sürdüreceğiz. Bakın iklim diplomasisi tarihinin en uzun müzakeresini Antalya'da yönettik. Yürüttüğümüz bu sabırlı diplomasi sayesinde zirvede tam 46 karar oy birliğiyle kabul edildi; bilhassa yeşil dönüşümün en kritik halkası olan elektrifikasyon maddesine tam 81 ülke açık destek verdi. Hal böyleyken, bugün komisyonumuzda da hakkaniyetle vurgulandığı üzere, böylesine çok boyutlu bir zirvenin tamamını yalnızca sonuç bildirgesiyle tartmak insafla bağdaşmaz. Yaşanan düğüm doğrudan doğruya COP mekanizmasının karar alma yapısından kaynaklanmaktadır. Neredeyse bütün ülkeler aynı çizgide buluşmuşken tek bir tarafın itirazıyla metnin kilitlenmesi, küresel sistemin kendi yapısal açmazıdır."

"Türkiye bu zirvede kimsenin sözcüsü olmadı, kimsenin piyonu da olmadı, olamaz"

Biz bütün tarafların kendi sesini bulabileceği dengeli taslaklar hazırladıklarını da sözlerine ekleyen Kurum, "Ne var ki sıra iklim finansmanına ve adil yük paylaşımına geldiğinde; kendi sınırına karbon duvarı örenler, kirleten öder anlayışından uzaklaşanlar; gelişmekte olan ülkelerin kalkınma hakkını ve finansman ihtiyacını duymazdan geldiler. Kürsüde yüksek sesle 'iklim krizi alarm veriyor' diyenler, konu mali sorumluluğa gelince taslaktaki kelimeleri cımbızla çektiler; tabiri caizse ipe un sererek çözümden uzak durdular. Şimdi bazıları çıkıp 'Brüksel ne dediyse o yapılmalıydı' diyor. Biz kimsenin noterliğini yapmayız. Türkiye bu zirvede kimsenin sözcüsü olmadı, kimsenin piyonu da olmadı, olamaz. Geçen de söyledim. Biz kabile devleti değiliz arkadaşlar. Milli menfaatlerimiz var, bir duruşumuz var. Ne yani, gidip AB'nin dayatmasına boyun mu eğseydik? AB'ye şirin gözükeceğiz diye diğer ülkelerin taleplerini, ihtiyaçlarını görmezden mi gelseydik? Belki de size doğru gelen bu olurdu. Sadece AB değil 196 ülkenin menfaatini gözetecek bir metin ortaya çıkarttık, ama birileri 'Hayır sadece bizim dediğimiz olacak' dedi. Buna izin vermedik, vermeyiz. Olay budur" değerlendirmesinde bulundu.

Bakan Kurum, COP31'de çatı karar üzerinde uzlaşma sağlanamamasına rağmen 46 ayrı uygulama kararının kabul edildiğini belirterek, uyum fonu, adil geçiş ve kayıp-zarar finansmanı gibi başlıklarda önemli kazanımlar elde edildiğini ifade etti. Kurum, söz konusu kararların 'Antalya Kararları' olarak iklim kriziyle mücadele tarihine geçtiğini kaydederek, çatı kararın alınamamasının küresel karar alma mekanizmalarındaki yapısal tıkanıklıktan kaynaklandığını söyledi. ■ İHA



İSTANBUL'DA 173 KİLO METAMFETAMİN ELE GEÇİRİLDİ

İstanbul'da jandarma ekipleri tarafından tespit edilen uyuşturucu imalathanesine operasyon düzenlendi. Operasyonda 173 kilogram metamfetamin ile 40 kilogram ham madde ele geçirilirken, 1 şüpheli yakalandı.

Jandarma Genel Komutanlığı Narkotik Suçlarla Mücadele Daire Başkanlığı ile İstanbul Anadolu Cumhuriyet Başsavcılığı koordinesinde çalışma yürüten İstanbul İl Jandarma Komutanlığı ekipleri, uyuşturucu imalatı ve ticaretine yönelik operasyon düzenledi. Jandarmanın açıklamasına göre, yürütülen çalışmalarda yakalanan şüphelinin uyuşturucu sevkiyatı ve ticareti yaptığı belirlendi. Operasyonda tespit edilen imalathanede 173 kilogram metamfetamin, 40 kilogram ham madde ve çeşitli malzemeler ele geçirildi.

Açıklamada, ele geçirilen ham maddenin yaklaşık 500 kilogram uyuşturucu üretiminde kullanılabilecek miktarda olduğu belirtildi. ■ İHA



ZABITA EKİPLERİNDEN KANTİNLERE DENETİM

Sultangazi Belediyesi'ne bağlı zabıta ekipleri ilçedeki okul kantinlerine sık sık denetim düzenliyor. Ekipler, kantinlerdeki yiyecek ve içeceklerin durumu, son kullanma tarihleri ve genel temizlik şartlarını kontrol ediliyor. Kurallara uymayan işletmelere cezai işlem uygulanıyor.

Sultangazi Belediyesi Zabıta ekipleri, fırsatçılara göz açtırmamak için ilçe genelinde sık sık denetime çıkıyor. Okul kantinlerini yakın markaja alan zabıta ekipler, çocukların sağlıklı gıdaya ulaşması için sık sık denetim gerçekleştiriyor.

Kantinde satılan ürünler tek tek incelenerek son kullanma tarihi ve etiket kontrolü yapılıyor. Ayrıca denetimlerde kantin çalışanlarının belgeleri kontrol edilirken, hijyen kurallarına uyulup uyulmadığı da titizlikle inceleniyor. Olumsuz bir durumla karşılaşmaları halinde işletmeye cezai işlem uyguluyor.

"Çocuklarımızın sağlığı çok önemli"

Sultangazi Belediye Başkanı Abdurrahman Dursun, "Çocuklarımızın sağlığı her şeyden kıymetli. Çocuklarımızın güvenilir gıdaya ulaşması için ilçemizdeki okullarda sık sık denetim gerçekleştiriyoruz. Kantinlerimizin hijyenik koşullara uyup uymadığını kontrol ediyoruz. Fırsatçılara göz açtırmıyor, olumsuz bir durumda işletmelere cezai işlem uyguluyoruz. Ortada çocuklarımızın sağlığı var. İşletmelerimizin hijyen konusunda duyarlı ve hassas olmalarını rica ediyoruz" dedi. ■ Süleyman Efe

TÜRK HAVA YOLLARI'NDAN GÜNEY AVRUPA ROTALARINA ÖZEL KAMPANYA

Türk Hava Yolları, Güney Avrupa destinasyonlarına yönelik 119 dolardan başlayan indirim kampanyası başlattı. THY, Güney Avrupa şehirlerine yönelik yeni indirim kampanyasını duyurdu. Sınırlı sayıda geçerli olan kampanyada 1 Aralık tarihine kadar bilet alan yolcular, 5 Ocak-31 Mayıs 2027 tarihleri arasında indirimli fiyatlarla seyahat edebilecek. Kampanya kapsamında gidiş-dönüş bilet fiyatları; Priştine'de 119; Tiran, Üsküp ve Saraybosna'da 129; Tivat ve Podgorica'da ise 139 dolardan satışa sunuldu. İndirimli biletler; Atina ve Selanik için 149, Ljubljana ve Zagreb için 189 dolar olarak belirlenirken Dubrovnik, Belgrad, Malta'nın yanı sıra İtalya'nın Torino, Napoli, Katanya, Bari ve Palermo şehirlerine 199; Sevilla, Milano, Roma, Venedik ve Bologna'ya ise 209 dolardan başlayan fiyatlarla satışa çıkarıldı. Bu destinasyonların yanı sıra Barselona, Madrid, Malaga, Valensiya, Bilbao, Lyon, Marsilya, Toulouse ve Bordo 219; Paris ve Nice 229; Lizbon ve Porto ise 249 dolardan başlayan fiyatlarla satışa sunuldu. Kampanya fiyatlarının THY'nin resmi internet sitesinde geçerli olacağı, dolayısıyla fiyatların bilet satış ofisleri ve acentelerde farklılık gösterebileceği ifade edildi.

KASIM AYINDA EKONOMİK GÜVEN ENDEKSİ 98,4 OLDU



Ekonomik güven endeksi Ekim ayında 97,3 iken, Kasım ayında yüzde 1,1 oranında artarak 98,4 değerini aldı.

Türkiye İstatistik Kurumu (TÜİK), Kasım ayı Ekonomik Güven Endeksi verilerini açıkladı. Ekonomik güven endeksi Ekim ayında 97,3 iken, Kasım ayında yüzde 1,1 oranında artarak 98,4 değerini aldı. Bir önceki aya göre Kasım ayında tüketici güven endeksi yüzde 2,4 oranında artarak 86,8 değerini, reel kesim (imalat sanayi) güven endeksi yüzde 0,2 oranında artarak 101,3 değerini, hizmet sektörü güven endeksi yüzde 0,6 oranında artarak 109,9 değerini, perakende ticaret sektörü güven endeksi yüzde 0,9 oranında artarak 113,6 değerini, inşaat sektörü güven endeksi yüzde 3,8 oranında azalarak 80,2 değerini aldı. ■ **İHA**

3 KALEM TANDEM MS VE UPLC CİHAZI 2027 YILI PERİYODİK BAKIM ONARIM HİZMETİ

3 KALEM TANDEM MS VE UPLC CİHAZI 2027 YILI PERİYODİK BAKIM ONARIM HİZMETİ hizmet alımı 4734 sayılı Kamu İhale Kanununun 19 uncu maddesine göre açık ihale usulü ile ihale edilecektir.
İhaleye ilişkin ayrıntılı bilgiler aşağıda yer almaktadır:

İhale Kayıt Numarası (İKN) :**2026/2329787**

1- İdarenin

1.1. Adı :İSTANBUL ÜNİVERSİTESİ İSTANBUL HASTANESİ BAŞHEKİMLİĞİ

1.2. Adresi :Topkapı Mah. Turgut Özal Millet Cad. No: 118 FATİH/İSTANBUL

1.3. Telefon numarası :02124142000-35080

1.4. İhale dokümanının görülebileceği ve indirilebileceği internet sayfası :https://ekap.kik.gov.tr/EKAP/

2- İhalenin

2.1. Tarih ve Saati :08.12.2026 - 12:00

2.2. Yapılacağı (e-tekliflerin açılacağı) adres :İstanbul Üniversitesi İstanbul Hastanesi Dekanlık Binası 4. Kat Satınalma Müdürlüğü Çapa-Fatih/ İSTANBUL

3- İhale konusu hizmet alımının

3.1 Adı :3 KALEM TANDEM MS VE UPLC CİHAZI 2027 YILI PERİYODİK BAKIM ONARIM HİZMETİ

3.2. Niteliği, türü ve miktarı :3 KALEM TANDEM MS VE UPLC CİHAZI 2027 YILI PERİYODİK BAKIM ONARIM HİZMETİ

Ayrıntılı bilgiye EKAP'ta yer alan ihale dokümanı içinde bulunan idari şartnameden ulaşılabilir.

3.3. Yapılacağı/teslim edileceği yer :İ.Ü. İSTANBUL HASTANESİ BAŞHEKİMLİĞİ KLİNİK BİYOKİMYA MERKEZ LABORATUVARI

3.4. Süresi/teslim tarihi :İşe başlama tarihi 01.01.2027, işin bitiş tarihi 31.12.2027

3.5. İşe başlama tarihi :01.01.2027

4- Katılım ve yeterlik kriterleri:

4.1. Katılım ve yeterlik kriterlerine ilişkin istekliler tarafından e-teklif kapsamında sunulması gereken bilgi ve belgelere aşağıda yer verilmiştir:

4.1.1. Teklif mektubu.

4.1.2. Teklif vermeye yetkili olunduğunu gösteren bilgi ve belgeler:

4.1.2.1. Tüzel kişilerde; isteklilerin yönetimindeki görevliler ile ilgisine göre, ortaklar ve ortaklık oranlarına (halka arz edilen hisseler hariç)/üyelerine/kurucularına ilişkin bilgi ve belgeler.

4.1.2.2. Vekâleten ihaleye katılma halinde vekile ilişkin bilgi ve belgeler.

4.1.3. Geçici teminat.

4.1.4 İsteklinin iş ortaklığı olması halinde iş ortaklığı beyannamesi.

4.2. Ekonomik ve mali yeterliğe ilişkin bilgi ve belgeler ile bunların taşıması gereken kriterler:

Ekonomik ve mali yeterliğe ilişkin bilgi, belge veya kriter belirtilmemiştir.

4.3. Mesleki ve teknik yeterliğe ilişkin bilgi ve belgeler ile bunların taşıması gereken kriterler:

4.3.1. Son beş yıl içinde bedel içeren bir sözleşme kapsamında kabul işlemleri tamamlanan ve teklif edilen bedelin **% 25** oranından az olmamak üzere, ihale konusu iş veya benzer işlere ilişkin iş deneyimini gösteren belgeler veya teknolojik ürün deneyim belgesi.

4.3.1.1. Tüzel kişi tarafından iş deneyimini göstermek üzere kullanılan belgenin, tüzel kişiliğin yarısından fazla hissesine sahip ve 4734 sayılı Kanuna göre yapılacak ihalelere ilişkin sözleşmelerin yürütülmesi konusunda temsile ve yönetime yetkili olan ortağına ait olması halinde, ticaret ve sanayi odası/ticaret odası bünyesinde bulunan ticaret sicili müdürlükleri veya yeminli mali müşavir ya da serbest muhasebeci mali müşavir tarafından ilk ilan tarihinden sonra düzenlenen ve düzenlendiği tarihten geriye doğru son bir yıldır kesintisiz olarak bu şartların korunduğunu gösteren, e-forma uygun belgenin kullanılması zorunludur.

4.3.1.2. 4734 sayılı Kanun kapsamındaki idarelere taahhüt edilenler dışında yurt dışında gerçekleştirilen işlerden elde edilen iş deneyiminin 13/1/2011 tarihli ve 6102 sayılı Türk Ticaret Kanununun 195 inci maddesinin ikinci fıkrası gereğince pay çoğunluğuna dayanarak kurulan şirketler topluluğu ilişkisi içinde kullanılması halinde bu hukuki ilişkiyi ve bu ilişkinin süresini tevsik eden belgelerin sunulması zorunludur.

4.3.2. İstekli tarafından teklifi kapsamında ihaleye katılım belgesine aktarılarak sunulması ve/veya sağlanması gerektiği bu Şartnamenin 7 nci maddesi dışındaki maddeleri ile teknik şartnamede belirtilen aşağıdaki belgeler ve/veya yeterlik kriterleri:

Eğitim Sertifikaları
TSE Hizmet Yeri Yeterlilik belgesi

4.4. Bu ihalede benzer iş olarak kabul edilecek işler:

4.4.1.

Bu ihalede benzer iş olarak, Kamu veya Özel Sektörde gerçekleştirilen ilgili kaleme ait Periyodik Bakım ve Onarımı işleri benzer iş olarak kabul edilecektir.

5- Ekonomik açıdan en avantajlı teklif sadece fiyat esasına göre belirlenecektir.

6- İhale yerli ve yabancı tüm isteklilere açık olup, yerli istekliler lehine % 15 oranında fiyat avantajı uygulanacaktır.

7- İhaleye teklif verecek olanların, EKAP hesabına giriş yaparak ihale dokümanını indirmeleri zorunludur.

8-Teklifler, EKAP üzerinden teklif mektubu ile ihaleye katılım belgesi ve diğer ekler kullanılarak hazırlanacak ve e-imza ile imzalanarak ihale tarih ve saatine kadar EKAP üzerinden gönderilecektir.

9- İstekliler tekliflerini, her bir iş kaleminin miktarı ile bu iş kalemleri için teklif edilen birim fiyatların çarpımı sonucu bulunan toplam bedel üzerinden teklif birim fiyat şeklinde vereceklerdir. İhale sonucunda, üzerine ihale yapılan istekliyle birim fiyat sözleşme imzalanacaktır.

10- Bu ihalede, işin tamamı için teklif verilecektir.

11- İstekliler teklif ettikleri bedelin %3'ünden az olmamak üzere kendi belirleyecekleri tutarda geçici teminat vereceklerdir.

12- Bu ihalede elektronik eksiltme yapılmayacaktır.

13- Verilen tekliflerin geçerlilik süresi, ihale tarihinden itibaren **120 (YüzYirmi)** takvim günüdür.

14- Konsorsiyum olarak ihaleye teklif verilemez.

15- Diğer hususlar:

İhalede Uygulanacak Sınır Değer Katsayısı (R) : **Diğer Hizmetler/0,78**

Teklifi sınır değerin altında kalan isteklilerden Kanunun 38 inci maddesine göre açıklama istenecektir.

Resmi ilanlar www.ilan.gov.tr'de. Basın: 2605771



TÜRKİYE'DE ELEKTRİKLİ ARAÇ ŞARJ İSTASYONU SAYISI ARTIYOR

Türkiye genelinde elektrikli araç kullanımının hızla yaygınlaşmasıyla birlikte, şarj altyapısında verimliliği ve kapasiteyi artıran yeni nesil "dispenser" sistemli istasyonlar gelişmeye devam ediyor.

Özellikle büyükşehirler ve ana ulaşım güzergahlarında halka açık elektrikli araç şarj istasyonları sayısında artış yaşanıyor. Sektör yetkilileri, artan elektrikli araç şarj istasyonlarında kesintisiz hizmet verebilmek amacıyla akıllı şebeke entegrasyonu ve yenilenebilir enerji destekli istasyon projelerinin önümüzdeki dönemde öncelikli gündem maddesi olacağını belirtti.

Her geçen gün artan elektrikli araç sayısı, şarj istasyonlarına talebi artırıyor

Enerji Piyasası Düzenleme Kurumu (EPDK), Şarj Hizmeti Piyasası Aylık İstatistikleri Ekim 2026 raporunu yayınladı. Rapora göre Türkiye'de toplam şarj istasyonu sayısı AC (Alternatif Akım) ve DC (Doğru Akım) olmak üzere toplam 49 bin 703 adede ulaştı. Geçen yılın aynı dönemine göre yüzde 37'ye yakın bir artış gözlendi. Uluslararası Elektrikli Araç Şarj Teknolojileri ve Ekipmanları Fuarı EV Charge Show 2026, bu yıl 5'inci kez kapılarını açtı. 26-28 Kasım tarihlerinde İstanbul Fuar Merkezi'nde düzenlenen fuarın, bu yıl yirmi binin üzerinde ziyaretçiyi ağırlaması bekleniyor. Fuarda elektrikli araç şarj ekosisteminin donanım, yazılım, enerji depolama ve elektrikli araç tarafındaki tüm uçtan uca çözümleri sergileniyor.

"Türkiye'de elektrikli araç sayısı 500 bini geçti"

Elektrikli araç şarj istasyonları alanında faaliyet gösteren yerli bir firmanın yetkililerinden Harun Özcan, konuya ilişkin açıklamalarda bulundu. Özcan, Türkiye'de elektrikli araç sayısının 500 bini geçtiğini ifade ederek, "Türkiye'de büyük bir pazar var. Dolayısıyla biz burada milli ve yerli üretimimize destek vermeye hazırız. Şu an yeterli altyapıya sahip olmayan, kurulu gücü yetersiz olan yerler için de özel çözümümüz var, bataryalı şarj istasyonu. Böyle de bir çözümümüzle geliyoruz. Şöyle örnek verelim. Bir petrol istasyonu düşünün. 30 kW sınırlı kapasitesi var ve kapasite artışına da gidilemiyor. Biz buraya bataryalı şarj istasyonu veriyoruz. Dolayısıyla 30 kW'lık şebeke sınırlı gücünü biz 240 kW'a kadar (ihtiyaç durumuna göre değişkenlik gösterebilir) artırabiliyoruz. Bu geriye kalan 210 kW'ı nasıl sağlıyoruz, bataryayla" ifadelerini kullandı.

Sektörde yeni çıkan birçok yeniliğin olduğunu ifade eden Özcan, "Bu yeniliklere örnek olarak dispenser sistemini söyleyebilirim. Dispenser sistemini şöyle açıklayayım. Örneğin Tesla'nın Supercharger'ların bir tane power ünitesi vardır, yanlarında da beslenen speed charger dediğimiz üniteleri vardır. Şimdi bunu yapmanız için Türkiye'de önce DC kablonun olması gerekiyor. Bütün bu üniteleri tek bir cihaz içerisinde gerçekleştiriyoruz ve dört çıkışlı olarak; iki önde, iki arkada şeklinde aynı çözümü sunabiliyoruz. Yeniliklerden bir tanesi bu diyebiliriz" dedi.

■ **Mustafa Kılıç**

GAZİANTEP'TE KÖMÜR SATIŞLARINDA HAREKETLİLİK BAŞLADI

Gaziantep'te havaların soğumasıyla kömür satışlarında hareketlilik başladı. Soba kullanan vatandaşlar kış hazırlıklarına başlarken kömür satan esnaf, sobanın doğru yakılması ve baca temizliğinin düzenli yapılması konusunda vatandaşları uyardı.

Gaziantep'te havaların soğumasıyla kömür satışlarında artış başladı. Kentte 30 yıldır kömür sektöründe esnaflık yapan 62 yaşındaki Yüksel Gök, kent merkezinde doğalgaz kullanımının yaygınlaşmasıyla soba kullananların azaldığını ancak kırsal kesimlerde kömüre talebin devam ettiğini söyledi. Gaziantep'te soba kullananların oranının yaklaşık yüzde 20 olduğunu belirten Gök, kömürün doğru kullanılması halinde hem daha verimli yanacağını hem de zehirlenme riskinin azaltılabileceğini ifade etti.

"Her kovaya yaklaşık 8 kilo kömür konulmalı"

Kömürün kullanımı hakkında bilgi veren Gök, "Bir torba kömür 25 kilo. Bunun üç kovaya bölünmesi lazım. Her kovaya yaklaşık 8 kilo kömür konulmalı. Bir kova kömür yaklaşık 12 saat yanar. En önemli konu, yanan kömürün üzerine kesinlikle yeniden kömür atılmaması. Kova bittikten sonra değiştirilmesi gerekiyor. Yanan kömürün üzerine kömür atıldığı zaman zehirlenme riski oluşur. Bacanın da kısa değil, uzun olması lazım. Bacanın yılda bir veya iki kez temizlenmesi gerekiyor" dedi.



"Bir ton kömürün fiyatı 16 bin TL"

Kömür fiyatlarına da değinen Gök, "Şu anda bir çuval kömür 400 TL. Mahalleye teslim edildiğinde nakliye ücretiyle birlikte 425 TL oluyor. Bir ton kömürün fiyatı ise dükkandan alındığında 16 bin TL, kapıya teslim edildiğinde 17 bin TL. Şanlıurfa ve Kahramanmaraş gibi çevre illere de satış yapıyoruz" diye konuştu.

Kömür almaya Yavuzeli ilçesinden geldiğini söyleyen Ahmet Bozkurt ise kış hazırlıklarını sürdürdüğünü söyledi. Hala kömürlü soba kullandığını ifade eden Bozkurt, "1,5 ton kömür aldım. Kızıma da 2,5 ton aldım. Şimdi de köyümüzün hocası için 500 kilo kömür aldık" diye konuştu. ■ **İHA**



RUSYA İLE 100 MİLYAR DOLAR HEDEFİ

Ticaret Bakanı Ömer Bolat, Cumhurbaşkanı Recep Tayyip Erdoğan ile Rusya Devlet Başkanı Vladimir Putin'in vizyoner yaklaşımları ve ortak iradeleri de Türkiye ile Rusya arasındaki ekonomik ve ticari ilişkilerin çok boyutlu ve dinamik yapısını güçlendirdiğinin altını çizerek, "Hedefimiz liderlerimiz tarafından belirlenen 100 milyar dolarlık ticaret hacmine ulaşmaktır" dedi.

Türk-Rus Ticari ve Ekonomik İşbirliğine Dair Hükümetlerarası Karma Komisyonun 20. Dönem Toplantısı, Ticaret Bakanı Ömer Bolat ve Rusya Başbakan Yardımcısı Aleksandr Novak'ın katılımıyla düzenlendi. Toplantının ardından Türk-Rus 20. Dönem Karma Ekonomik Komisyonu (KEK) Protokolü imzalandı. Daha sonra Türkiye-Rusya İş Forumu gerçekleşti.

Etkinlikte açıklamalarda bulunan Ticaret Bakanı Ömer Bolat, Türkiye ile Rusya arasındaki ekonomik ve ticari ilişkilerin, son yıllarda küresel ekonomide yaşanan belirsizliklere ve çeşitli sınamalara rağmen kayda değer bir dayanıklılık gösterdiğini kaydederek, "Rusya bugün ülkemizin en büyük ticaret ortaklarından biridir. 2025 yılında Rusya ile ticaret hacmimiz yaklaşık 50 milyar dolar olarak gerçekleşmiş ve Rusya ülkemizin en büyük 3'üncü ticaret ortağı ülke olmuştur. Aynı yıl Türkiye de Rusya'nın ithalatında 4. sırada, ihracatında da 3. sırada yer almıştır. Bu rakamlara ulaşmamızda Rusya ile olan güçlü komşuluk ilişkilerimiz, ekonomik yapılarımızın birçok sektörde birbirini tamamlayan nitelikte olması ve iş dünyalarımız arasında uzun yıllara dayanan derin iş bağlantıları önemli rol oynamaktadır" ifadelerini kullandı.

Cumhurbaşkanı Recep Tayyip Erdoğan ile Rusya Devlet Başkanı Vladimir Putin'in vizyoner yaklaşımları ve ortak iradeleri de Türkiye ile Rusya arasındaki ekonomik ve ticari ilişkilerin çok boyutlu ve dinamik yapısını güçlendirdiğinin altını çizen Bolat, "Hedefimiz liderlerimiz tarafından belirlenen 100 milyar dolarlık ticaret hacmine ulaşmaktır. Her iki ülkenin üretim kapasitesinden ve pazar imkânlarından daha iyi yararlanarak ikili ticaretimizde ürün çeşitliliğini artırmak istiyoruz. Bu kapsamda; tarım ve gıda, otomotiv, kimya, tekstil ve hazır giyim, mobilya, inşaat malzemeleri başta olmak üzere diğer pek çok sektörde Türk ürünlerini Rus pazarlarında daha çok görmeyi arzu ediyoruz" diye konuştu.

Türkiye'nin işleme ve üretim kapasitesi ile Rusya'nın hammadde, hububat ve enerji potansiyelini bir araya getiren ortak projelerin, sürdürülebilir tedarik zincirlerinin kurulması için önemli fırsatlar sunacağını belirten Bakan Bolat, sözlerine şöyle devam etti: "Türkiye'nin Avrupa Birliği (AB) ile olan Gümrük Birliği ve Rusya'nın Avrasya Ekonomik Birliği üyeliği, firmalarımız ve yatırımcılarımız için yeni pazarlara ulaşma imkânı sunmaktadır. Bugün, Rusya ile karşılıklı yatırımlarımızın toplam 10 milyar dolara ulaşması, ülkemizde 3 binden fazla Rus şirketinin bulunması ve Rusya'da bin 300 Türk şirketinin faaliyet göstermesi iş insanlarımızın ekonomilerimize ve ortak geleceğimize olan güvenini göstermektedir."

Türk müteahhitlerin bugüne kadar Rusya'da toplam değeri 103 milyar doları aşan 2 bin 190 projeyi başarıyla tamamladığını söyleyen Bolat, "Müteahhitlerimiz, uluslararası tecrübelerini ve iş yapma kalitelerini önümüzdeki dönemde başlayacak projelerde de Rusya ile paylaşmaya ve projelerde rol almaya hazırdır" diyerek sözlerini tamamladı. ■ **İHA**



YERLİ MAKİNE ÜRETİCİSİ SANAYİDE ÇARKLARIN DÖNMESİ İÇİN DESTEK BEKLİYOR

Makina Sanayici İş İnsanları Derneği (MAKSİAD) Yönetim Kurulu Başkanı Mehmet Sarı, makine sektörü için acil destek çağrısında bulunarak; "Türkiye makine sektörü, rekabet gücünü hem yurt içinde hem de yurt dışında kaybetme noktasına gelmiştir. Çinli makine üreticileri, uyguladıkları fiyat politikalarıyla ülkemizin makine sektörüne büyük darbe vurmaktadır" dedi.

Yerli makine üreticileri ile Çin menşeli makinalar arasında yüzde 65'e varan fiyat farkları bulunduğuna dikkat çeken Başkan Sarı "Bu nedenle ülkemizdeki ve yurt dışındaki yatırımcılar Çin makinalarını tercih etmektedir. Diğer taraftan, Avrupa'daki makine imalatçılarının maliyetleriyle ülkemizdeki üreticilerin maliyetleri neredeyse aynı seviyeye gelmiştir. Bu durum, ülkemizdeki makine üreticilerini her geçen gün daha fazla borçlanarak faaliyetlerini sürdürmek zorunda bırakmaktadır. Gerekli müdahaleler yapılmadığı takdirde makine üreticilerimiz fabrikalarını kapatmak zorunda kalacak, faaliyetlerine devam eden işletmeler ise standart işletme giderlerini dahi karşılayamayacak duruma gelecektir. İşletmelerini satmak isteseler bile mevcut borçlarını ödeyemeyecek bir noktaya geleceklerdir" dedi.

"Makine sektörünün yeniden rekabet gücü kazanabilmesi için makine teknolojilerine yönelik ek ihracat destekleri sağlanmalıdır" diyen Başkan Sarı, "Yerli yatırımcıların yerli makine alımlarında KDV ve vergi avantajları sunulmalı, ayrıca çok uygun şartlarda ve uzun vadeli kredi destekleri hayata geçirilmelidir. Bir diğer önemli konu ise makine sektöründe istihdam edilen personelin niteliği ve maliyetidir. Sektörümüzde asgari ücretle çalışan personel istihdam etmek mümkün değildir. Üretim süreçleri, deneyimli ve teknik bilgiye sahip personel gerektirmektedir. Bu nedenle mavi yaka ve beyaz yaka teknik personelimize en az dört asgari ücret seviyesinin üzerinde maaşlar ödenmektedir. Bu konuda da teknik personel istihdam eden işletmelere yönelik SGK prim indirimi ve destekleri sağlanmalıdır. Ülkemizin sanayileşmesinin ana kaynaklarından biri makine sektörüdür. Makine sektörüne verilecek destekler, yalnızca üreticilerimizin ayakta kalmasını değil, ülkemizin sanayi altyapısının güçlenmesini ve ekonomik kalkınmasını da doğrudan etkileyecektir. Türkiye'nin makine sektörüne yapacağı yatırım ve sağlayacağı destekler, ülkemizin geleceğine ve kalkınmasına yapılmış en önemli yatırımlardan biri olacaktır" diyerek sözlerini tamamladı. ■ **İHA**



KARABÜK'TE ARICILARA YÜZDE 50 HİBELİ 900 KOVAN DESTEĞİ

Karabük'te arıcılık faaliyetlerinin geliştirilmesi ve bal üretim kapasitesinin artırılması amacıyla yetiştiricilere yüzde 50 hibeli 900 kovan dağıtıldı.

Tarım ve Orman Bakanlığı Hayvancılık Genel Müdürlüğü tarafından desteklenen, Karabük İl Tarım ve Orman Müdürlüğünce hazırlanan "Arı Varsa Hayat Var" projesi çerçevesinde gerçekleştirilen destekle, kent genelindeki arıcıların kovan varlığının güçlendirilmesi hedefleniyor.

Proje çerçevesinde başvuru şartlarını taşıyan yetiştiricilerin tamamı destekten yararlandı. Yüzde 50 hibe desteğiyle dağıtılan 900 kovanın, arıcılık faaliyetlerinin geliştirilmesine ve bal üretiminde verimliliğin artırılmasına katkı sağlaması amaçlanıyor. Karabük İl Tarım ve Orman Müdürlüğü, üreticilerin emeğini desteklemek ve kentte arıcılık sektörünü güçlendirmek amacıyla çalışmaların sürdürüleceğini bildirdi. ■ **İHA**

T.C.GAZİOSMANPAŞA İCRA DAİRESİ TAŞINMAZIN GAZETE VEYA İNTERNET HABER SİTESİ İLANI

ÖRNEK NO:55* **2026/11919 TLMT.**

Bir borçtan dolayı aşağıda cins, miktar ve değerleri yazılı mallar satışa çıkarılmış olup mahcuzun ayrıntılı görsellerine, artırmaya ilişkin şartlara ve ayrıntılı açıklamalara **esatis.uyap.gov.tr** adresi üzerinden **2026/11919** TLMT. sayılı dosya numarası ile erişim sağlanabilir.

Satılmasına karar verilen taşınmazın cinsi, mahiyeti, bulunduğu yer, muhammen kıymeti ve önemli vasıfları:

TAŞINMAZIN

Özellikleri : SATIŞA KONU TAŞINMAZ :İstanbul ili, Gaziosmanpaşa ilçesi, Küçükköy Mahallesi 18144 parsel de kayıtlı, 446,89 m2 yüzölçümlü, A giriş, 1.bodrum kat 4 nolu bağımsız bölüm

Adresi : Karadeniz Mah.1203 Sokak., No:23, Kat:1.Bodrum İç Kapı No:4 Gaziosmanpaşa / İstanbul Gaziosmanpaşa / İSTANBUL

Ana Taşınmaz Yüzölçümü : 446,89 m2

Arsa Payı : 13/400

İmar Durumu : Gaziosmanpaşa Belediye Başkanlığı İmar ve Şehircilik Müdürlüğü 'nün 12.06.2026 tarihli yazı ekinde yer alan bilgilere göre Gaziosmanpaşa İlçesi, Küçükköy Mahallesi, 18144 parsel sayılı taşınmazın 07.08.2006 tasdik tarihli 1/1000 ölçekli Tem Güneyi Revizyon Uygulama İmar Planında (UİP-6963); Bitişik Nizam 4 Katlı (B-4) Konut alanında kalmaktadır.

Kıymeti : 2.500.000,00 TL

KDV Oranı : %1

Kaydındaki Şerhler: Tapu Kaydındaki Gibidir. Otopark Bedeline ilişkin taahhütname bulunmaktadır. 25/05/2016-9483 YEVMİYE Yönetim Planı:28/07/2026 01/08/2016 **Yevmiye:**12986 AT Diğer(Konusu:3402 Sayılı kanunun EK 1 inci maddesine göre sayılaştırma çalışmalarına tabidir.) Tarih:-12/11/2026 Sayı -22577833) 20/11/2026 Tarih 36950 Yevmiye

Artırma Bilgileri	
1.Artırma	Başlangıç Tarih ve Saati : 22/01/2027 - 14:38 Bitiş Tarih ve Saati : 29/01/2027 - 14:38
2.Artırma	Başlangıç Tarih ve Saati : 19/02/2027 - 14:38 Bitiş Tarih ve Saati : 26/02/2027 - 14:38

26/11/2026 **(İİK m.114 ve m.126)**

(*) İlgililer tabirine irtifak hakkı sahipleri de dahildir.

Resmi ilanlar www.ilan.gov.tr'de. **Basın: 2606145**



IRAK, GAYRİRESMİ SINIR GEÇİŞ NOKTALARINI KAPATMAYA BAŞLADI

Irak Sınır Muhafızları Komutanlığı, tüm gayriresmi sınır kapılarının ve geçişlerinin kapatılmasına başlandığını, ülke tarihinde daha önce görülmemiş düzeyde sınır kontrolü sağlandığını duyurdu.

Irak'ta Başbakan Ali Zeydi'nin tüm gayriresmi sınır geçişlerininin kapatılması talimatı uygulanmaya başladı. Irak Sınır Muhafızları Kuvvetleri Komutanı Korgeneral Muhammed Abdülvahab Sukkar el-Saidi Irak Haber Ajansı'na (INA) yaptığı açıklamada, komutanlığın Irak sınırlarının güvenliğini sağlamak için kapsamlı önlemler aldığını ifade etti. El-Saidi, söz konusu önlemler arasında gelişmiş teknolojilerin ve akıllı gözetim sistemlerinin kullanımının, birimlerin yeteneklerinin ve muharebe hazırlığının geliştirilmesinin, komşu ülkelerle koordinasyonun artırılmasının yer aldığını aktardı. El-Saidi, "Irak'ın Suriye, Ürdün, Suudi Arabistan, Kuveyt ve İran ile olan sınırlarında muazzam seviyede sınır kontrolü sağladık ve ayrıca bakanlıktan da önemli destek aldık. Bu da Irak'ın iç istikrarına katkıda bulundu" diye konuştu.

El-Saidi, Irak Sınır Muhafaza güçlerinin, diğer ülkelerdeki düzenlemelerin aksine ülkenin Suriye ile olan 600 kilometrelik sınırının güvenliğini sağlamaktan tek başına sorumlu olduğunu ve bu sorumluluğu başka hiçbir gücün paylaşmadığını belirtti. El-Saidi güvenlik güçlerinin modern teknolojileri kullanarak ve sürekli destekle kapsamlı operasyonlar yürüttüğünü, bu sayede somut sonuçlar elde ettiklerini dile getirdi. Sınır güvenliğinin uzmanlık gerektiren bir görev olduğunu vurgulayan el-Saidi, Sınır Muhafızları Komutanlığı'nın sınır güvenlik bölgesinden ve doğrudan sınır hattından sorumlu olduğunu, çeşitli ordu birliklerinin, Halk Seferberlik Güçlerinin, il polis teşkilatını ve Irak Kürt Bölgesel Yönetimi (IKBY) güvenlik güçlerinin ise bu birimlerin gerisinde konuşlandırıldığını kaydetti. El-Saidi, Sınır Muhafızları Komutanlığının ülkenin tamamını oluşturan 6 bölgede ve sınır birlikleriyle birlikte faaliyet gösterdiğini ifade etti. Ayrıca gümrük polisinin şu anda sınır güvenliğinin ikinci hattı olarak görev yaptığını aktaran el-Saidi, her sınır geçiş noktasında temel destek sağladığını ve komuta yapısının bir parçası olduğunu belirtti. El-Saidi, sınır birliklerinin ülke genelindeki diğer güvenlik birimleriyle koordineli çalıştığını ve ortak istihbarat çalışmalarının, güçlere sınırların güvenliğini sağlamak için gereken bilgi ve desteği sağlamayı amaçladığını söyledi. ■ İHA



AVRUPA'DA RUSYA BAĞLANTILI SABOTAJLAR SON BİR YILDA YÜZDE 16 ARTTI

İngiltere merkezli Uluslararası Stratejik Araştırmalar Enstitüsü (IISS) tarafından yayımlanan rapora göre, Avrupa'da Rusya bağlantılı sabotaj eylemleri Ekim 2025-Eylül 2026'yı kapsayan bir yıllık dönemde yüzde 16 arttı.

Rusya'nın Avrupa ülkelerinde sabotajları sürüyor. İngiltere merkezli Uluslararası Stratejik Araştırmalar Enstitüsü (IISS) tarafından yayımlanan rapora göre, Avrupa'da Rusya bağlantılı sabotaj eylemleri Eylül 2025-Eylül 2026'yı kapsayan bir yıllık dönemde yüzde 16 arttı. Rusya'nın giderek daha profesyonel kişilerle çalıştığına dikkat çekilen raporda, sabotajlarda daha karmaşık patlayıcı düzenekler kullanıldığı belirtildi. Raporda hala operasyonların büyük bölümünü deneyimsiz kişilerin gerçekleştirdiğini ancak deneyimli sayılacak bir grubun zaman ayarlı ve uzaktan kumandalı fünye sistemlerine sahip el yapımı patlayıcılar gibi daha karmaşık yöntemler kullandığı ifade edildi. Raporda, "Aracılık yapan kişilerin tutuklanması bu kişileri ortadan kaldırıyor ancak onları yönlendiren Rus istihbarat servislerini caydırması son derece düşük bir ihtimal" ifadeleri kullanıldı.

Almanya ve Polonya en çok hedef alınan ülkeler

Raporda, Ukrayna'ya yönelik sevkiyatlarda kilit rol oynayan Almanya ve Polonya'nın en fazla hedef alınan ülkeler olmaya devam edeceği savunuldu. Raporda, "Ekim 2025 ile Eylül 2026 arasında kaydedilen olayların yarısından fazlasında kritik altyapı hedef alındı" denildi.

İngiltere ise geçtiğimiz salı günü Ukrayna ordusuyla çalışan savunma şirketlerine yönelik Rusya kaynaklı sabotaj tehdidinin arttığı konusunda uyarıda bulunmuştu. Rusya'nın Londra Büyükelçiliği ise, "Rusya'nın İngiltere'ye saldırmak için herhangi bir planı, gerekçesi veya niyeti yok" demişti.

TRUMP'TAN İRAN'A İLİŞKİN 'NÜKLEER FELAKET' AÇIKLAMASI

ABD Başkanı Donald Trump, İran'ın Avrupa'ya ulaşabilecek füzelere sahip olduğunu belirterek Orta Doğu'da barışın sağlanamaması durumunun "nükleer bir felakete" yol açabileceğini iddia etti.



ABD Başkanı Donald Trump Şükran Günü tatilini geçirdiği Florida eyaletine bağlı Palm Beach'teki Mar-a-Lago konutunda askerlerle telefon görüşmesi gerçekleştirdi. ABD'nin Orta Doğu'ya yönelik gelecekteki vizyonunun sorulması üzerine Trump, İran'ın Avrupa'ya ulaşabilecek füzelere sahip olduğunu belirterek Orta Doğu'da barışın sağlanamaması durumunun "nükleer bir felakete" yol açabileceğini iddia etti. Trump, "Onların Avrupa'ya ulaşma yetenekleri var, bize ulaşma yetenekleri yok ama Avrupa'ya ulaşma yetenekleri var" dedi. Bölgesel istikrar sağlanmadığı takdirde İran'ın İsrail'e ve bölgedeki diğer ülkelere nükleer saldırılar düzenleyebileceğini öne süren Trump, "İran, İsrail'e ve Orta Doğu'daki diğer ülkelere nükleer silahlarla ateş açarsa nükleer bir soykırım yaşanır" diye konuştu. Trump, "Orta Doğu petrolüne ihtiyacımız yok. Ama ihtiyacımız olan şey, Orta Doğu'da barış" ifadelerini kullandı. İranlı liderleri işaret eden Trump, "Onları tanıdım ve açıkçası deliler. Bu yüzden nükleer silaha sahip olmalarına izin vermeyeceğiz" dedi. Trump, Washington'ın bölgedeki ülkeler kendilerini savunabilecek kadar güçlenene kadar onları desteklemeye devam etmesi gerektiğini söyledi.

Trump, "Zafer elimizin altında. Ne zaman istersem o zaman, nasıl olursa olsun gerçekleşecek. Onlara bir anlaşma yapmaları ve birçok hayatı kurtarmaları için her türlü şansı vereceğiz. Bunun avantajından yararlanacaklarından emin değilim" dedi. Trump ayrıca İran'a uygulanan ablukanın "denizcilik tarihindeki en başarılı abluka" olduğunu öne sürdü.

ABD Başkanı Trump, Rusya ve Çin'in İran'a verdiği desteğin ise önemli olmadığını işaret etti. Trump, istihbarat paylaşımından ziyade doğrudan askeri katılımın savaşta anlamlı bir rol oynayacağını belirterek, "Onlar da olaya dahil olabilirlerdi, ancak benim için olaya dahil olmak, onlara az bilgi vermek değil, ateş etmek anlamına gelirdi" dedi.

"Putin savaşın sona ermesini ister"

Rusya-Ukrayna savaşına ilişkin Trump, "Bence Putin savaşın bitmesini ister. Buna inanıyorum. Bence o savaşın bitmesini istiyor. Bence karşı taraf da savaşın bitmesini istiyor. Size şunu söyleyebilirim ki NATO da savaşın bitmesini ister" diye konuştu. Geçtiğimiz hafta Rusya lideri Vladimir Putin'i "arkadaşım" olarak nitelendirmesi sorulan Trump, "Şunu anlamanız gerekiyor: Bir anlaşma yapmak istiyoruz. Ölümleri durdurmak istiyoruz. İçeri girip, 'Sizden hoşlanmıyorum' diyebilirim ve o zaman Zelenskiy ve Putin'le yaşadığımız aynı sorunla karşılaşırız. Bu anlaşmanın en büyük sorunu, birbirlerinden gerçekten nefret eden iki liderin olmasıdır" dedi.

"Putin isterse G20'ye gelebilir"

Trump, Putin'in önümüzdeki ay Florida'da düzenlenecek G20 Zirvesi'ne katılılıp katılmayacağının sorulması üzerine, "Bilmiyorum, ama gelmek isterse kesinlikle gelebilir. Bana kalsa onu isterdim" ifadelerini kullandı.

"(İran'a) Bir şey yapacak olsaydık kesinlikle Kazma Dağı'na saldırırdık"

Gazetecilerin İran sorusu üzerine Trump, "Onlara akıllı olmaları için bir şans vermeye çalışıyoruz. Askeri güçleri yok. Eğer bir şey yapacak olsaydık kesinlikle Kazma Dağı'na saldırırdık ama orada herhangi bir gerçek faaliyet görmedik" ifadelerini kullandı. ■ İHA

KKTC'DEKİ GEMİ FACİASINDA İKİNCİ KAPTAN: "KAPTAN, TAHLİYE EMRİ VERMEDEN BAŞMAKİNİST İLE KAÇTI"

Kuzey Kıbrıs Türk Cumhuriyeti'nde (KKTC) 30 Ağustos'ta 28 kişinin hayatını kaybettiği Filo Jet gemi faciasına ilişkin davada ifade veren geminin ikinci kaptanı Merve Nur Seraslan, "Kaptan, tahliye emri vermeden başmakinist ile birlikte gemiden kaçtı" dedi.



KKTC'nin Girne kenti açıklarında 30 Ağustos'ta meydana gelen Filo Jet gemi faciasına ilişkin soruşturma kapsamında Filo Denizcilik Direktörü Ali Özdülger, geminin birinci kaptanı Mustafa Öz, ikinci kaptanı Merve Nur Seraslan ve 6 mürettebatın Girne Kaza Mahkemesi'ndeki teminat duruşması bugün de devam etti. Şirket direktörü Özdülger'in kefillerinin ardından savunma tanıkları ve sanıklar dinlenirken, gemide meydana gelen hasar, yapılan tamirat ve facia sırasında yürütülen tahliye çalışmaları mahkemede gündeme geldi.

Özdülger'in beşinci kefili olarak dinlenen M.T., Özdülger ile 15 yıldır arkadaş olduklarını belirterek, tutuksuz yargılanması için yaklaşık 11 dönümlük araziye ait 2 taşınmaz mal koçanını mahkemeye sundu. Özdülger'in serbest bırakılması halinde yargılanmaktan kaçmayacağını düşündüğünü ifade eden M.T., "Kaçacağına inansaydım kefil olmazdım" dedi.

Özdülger'in bir diğer kefili H.E. ise gümrük komisyoncusu olarak çalıştığını ve şirket direktörüyle 30 yıldır arkadaş olduklarını belirtti. Yıllık yaklaşık 2 milyon TL maaş aldığını ifade eden H.E., maaşını ve iki taşınmaza ilişkin belgeleri teminat olarak sundu.

Savcı Doğa Tokay, taşınmazlardan birinde kefilin yarı hissesi bulunduğunu, diğerine ilişkin belgenin ise sosyal konut kapsamında düzenlenen hak sahipliği belgesi olduğunu belirterek itiraz etti. Avukat Bahar Ersözer, kefilin taşınmazdaki hissesi oranında teminat göstereceğini ifade etti. Mahkeme, sunulan belgeleri emare olarak kaydetti.

H.E., Özdülger'in milliyetçi kişiliğiyle tanındığını ve serbest bırakılması halinde kaçmayacağını düşündüğünü belirtirken, Savcı Tokay, Özdülger ile iş ilişkisi bulunan H.E.'nin bağımsız bir kefil olamayacağını savundu. Duruşmada ayrıca Özdülger'in kefillerinden 6'sının, zanlının şirkette direktörlük yaptığını bilmediklerini söyledikleri aktarıldı.

Gemideki su geçirmez kapıların kapatılmasının kimin sorumluluğunda olduğu ve baş bodoslama çıtasının gemi personeli tarafından tamir edilip edilemeyeceği konusunda rapor hazırladığını ifade eden Turan, gemide meydana gelen her hasarın ilgili kuruluşlara bildirilmesinin zorunlu olmadığını savundu. Turan, "Gemi kaptanı kendi inisiyatifiyle tamir yapabilir. Klas kuruluşuna haber verme zorunluluğu yoktur. Bodoslamadaki çıta, klas kurallarına göre kozmetik bir parça, aksesuardır. Her hasarın bildirilme zorunluluğu yoktur" dedi.

"Bu parça olmadan gemi okyanus bile aşar"

Avukat Bahar Ersözer'in geminin baş bodoslamasında gerçekleştirilen tamiratın hangi kuruluşlara bildirilmesi gerektiğine ilişkin sorusunu yanıtlayan Turan, geminin gövdesinde hasar bulunmaması halinde söz konusu tamiratın personel tarafından yapılabileceğini ileri sürdü. Turan, "Gemide gövde hasar görmediyse klas kuruluşuna haber vermeye gerek yok. 'Sikaflex' denilen bir malzeme ile yapıştırılabiliyor. Her uygunsuzluk Limanlar Dairesi ve klasa bildirilmek zorunda değil, uygunsuzluktan uygunsuzluğa fark var. Bu parçayı personel kendi kendine yapabilir. Planlı bir bakımcı olarak uygun olduğunu söylüyorum" ifadelerini kullandı.

Söz konusu parçanın geminin ilk yapım aşamasında bulunmadığını da ileri süren Turan, "Bu parça olmadan gemi okyanus bile aşar" dedi.

İddia makamı tarafından salı günü dinletilen bilirkişinin raporlarına ilişkin soruları da yanıtlayan Turan, yapılan tamiratın uygun olduğunu savunarak, hasarın kazaya neden olup olmadığını ortaya koyacak raporun gemi inşa mühendisi tarafından hazırlanması gerektiğini ifade etti. Savcı Doğa Tokay'ın sorusu üzerine Turan, mahkemeye sunduğu raporların hazırlanmasının Filo Denizcilik tarafından talep edildiğini açıkladı.

İkinci kaptan: "Kaptan, tahliye emri vermeden başmakinist ile birlikte gemiden kaçtı"

Geminin ikinci kaptanı Merve Nur Seraslan da teminat talebine ilişkin savunma yaptı. 2016 yılında üniversite eğitimi için KKTC'ye geldiğini ve 2023 yılından bu yana Filo Jet'te çalıştığını belirten Seraslan, hakkındaki suçlamaları kabul etmediğini ve facia sırasında üzerine düşen sorumluluğu fazlasıyla yerine getirdiğini savundu. Geminin kalkış manevrası sırasında görevinin halatları bırakmak olduğunu ifade eden Seraslan, manevranın tamamlanmasının ardından geminin su aldığını fark ettiğini anlattı. Seraslan, "İçeri döndüğümde ses duydum ve geminin su almaya başladığını gördüm. Kaptana gidip durumu bildirdim. 'Geri dönelim' dedim. Kaptan genel alarma basmadı, geminin makinesini dahi durdurmadı, hiçbir şekilde bize yardımcı olmadı" ifadelerini kullandı.

Birinci kaptan Mustafa Öz'ün görevini yerine getirmediğini öne süren Seraslan, "Kaptan, tahliye emri vermeden başmakinist ile birlikte gemiden kaçtı" dedi.

İkinci makinist Metin Gül ile birlikte geminin makinesini durdurduklarını, yardım çağrısında bulunduğunu ve yolculara can yeleği dağıttığını belirten Seraslan, gemiyi terk etme emrinin birinci kaptanın sorumluluğunda olduğunu savundu. ■ İHA

FATMA ŞAHİN'E JAPONYA'DAN DEVLET NİŞANI

Gaziantep Büyükşehir Belediye Başkanı Fatma Şahin'e, Japonya Devleti'nin en prestijli ulusal nişanlarından biri olan "Altın Işıklar, Yükselen Güneş Nişanı ve Boyun Bağı (Kyokujitsu-sh)" düzenlenen törenle takdim edildi.



Türkiye ile Japonya arasındaki dostluk ilişkilerinin geliştirilmesine, uluslararası iş birliğinin güçlendirilmesine ve kültürel bağların pekiştirilmesine yönelik çalışmaları dolayısıyla Gaziantep Büyükşehir Belediye Başkanı Fatma Şahin'e nişan, Japonya Ankara Büyükelçiliği Rezidansı'nda düzenlenen resepsiyonda Japonya'nın Ankara Büyükelçisi Tamura Masami tarafından tevdi edildi.

"Şahin, Türkiye'deki yerel yönetimin bir simgesi hâline gelmiştir"

Törende konuşan Japonya'nın Ankara Büyükelçisi Tamura Masami, 29 Nisan 2026'da ilkbahar döneminde nişana layık görülen kişilerin açıklandığını belirterek Gaziantep Büyükşehir Belediye Başkanı Sayın Fatma Şahin'in Altın Işıklar, Yükselen Güneş Nişanı ve Boyun Bağı ile taltif edildiğini söyledi. Büyükelçi Masami, "2002 yılında Gaziantep'ten seçilen ilk kadın milletvekili olan ve ardından Aile ve Sosyal Politikalar Bakanlığı görevini üstlenen Şahin, şu anda Gaziantep Büyükşehir Belediye Başkanı olarak 10 yılı aşkın bir süredir şehrin kalkınması ve refahının artırılması için büyük bir gayretle çalışmaktadır. Geçtiğimiz gün Şahin'in görevi esnasında başlatılan Gazi Yarı Maratonu'nun 8'incisi gerçekleşmiş olup maratonda Türkiye ve dünyanın dört bir yanından katılımcıların bir araya geldiğini duymuş bulunmaktayım. Maalesef COP31 yoğunluğundan dolayı maratona katılamadım. Ancak büyükelçiliğimizden koşucular da geçen sene olduğu gibi bu yıl da katıldılar. İşte bu da kanıtı. Seneye bu madalyayı almaya gelmek isterim" dedi.

"Şahin'in etkili ve aktif çalışması OECD başarısını getirdi"

Gaziantep Büyükşehir Belediye Başkanı Fatma Şahin'in etkili ve aktif çalışma anlayışının OECD Şampiyon Belediye Başkanı unvanını getirdiğine dikkati çekerek, "Başkan Şahin, OECD Şampiyon Başkanlar Girişimi'ne Türkiye'den seçilen ilk belediye başkanı olmuş ve Türkiye'deki yerel yönetimin bir simgesi hâline gelmiştir. Başkan Fatma Şahin, milletvekilliği döneminde Türkiye-Japonya Parlamentolar Arası Dostluk Grubu'nda yer almış, belediye başkanı olduktan sonra ise mültecilerin kabulüne bağlı olarak yerel yönetimlerin üzerindeki yükün hafifletilmesine yönelik Japonya'nın sağladığı desteklere yoğun ilgi göstermiş, çok sayıda seminere ev sahipliği yaparak Japonya Hükûmeti ve JICA ile olan diyaloğunu daha da güçlendirmiştir" ifadelerini kullandı.

"Fatma Şahin, kendisine özgü harika etkileme gücü ile afet önleme modelini Türkiye'ye yaydı"

2023 yılında Türkiye'nin güneydoğusunda meydana gelen depremlerde Japonya Hükûmeti'nin bölgedeki çalışmalarında Başkan Fatma Şahin'in koordinasyonunun yanı sıra ciddi destekleri de olduğunu ifade eden Büyükelçi Masami, "Japonya'nın verdiği desteğin etkinliğini de aktif bir şekilde kamuoyuyla paylaşan Fatma Şahin, bununla beraber, depremin ardından Japonya'nın benimsediği bir kavram olan afet önleme düşüncesini göz önünde bulundurarak Japonya'nın afet önleme modeli, teknolojisi, bilgi ve birikimini aktif bir şekilde uygulamaya koymuştur. Ayrıca kendisine özgü harika bir etkileme gücü kullanarak bunları Türkiye genelinde yaygınlaştırmak üzere günümüzde de gayret göstermektedir" dedi.

"Başkan Şahin son derece güven veren bir ortak"

Sözlerini sürdüren Büyükelçi Tamura Masami, "Türkiye'nin güneydoğusu, Gaziantep'in gurur duyduğu gastronomiden turizm ve arkeolojik araştırmalara kadar Japonya'da da her geçen gün daha fazla ilgi çeken bir bölgedir. Ben de geçtiğimiz gün Türkiye-Japonya Parlamentolar Arası Dostluk Grubu üyeleriyle birlikte Zeugma Müzesi'ndeki Çingene Kızı Mozaiği'ni görmeye gittim. Büyükelçilik olarak da Güneydoğu ve Gaziantep Belediyesi ile iş birliğini genişletmeyi düşündüğümüz noktada, Başkan Şahin bizim için son derece güven veren bir ortaktır" ifadelerine yer verdi.

"Bundan sonra Gaziantep ile daha ileri seviyede iş birliği istiyoruz"

Büyükelçi Masami, "Bundan sonraki süreçte de Japonya ile Gaziantep arasında daha ileri seviyede bir etkileşimin teşviki yönünde mutlaka iş birliği içinde olmak istiyoruz. Son olarak, Japonya ile Türkiye arasındaki ilişkilerin güçlendirilmesine yaptığı katkılardan dolayı Başkan Şahin'e bir kez daha en içten saygı ve şükranlarımı ifade ediyorum" diye konuştu.



"Gaziantep, kurduğu güçlü köprülerle tüm Türkiye'ye ilham kaynağı olmuştur"

TBMM Dışişleri Komisyonu Başkanı ve AK Parti Ankara Milletvekili Fuat Oktay ise, "Gaziantep Büyükşehir Belediye Başkanımız Fatma Şahin'e, Türkiye-Japonya ilişkilerine sunduğu değerli katkılar dolayısıyla, ilk defa İmparator Meiji tarafından Meiji döneminde başlatılan ve 151 yıllık bir geçmişe sahip olan 'Altın Işıklar, Yükselen Güneş Nişanı' tevcih edilmesi vesilesiyle bugün aranızda olmaktan duyduğum memnuniyeti özellikle ifade etmek isterim. Bu kadim medeniyetlerin beşiği, üretimin, gastronominin ve hoşgörünün başkenti Gaziantep'imize değer katan Büyükşehir Belediye Başkanımız ve değerli Bakanımız Fatma Şahin'in şahsına ve gerek merkezde gerekse yereldeki hizmetlerine karşı duyduğumuz sevgimiz, saygımız, takdirimiz. Tabii ki bu, aynı çerçevede Antep ve Antep halkı için de geçerli. Sizi bir kez daha yürekten tebrik ediyorum" ifadelerini kullandı.

Gaziantep'in Türkiye için öneminden bahseden Oktay, "Gaziantep, yerel diplomasiyi en üst düzeyde kullanarak Japonya ile hem kültürel hem insani hem de ekonomik çerçevede kurduğu güçlü köprülerle sadece şehrimize değil, tüm Türkiye'ye ilham kaynağı olmuştur. Bu çerçevede de bir kez daha tebrik etmek isterim. Küresel dengelerin yeniden şekillendiği ve teknolojinin baş döndürücü bir hızla ilerlediği bu yeni çağda hem Türkiye hem de Japonya büyük bir dönüşüm ve gelişim sergilemektedir. Bu kapsamda Gaziantep gibi dinamik üretim üslerimizin bulunduğu şehirlerimizin ve ilgili kurumlarımızın katkılarıyla çığır açan teknolojiler, yapay zekâ, biyoteknoloji, yeşil dönüşüm ve afetlere dirençli akıllı şehirler gibi alanlarda ortak projelere imza atacağımıza eminim. Bu düşüncelerle, bu anlamlı nişanın iki ülke arasındaki sarsılmaz dostluğu daha da perçinlemesini temenni ediyorum. Başkanımız Fatma Şahin'i bu gurur verici ödülden dolayı bir kez daha yürekten tebrik ediyor, hepinizi saygı ve muhabbetle selamlıyorum" dedi.

"Bu madalyayı bütün insanlık ve Gaziantep'im adına alıyorum"

Gaziantep Büyükşehir Belediye Başkanı Fatma Şahin de, "Altın Işıklar, muhteşem bir isim. Yükselen Güneş, muhteşem bir ısıtma. Ben Japon İmparatoru'na, Japon Hükûmeti'ne, Japon halkına bu gösterdiği gerçekten duruş için, kalbimizdeki heyecanı hissettikleri için, yapılan çalışmaları görüp bu anlamda anlamlı nişanı buraya gönderdikleri için gerçekten ne kadar müteşekkir olduğumu ifade etmek istiyorum. Ben bugün bu madalyayı bütün insanlık adına alıyorum. Gaziantep'im adına alıyorum. Gaziantep şehri adına alıyorum. Gaziantep milletvekillerimiz adına alıyorum. Gaziantep oda başkanlarımız adına alıyorum. Gaziantep rektörleri adına alıyorum. Bilim dünyası adına alıyorum. Komşu şehirlerim adına alıyorum" dedi.

"Başkan Fatma Şahin, yerel yönetimler diplomasisinin varlığını göstermiş oldu"

AK Parti Dış İlişkilerden Sorumlu Genel Başkan Yardımcısı ve İstanbul Milletvekili Zafer Sırakaya, törende yaptığı konuşmada, "Başkan Fatma Şahin, bugün yerel yönetimler diplomasisinin de varlığını göstermiş oldu. Dolayısıyla bugün esasında almış olduğu bu ödül töreninde, yerel diplomasinin esasında iki ülke arasındaki ilişkileri geliştirme anlamında ne kadar kıymetli olduğunu bir kez daha bize göstermiş oldu. Ben bu vesileyle bir kez daha kendisine tevcih edilmiş olan bu ödülden dolayı Fatma Hanım'ı tebrik eder, inşallah önümüzdeki süreç içerisinde iki ülke arasındaki var olan bu ilişkilerin daha derinleşerek devam etmesini temenni ederim" diye konuştu.

"Bu nişan, Türkiye ile Japonya arasındaki köklü dostluğun anlamlı bir ifadesi"

TBMM Türkiye-Japonya Parlamentolar Arası Dostluk Grubu Başkanı Doç. Dr. Hulki Cevizoğlu ise, "Japonya'nın bu nişanı, Başkanımız, Gaziantep Büyükşehir Belediye Başkanı Fatma Şahin'e tevcih edilen Altın Işıklar, Yükselen Güneş Nişanı ve Boyun Bağı yalnızca bir kişinin hizmetlerine verilen ödül değil, aynı zamanda Türkiye ile Japonya arasındaki köklü dostluğun ve karşılıklı saygının da anlamlı bir ifadesi. Bu vesileyle bugün Türk-Japon dostluğuna emek vermiş değerli bir ismin, Belediye Başkanımız Fatma Şahin'in onurlandırılma, ödül alma töreninde bulunmaktan ve konuşmaktan mutluyum. Hepinize saygılar sunuyorum. Başkanımızı bir kez daha tebrik ediyorum" dedi.

"Dostluk ilişkilerimizin en önemli taşıyıcılarından biri de yerel yönetimlerimizdir"

Dışişleri Bakanlığı Bakan Yardımcısı Hacı Ali Özel, dostluk ilişkilerinin en önemli taşıyıcılarından birinin şehirler olduğunu aktararak, "Büyükşehir Belediye Başkanımız Fatma Şahin'in Gaziantep'in gelişimine ve Türkiye-Japonya arasındaki dostluk ve iş birliğinin yerel düzeyde güçlenmesine yaptığı katkıların, bugün kendisine tevdi edilecek bu anlamlı nişanla takdir edilmesini memnuniyetle karşılıyoruz" ifadelerini kullandı.

Konuşmaların ardından Japon İmparatoru'nun onayladığı madalyanın belgesi takdim edildi ve madalya, Büyükelçi Tamura Masami tarafından Başkan Fatma Şahin'e takıldı.

Program, hatıra fotoğrafıyla sona erdi.

2014 yılında başlayan dostluk ilişkileri

Başkan Fatma Şahin'in öncülüğünde Gaziantep ile Japonya arasında 2014 yılında başlayan ve yıllar içinde farklı alanlarda gelişerek güçlenen iş birlikleri, bu ödülle taçlandı. 2014 yılında Japonya Uluslararası İşbirliği Ajansı (JICA) ile başlayan altyapı finansmanı görüşmeleri kapsamında su, kanalizasyon, atık su ve katı atık yönetimi yatırımlarından Japonya Büyükelçiliği destekli mobil sağlık hizmetlerine, afet risklerinin azaltılmasına yönelik teknik iş birliklerine kadar birçok alanda çalışmalar yürütüldü.

İki ülke arasındaki ilişkiler, 6 Şubat 2023 depremlerinin ardından gerçekleştirilen acil sağlık yardımlarıyla çok boyutlu bir ortaklığa dönüştü. Diplomatik ilişkiler ise 2015 Sendai temasları, 2019 Osaka Turizm Fuarı'na katılım ve 2021 yılında Başkan Fatma Şahin'e takdim edilen Japonya Dışişleri Bakanı Ödülü ile güç kazandı.

Türkiye ile Japonya arasındaki dostluk ilişkilerinin geliştirilmesine, uluslararası iş birliğinin güçlendirilmesine ve kültürel bağların pekiştirilmesine yönelik çalışmalar dolayısıyla başlatılan ödüllendirme süreci, Japonya Bakanlar Kurulu kararı ve Japonya İmparatoru'nun onayıyla kesinleşti.

Altyapıdan sağlığa geniş iş birliği ağı

İlk temasların ardından JICA ve Japon fonlarının desteğiyle GASKİ'nin orta ölçekli altyapı yatırımları, çevre ve katı atık projeleri, mobil ağız ve diş sağlığı aracı, Kuzeyşehir atık su yatırımı ile mikrobölgeleme ve planlama çalışmaları için finansman sağlandı. 6 Şubat 2023 Kahramanmaraş merkezli depremlerin ardından Japonya Devleti, dostluk elini uzatarak Oğuzeli'nde sahra hastanesi hizmeti sundu. Üç görev dalgası kapsamında toplam 181 personel görev aldı. Hizmet süresince bin 946 ayakta hasta, 35 yatan hasta, 51 ameliyat ve 361 röntgen işlemi gerçekleştirildi.

■ **Selime Sümeyye Abatay**



"TİLKİ SELİM" ORTAK OPERASYON İLE YAKALANDI

Hakkında 7 yıl 15 ay hapis cezası bulunan ve 3 ayrı suçtan aranan "Tilki Selim" lakaplı uyuşturucu kaçakçısı Selim Işık, MİT ve polisin düzenlediği operasyon ile yakalandı. Firari hükümlü, 'Yeşil' kod adlı JİTEM'ci Mahmut Yıldırım'ın "Yalnız yiyen adama bir gün kustururlar" diye tehdit ettiği kişi olarak biliniyor.

Alınan bilgiye göre, İstanbul Emniyet Müdürlüğü Narkotik Suçlarla Mücadele Şube Müdürlüğü, İstihbarat Şube Müdürlüğümüz ile müşterek, Narkotik Suçlarla Mücadele Başkanlığı ve MİT Başkanlığı koordinesinde yürütülen çalışmalarda, firari uyuşturucu kaçakçısı Selim Işık'ın İstanbul'da saklandığı tespit edildi. Kamu kurum ve kuruluşları ile benzeri tüzel kişiliklerin araç olarak kullanılması suretiyle işlenen "Dolandırıcılık" suçundan 7 yıl 15 ay hapis cezası bulunan, ayrıca "Mal Varlığı Değerlerini Aklama" ile "Hükümlü veya Tutuklunun Kaçması" suçlarından aranan "Tilki Selim" lakaplı hükümlünün Üsküdar'da yaşadığı anlaşıldı.

Üsküdar'da tespit edilen adrese giriş yapan ve odaları didik didik arayan emniyet güçleri, dubleks dairenin içerisindeki ahşap sauna kabinine yöneldi. Saunanın oturma bölümündeki ahşap kapakları kaldıran polis, fener ışığıyla yaptığı kontrolde "Tilki Selim"i daracık gizli bölmenin içinde oturur halde buldu. İki yıl önce İstanbul'da uyuşturucu baronlarına yönelik dev operasyonda Orhan Üngan'ın da aralarında bulunduğu bir grup uyuşturucu baronu ile birlikte yakalanan 'Tilki Selim', gözaltına alınır alınmaz emniyete götürüldü.

Üsküdar'da yakalanan ve özellikle 1990'lı yıllarda güçlü bir etkinliği bulunan Selim Işık, JİTEM mensubu "Yeşil" kod adı Mahmut Yıldırım'ın, bu kişiye yönelik söylediği "Yalnız yedirmezler adama. Yalnız yiyen adama da bir gün kustururlar" sözleri ile hafızalarda yer alıyordu. Susurluk kazasının kilit isimlerinden 'Yeşil' kod adlı Mahmut Yıldırım adına geçmişte haraç topladığı iddia edilen 'Tilki Selim' lakaplı eroin kaçakçısı, ifadesi alınması için İstanbul Narkotik Suçlarla Mücadele Şubesine götürüldü. Zanlının emniyetteki ifade işlemleri devam ediyor. ■ **İHA**



BDDK'DA YENİ DÖNEM

Cumhurbaşkanlığı tarafından yapılan atamalar Resmi Gazete'de yayımlandı, Bankacılık Düzenleme ve Denetleme Kurulu (BDDK) Başkanlığına Yusuf Kenan Bağır atandı.

Cumhurbaşkanı Recep Tayyip Erdoğan'ın imzası ile Resmi Gazete'de yayımlanan karar ile birlikte, Bankacılık Düzenleme ve Denetleme Kurulu (BDDK) Başkanlığına Yusuf Kenan Bağır, üyeliğine ise Mahmut Esfa Emek atandı. Kamu Gözetimi, Muhasebe ve Denetim Standartları Kurulu Başkanlığına Orhan Çelik atanırken, üyeliklere Cumhurbaşkanlığı Genel Sekreterliği Hukuk ve Mevzuat Genel Müdürü Bekir Keleş, Hayrettin Güngör ve Devriş Ahmet Akıncı atandı. Cumhurbaşkanlığı Genel Sekreterliği Hukuk ve Mevzuat Genel Müdürlüğüne İbrahim Hakkı Beyazıt, Destek ve Mali Hizmetler Genel Müdürlüğüne ise Ertuğrul Örnek getirildi. Adli Tıp Kurumu'nda ise Başkan Yardımcılığına Muhammet Şimşek, Adli Tıp Dokuzuncu İhtisas Kurulu Başkanlığına Uzm. Dr. Adem Çakır, Adli Tıp Onbirinci İhtisas Kurulu Başkanlığına ise Adli Tıp Üçüncü İhtisas Kurulu İç Hastalıkları Üyesi Dr. Öğretim Üyesi Fatih Mehmet Velibeyoğlu atandı. Ticaret Bakanlığında ise açık bulunan Gürbulak Gümrük ve Dış Ticaret Bölge Müdürlüğüne İbrahim Bakırman, Doğu Akdeniz Gümrük ve Dış Ticaret Bölge Müdürlüğüne Gökhan Aktaş, Ege Gümrük ve Dış Ticaret Bölge Müdürlüğüne ise Olgun Toprakçı atandı.

Yargıtay Üyeliklerine 5 yeni isim

Ayrıca, Hakimler ve Savcılar Kurulu Başkanlığı tarafından Resmi Gazete'de yayımlanan karara göre, 25 Kasım 2026 tarihli ve 1543 sayılı Genel Kurul kararıyla, boş bulunan Yargıtay üyelikleri için seçim yapıldı. Seçim sonuçlarına göre, İstanbul Anadolu Cumhuriyet Başsavcısı Mehmet Beşir Güven, Ankara Bölge Adliye Mahkemesi Daire Başkanı Murat Öztürkten, Tekirdağ Bölge Adliye Mahkemesi Daire Başkanı Leyla Taşkoparan, Bakırköy Cumhuriyet Başsavcısı Doç. Dr. Barış Duman ve Ceza İşleri Genel Müdürlüğü Tetkik Hakimi Mehmet Tuncer, Yargıtay Üyeliklerine seçildi. ■ **İHA**

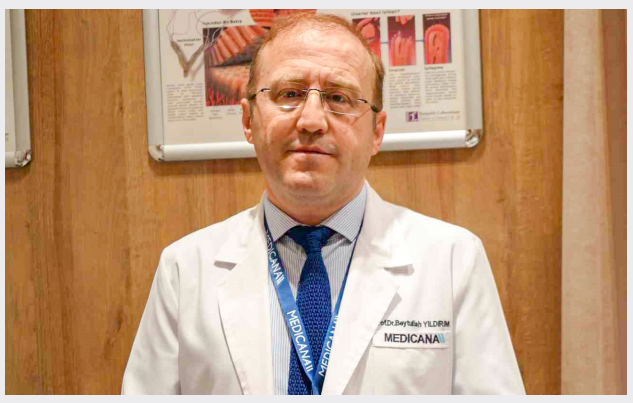

BU YÖNTEMLE TEDAVİ EDİLEN TÜMÖRLÜ HASTADA ORGAN KAYBI OLMUYOR

Gastroenteroloji Uzmanı Prof. Dr. Beytullah Yıldırım, önceden organ kaybına neden olan yemek borusu, mide ve bağırsak tümörlerinin erken evrede yakalanması halinde endoskopik submukozal diseksiyon (ESD) yöntemiyle temizlenerek organ kaybına sebep olmadan tedavi edilebildiğini söyledi.

ESD, sindirim sistemindeki erken evre tümörlerin cerrahi kesi yapılmadan, endoskop yardımıyla, tek parça halinde çıkarılmasını sağlayan ileri bir tedavi yöntemi olarak dikkat çekiyor. Yalnızca deneyimli uzman hekimler tarafından, sağlık kuruluşlarında uygulanan yöntem ve tümörler hakkında bilgi veren Medicana International Samsun Hastanesi doktorlarından Gastroenteroloji Uzmanı Prof. Dr. Beytullah Yıldırım, ESD yönteminin birçok uygun hastayı organ kaybı yaşamadan hayata bağladığını ifade etti.

"Yemek borusu, mide ve bağırsak tümörleri organ kaybına neden oluyordu"

ESD yönteminin uygulanamadığı yıllarda yemek borusu, mide ve bağırsak tümörlerinin cerrahi olarak tedavi edilebildiğine ve organ kayıplarının yaşandığına dikkat çeken Prof. Dr. Beytullah Yıldırım, "Yemek borusu, mide ve bağırsak tümörleri sık karşılaşılan tümörler. Maalesef eski dönemlerde bu tümörler yakalandığında genelde hastalarımız cerrahi olarak tedavi edilebilirler ve organ kaybıyla karşı karşıya kalırlardı. Yani yemek borusu tümörü varsa yemek borusunun alınması, mide veya bağırsakta tümör varsa o bölgenin çıkarılması gündeme gelirdi. Ancak son 15-20 yıllık süreçte gerek endoskopik cihazlardaki gelişmeler gerekse tıbbi tekniklerdeki ilerlemeler neticesinde endoskopik submukozal diseksiyon dediğimiz ESD yöntemi geliştirildi. Bu yöntem özellikle tümörün alt tabakalara yayılmadan yakalanması ve kazınarak çıkarılması esasına dayanıyor" dedi.

"ESD ile tümör tek parça halinde çıkarılıyor ve hastada organ kaybı olmuyor"

ESD yöntemiyle hastalarda organ kaybı olmadığını belirten Prof. Dr. Yıldırım, "ESD yöntemiyle tümörü kazıyarak ve tek parça olarak çıkarabiliyoruz. Böylece hem hastada herhangi bir organ kaybı olmuyor, hem de tümörü tek parça olarak çıkarabildiğimiz için tanı açısından karışıklık yaşanmıyor. Ama burada önemli olan tümörün erken yakalanabilmesi. Bunun için de şikâyeti olan hastanın semptomlarının ciddiye alınması, erken değerlendirilmesi ve eğer tıbbi gereklilik varsa endoskopik işlemin geciktirilmeden yapılması önemli. Ayrıca 45 yaşını geçen kişilerin tarama kolonoskopisi yaptırması ve ailede kolon tümörü hikayesi varsa taramaya daha erken yaşlarda başlanması gerektiği unutulmamalı. Nasıl bir yol izliyoruz? Bu hastaların endoskopisinde erken evre tümör ya da tümöre dönebilecek lezyon belirlediğimizde endoskopik olarak çıkarabiliyoruz" diye konuştu. ■ İHA



KALP DAMARLARI TIKALI OLAN KADIN ECMO DESTEKLİ BYPASS AMELİYATIYLA SAĞLIĞINA KAVUŞTU

Osmaniye'de kalp damarlarında ileri derecede tıkanıklık bulunan kadın hasta, başarılı bypass ameliyatı ve 5 gün süren ECMO desteğinin ardından sağlığına kavuştu.

Osmaniye'de şiddetli göğüs ağrısı şikayetiyle Eğitim ve Araştırma Hastanesi'ne başvuran kadının yapılan anjiyosunda kalp damarlarında ciddi tıkanıklıklar tespit edildi. Damarların anjiyo yöntemiyle açılamaması ve hastanın şikayetlerinin devam etmesi üzerine acil bypass ameliyatı gerçekleştirildi. Ameliyatta 4 damarına bypass yapılan hastanın kalp fonksiyonlarının yeterli seviyede olmaması nedeniyle kalp ve akciğer fonksiyonlarını destekleyen ECMO cihazı devreye alındı. Yoğun bakım ünitesinde 5 gün boyunca ECMO desteğiyle takip edilen hastanın kalp fonksiyonlarının toparlanması üzerine cihaz desteği sonlandırıldı. Bir süre daha hastanede tedavi gören kadın, sağlığına kavuşarak taburcu edildi.

Kalp ve Damar Cerrahisi Uzmanı Op. Dr. Murat Ersoy, hastanın tedavi sürecine ilişkin yaptığı açıklamada, "Hastamızın tıkalı olan 4 ana damarını başarıyla değiştirdik. Ameliyat sonrasında kalp kasılmaları yeterli değildi. Bunun üzerine ECMO cihazını bağlama kararı aldık. Bu cihaz, hastadan aldığı kanı oksijenlendirerek yeniden vücuda veriyor. Böylece kalbe ve akciğerlere dinlenme şansı tanımış olduk. Yoğun bakım sürecinde hastamızın kalp fonksiyonlarını her gün değerlendirdik. Beşinci günün sonunda kalbin destek olmadan kasılmaya başladığını tespit ettik. Hastamızı yeniden operasyona alarak, ECMO cihazını başarıyla çıkardık. Sonraki günlerde hastamızı solunum cihazından ayırdık ve servise devrettik. Takiplerinin ardından sağlıklı şekilde taburcu ettik. İkinci ay kontrolüne gelen hastamızın durumu gayet iyi" dedi. ■ İHA

ERKEKLER DE MEME KANSERİ OLABİLİR

Tıbbi Onkolog Doç. Dr. Ahmet Özveren meme kanserinin erkeklerde daha nadir görülmesine rağmen farkındalık eksikliği nedeniyle tanıda gecikmelerin yaşanabildiğini söyledi.

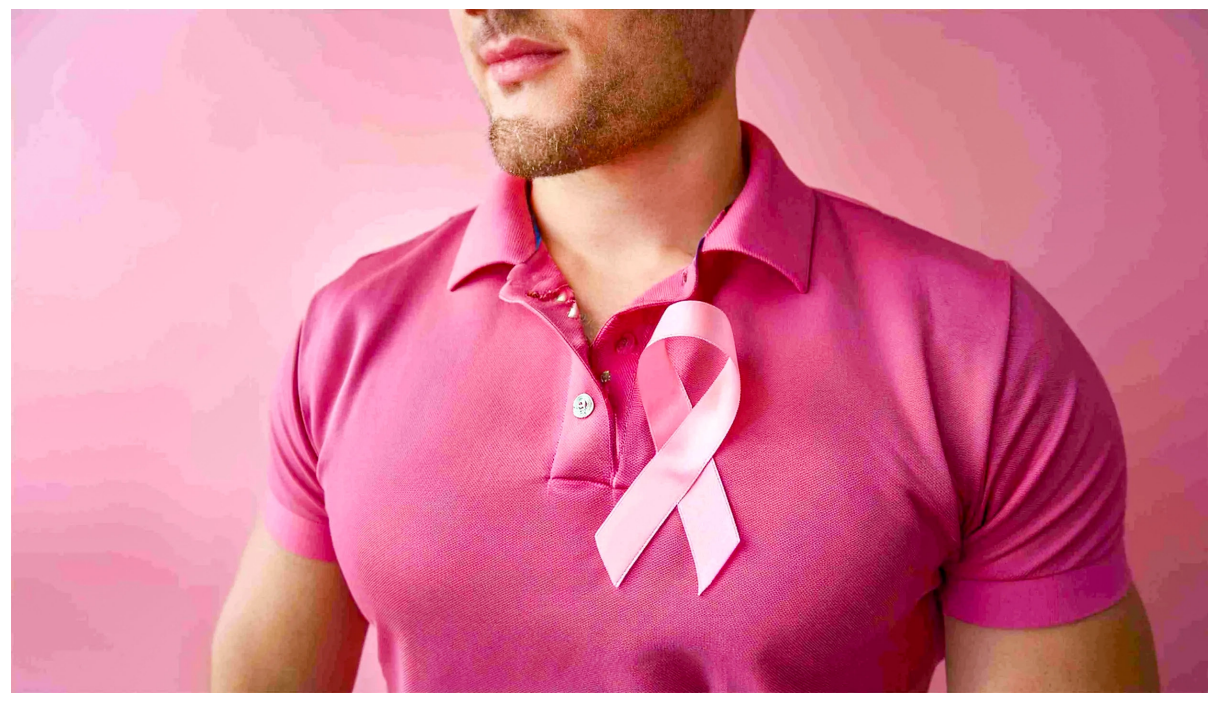

Erkeklerde memede ele gelen sertlik ve meme başındaki değişikliklerin önemsenmesi gerektiğini belirten Doç. Dr. Özveren, " Erkek meme kanseri nadirdir; ancak hiç olmaz anlamı çıkarılmamalıdır. Erkek meme kanserinde genetik yatkınlık önemli bir yer tutmaktadır. Bu nedenle tanı alan tüm erkeklere genetik danışmanlık ve genetik mutasyon analizi yapılması önemlidir" dedi.

Acıbadem Kent Hastanesi Onkoloji Bölümü'nden Medikal Onkoloji Uzmanı Doç. Dr. Ahmet Özveren, meme kanserinin toplumda genellikle kadınlarla ilişkilendirilse de erkeklerin de bu hastalığa yakalanabildiğine dikkat çekti. Erkek meme kanserlerinin tüm meme kanserlerinin yüzde 1'inden daha azını oluşturduğunu kaydeden Doç. Dr. Özveren, şöyle konuştu:

"Son yıllardaki epidemiyolojik çalışmalar, dünyanın farklı bölgelerinde erkek meme kanseri görülme sıklığında artış eğilimi olduğunu gösteriyor. Dünya genelinde 2021 yılında yaklaşık 39 bin erkeğe yeni meme kanseri tanısı konulduğu, 13 binden fazla erkeğin ise bu hastalık nedeniyle hayatını kaybettiği tahmin ediliyor. Erkeklerde yaşam boyu meme kanseri gelişme riski kadınlara göre çok daha düşük olsa da sıfır değil. Örneğin güncel Amerikan verilerine göre bir erkeğin yaşamı boyunca meme kanserine yakalanma ihtimali yaklaşık 755'te bir, kadınlarda ise bu oran 8 kadında birdir. Erkeklerde hastalık en sık 60-70 yaş arasında tanı alıyor."

Bu belirtilere dikkat edilmeli

Özellikle memede ele gelen sertlik, meme başında içeri çekilme, akıntı veya kanama gibi belirtilerin, erkeklerde de meme

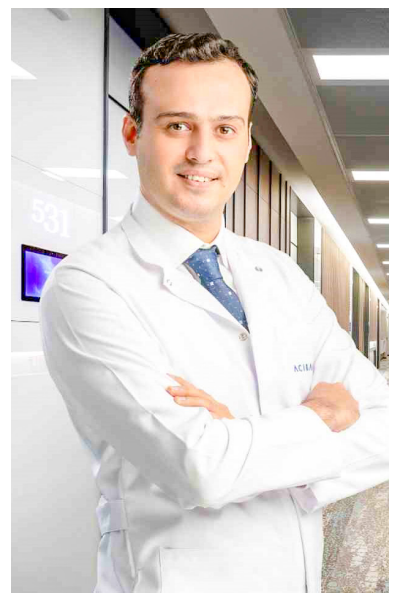

kanserinin habercisi olabileceğini ifade eden Özveren, "Erken tanı açısından farkındalık büyük önem taşıyor. Ancak erkekler memelerinde fark ettikleri değişiklikleri çoğu zaman kanserle ilişkilendirmiyor ve bu durum doktora başvuruyu geciktirebiliyor." diye konuştu.

Ailesinde kanser olanlar daha dikkatli olmalı

Erkeklerde meme kanseri riskini artırabilen çeşitli faktörler bulunduğunu anlatan Doç. Dr. Özveren, ileri yaşın yanı sıra ailede meme kanseri veya bazı diğer kanserlerin görülmesinin, genetik gen değişikliklerinin, Klinefelter sendromunun, obezitenin ve ileri karaciğer hastalıklarının riskle ilişkili olabildiğini belirtti. Geçmişte göğüs bölgesine radyoterapi uygulanmış olmasının da risk faktörleri arasında yer alabildiğini kaydeden Doç. Dr. Özveren, erkek meme kanserinde genetik faktörler içinde özellikle BRCA2 geninin dikkat çektiğini söyledi, sözlerini şöyle sürdürdü:

"Erkek meme kanserinin belki de kadın meme kanserinden en fazla ayrıştığı alanlardan biri genetik yatkınlık. Uluslararası kılavuzlar, meme kanseri tanısı alan tüm erkeklere genetik danışmanlık ve genetik mutasyon analizi yapılmasını öneriyor. Bunun için kişinin genç yaşta tanı alması veya ailesinde mutlaka çok sayıda kanser bulunması gerekmiyor.

En sık üzerinde durulan gen BRCA2 olmakla birlikte BRCA1, PALB2, CHEK2 ve bazı başka genlerdeki değişiklikler de önemli olabiliyor. Çalışmalarda erkek meme kanseri hastalarının yüzde 20'den fazlasında genetik bir kanser yatkınlığı ile ilişkili genetik değişiklik bulunabileceği bildiriliyor.

Bu bilginin önemi yalnızca hastanın kendisiyle sınırlı değil. Tespit edilen genetik mutasyon, hastanın bazı tedavi seçeneklerini etkileyebildiği gibi prostat ve pankreas gibi başka kanserler açısından izlem ihtiyacını da değiştirebiliyor. Aynı zamanda kişinin çocukları, kardeşleri ve diğer yakın akrabaları açısından da önemli bilgiler sağlayabiliyor."

Tedavide kadınlarla benzer yöntemler uygulanıyor

Erkek meme kanserinin tedavisinde cerrahi, radyoterapi, kemoterapi, hormon tedavileri ve hedefe yönelik tedavilerin kullanıldığını belirten Özveren, tedavinin temel prensiplerinin kadın meme kanserindekilere büyük ölçüde benzediğini ifade etti.

Erkek meme kanserinin nadir görülmesinin hastalığın göz ardı edilmesine neden olmaması gerektiğini vurgulayan Özveren, "Memede ortaya çıkan bir kitlenin 'Erkek olduğum için meme kanseri olamam' düşüncesiyle göz ardı edilmesi tanının gecikmesine neden olabilir. Erken fark etmek, belirtileri önemsemek ve tanı alan her erkek hastada genetik değerlendirmeyi tedavi sürecinin doğal bir parçası olarak görmek, erkek meme kanserinde fark oluşturabilecek en önemli adımlardan biridir." dedi. ■ İHA

SPİRAL MAKİNESİNİN KOPARDIĞI PARMAKLARI MİKRO CERRAHİYLE KURTARILDI

İzmir'de fabrika işçisi Ali Tecik, evinde tadilat yaptığı sırada parmaklarını spiral makinesine kaptırdı. Sol el işaret ve orta parmakları ince bir deri tutacak şekilde kopma seviyesinde kesilen Tecik'in parmakları, acil şartlarda gerçekleştirilen mikrocerrahi yöntemiyle yeniden yerlerine dikildi.



Menemen ilçesinde yaşayan ve yaklaşık 2 ay önce evindeki parkelerin süpürgeliklerini değiştirmek isteyen 40 yaşındaki Ali Tecik, kesim yaptığı sırada parmaklarını spiral makinesine kaptırdı. Sol elindeki iki parmağı neredeyse tamamen kopma noktasına gelen Tecik, ilk olarak bir hastanenin acil servisine başvurdu. Burada yapılan ilk müdahalenin ardından Özel Metropol Hastanesi'ne başvuran hastanın parmakları, El ve Mikrocerrahi Yandal Uzmanı Op. Dr. Mehmet Rauf Koç ve ekibi tarafından gerçekleştirilen replantasyon (kopan uzvun mikrocerrahi yöntemle dikilmesi) işlemiyle tekrar yerine dikildi.

Ameliyat sürecine dair açıklamalarda bulunan Özel Metropol Hastanesi'nde görevli El ve Mikrocerrahi Uzmanı Dr. Mehmet Rauf Koç, "Hastamız yaklaşık 2 ay önce spiral yaralanması ile sol el 2'nci ve 3'üncü parmaklarını totale yakın olarak kesmişti. Damar, sinir ve kemik yapılarında tam bütünlük kaybı mevcuttu. Hastamızı mikrocerrahi yöntemi ile mikroskop eşliğinde ameliyat ettik. Birkaç hafta serviste yakın takip ederek parmaklarının dolaşımının devamlılığını sorun yaşamadan sağladık. Yaklaşık 2 ay sonrasında da kalıcı kemik tespitlerini yaptık. Hastamız şu an tedavi aşamasının son dönemlerine gelmiş olup genel durum olarak parmak yapıları sağlığına kavuşmuştur. Sadece ameliyatla süreç tamamlanmaz bunun yanında ameliyat sonrası dönem de çok kritiktir. Bu süreçte dolaşımdaki dalgalanmalar iyi bir tıbbi yaklaşımla takip edilmelidir. Böyle ağır yaralanmalarda iyileşme süreci 1 yılı bulabilmektedir. Replantasyon ameliyatlarında uzvun tekrar yerine dikilse dahi tutmama ihtimali vardır, bu sebeple baştan kazalara karşı önlem almak en önemli unsurdur" diye konuştu.

"Uzuv parçaları yarısı su yarısı buz olan torba içinde taşınmalı"

Benzer yaralanma durumlarında bir an önce acil servise başvurulması gerektiğinin altını çizen Koç, şunları kaydetti:

"Kopan yapının ıslak bir gazlı beze veya temiz bir beze sarılıp, bunun yarısı su yarısı buz olan bir torba içerisinde taşınması gerekmekte. Genelde parmak gibi yapılarda süremiz daha fazla. Fakat daha yüksek seviyelerde olan amputasyonlarda kas da eklendiği için dolaşım sıkıntısı süreyi kısaltmakta. Çünkü kas dokusunun hücresel yapısının bütünlüğünün korunması için gereken süre bazen 2 saate kadar inmektedir. O yüzden, böyle ağır bir yaralanma olduğunda bir an önce en yakın acil servise başvurup oradan gerekli uzmana yönlendirilmeleri gerekmektedir" ifadelerini kullandı.

Yaşadığı olayı anlatan Ali Tecik, "Laminat parke ve süpürgelik keserken spiral taş testeresiyle parmaklarımı kopardım. Parmaklarımı sadece küçücük bir et parçası tutuyordu. Bu şekilde acil servise başvurdum. Sonradan iki parmağım dikildi. Yaklaşık iki hafta hastanede yattım. Şu anda parmaklarımı biraz daha oynatabiliyorum" dedi. İlk süreçte zor zamanlar geçirdiğini ve acılarının olduğunu anlatan Tecik, "Psikolojik açıdan da iyi değildim. Şimdi tedavi süreci ilerlediği ve parmaklarım iyileştiği için daha iyiyim. Parmaklarımı hissedebiliyorum. Uçlarında his var. Herhangi bir his kaybı sorunum şu anda yok ama eksiklikler var. İlk zamanki gibi olmayacak. İyileşmesini bekleyeceğim" şeklinde vurguladı. ■ İHA

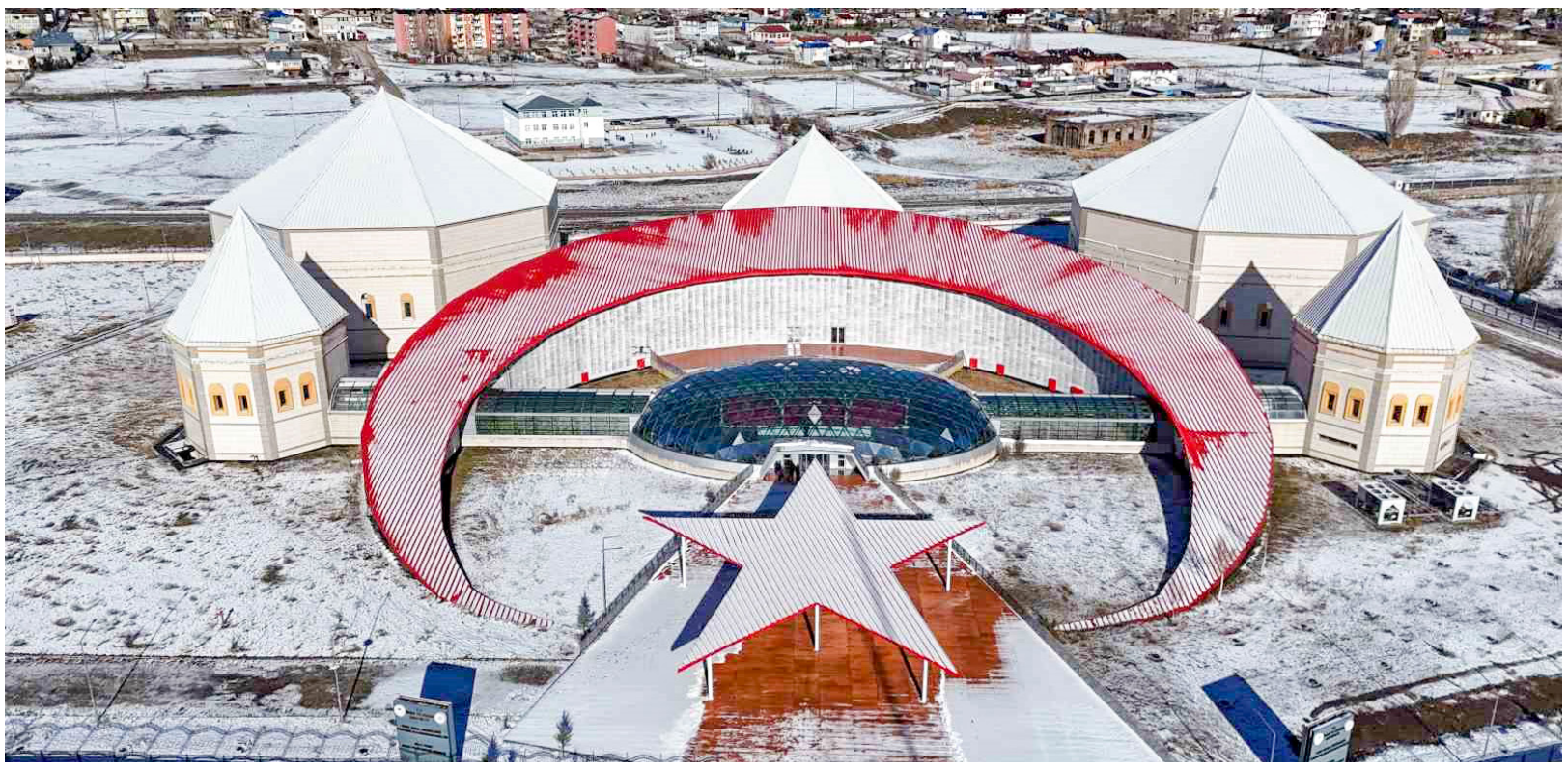

Kars'ta tarih yeniden hayat bulacak

Kars'ta yapımı 2020 yılında tamamlanan, sergileme ve panoramik müze düzenlemeleri ise Mayıs 2026'da bitirilen Sarıkamış Panorama ve Tanıtım Merkezi, Sarıkamış Şehitlerini Anma etkinliklerinde açılacak.

Sarıkamış Harekatı'nın acı hatıralarını, cephede yaşananları ve Anadolu'nun yakın tarihini günümüz teknolojisiyle ziyaretçilere aktaracak merkezde, eksi 20 dereceye kadar soğutulan özel oda, üç boyutlu dioramalar ve 360 derece panoramik gösterimler yer alıyor.

Kars ve Erzurum sınırlarındaki Sarıkamış Allahuekber Dağları Milli Parkı, tarihi ve doğal zenginliklerinin yanı sıra yeni bir kültür ve tarih merkeziyle ziyaretçilerini ağırlamaya hazırlanıyor. 1914-1915 yıllarında yaşanan Sarıkamış Harekatı'nın izlerini gelecek kuşaklara aktarmak amacıyla hazırlanan Sarıkamış Panorama ve Tanıtım Merkezi, Sarıkamış Şehitlerini Anma etkinliklerinde kapılarını açacak.

"Tarihi merkezde çalışmalar tamamlandı"

Sarıkamış Panorama ve Tanıtım Merkezi'nin inşaatı 2020 yılında tamamlandı. Merkezin sergileme, teşhir ve tanzim çalışmaları ile panoramik müze bölümü ise Mayıs 2026'da bitirildi.

Merkezin temel amacı, Sarıkamış Harekatı'nı yalnızca tarih kitaplarında anlatılan bilgilerle değil, dönemin şartlarını, askerlerin yaşadığı zorlukları ve savaşın insan hayatında bıraktığı izleri görsel ve teknolojik unsurlarla ziyaretçilere aktarmak. Böylece hem bölge halkının hem de kente gelen yerli ve yabancı turistlerin tarihi olayları daha yakından tanıması hedefleniyor.

Merkez hakkında açıklamada bulunan Doğa Koruma Milli Parklar Müdürlüğü (DKMP) Erzurum Bölge Müdürü Akif Ümüzer, "Sarıkamış Panorama ve Tanıtım Merkezinin inşaatı 2020 yılında tamamlanmış olup, içerisinin sergileme teşhir tanzim ve panoramik müze kısmı 2026 yılı Mayıs ayında tamamlanmıştır. Bu merkezin yapılış amacı; Sarıkamış Harekatının gerçekleştiği topraklarda, yaşanan bu tarihi savaşı tüm gerçekliğiyle ve yaşanmışlıklarıyla gözler önüne serebilmek, Sarıkamış harekatı hakkında yöre insanı ile ziyaretçilerin bilgilenmesini ve bilinçlenmesini sağlamak ve tarihi bilincin oluşması yönünde gerekli tedbirleri almak, bölgenin tarihi kimliğini gelecek kuşaklara en doğru şekilde aktarabilmek ve Sarıkamış Harekatı'nın neden ve sonuçları ile milli birliğin oluşmasındaki önemini ve yaşananları tüm yönleriyle anlatmaktır" dedi.

"Eksi 20 dereceye kadar soğutulan özel oda"

Çok sayıda bölümden oluşan merkezde ziyaretçiler ilk olarak karşılama ve fuaye alanında ağırlanacak. Bu bölümde danışma bankosu, dijital kilitli dolaplar, vestiyer, kafe, hediyelik eşya satış noktası ve çocuklara yönelik oyun alanları bulunuyor. Ardından Türk Tarihi Anlatım Koridoru'na geçecek ziyaretçiler, 1015-1016 yıllarından başlayarak 1915'e kadar uzanan kronolojik tarih yolculuğuna çıkacak. Sarıkamış Harekâtı'na giriş bölümünde ise ziyaretçileri dönemin göç hareketlerini yansıtan görseller karşılayacak.

Merkezin en dikkat çekici bölümlerinden biri olan soğuk odada, sıcaklık eksi 10 ile eksi 20 derece arasında tutulacak. Sarıkamış Harekâtı sırasında dondurucu soğuk nedeniyle hayatını kaybeden askerlerin silikon heykelleri, video mapping teknolojisiyle hazırlanan hareketli görsellerle birlikte sergilenecek. Bu bölümle ziyaretçilerin, askerlerin mücadele ettiği ağır kış şartlarını daha yakından hissetmeleri amaçlanıyor.

"Sarıkamış Harekatı gün gün canlandırılacak"

Soğuk odanın ardından ziyaretçiler, harekât öncesinde yaşanan gelişmelerin anlatıldığı Sarıkamış Harekatı'na Giden Yol bölümüne ulaşacak. Osmanlı Devleti'nin seferberlik ilanı, savaş hazırlıkları, Osmanlı-Alman ittifakı ve Rus Çarı'nın Kafkas Cephesi ziyaretlerine ilişkin tarihi fotoğraf ve belgeler burada sergilenecek.

Merkezin önemli bölümlerinden Sarıkamış Dioraması'nda ise harekâtın kronolojik süreci gün gün canlandırılacak. Üç boyutlu topoğrafik zemin üzerinde yer alan silikon asker heykelleri, top arabaları, silahlar, mühimmat sandıkları, asker çantaları ve döneme ait çeşitli askeri malzemeler ziyaretçilere sunulacak. Ayrıca dokunmatik ekranlar, medya havuzu, cam vitrinler ve bilgilendirme panolarıyla tarihi olayların daha kapsamlı şekilde aktarılması sağlanacak.

Merkezin bir diğer önemli bölümü Zeve Panoraması'nda ise 360 derece projeksiyon sistemi ve 8K görüntü teknolojisi kullanılacak. Ermeni çetelerinin saldırılarından kaçan yaklaşık 2 bin 500 Müslümanın sığındığı Zeve köyünde yaşanan katliam, video mapping yöntemiyle hazırlanan hareketli dijital görüntüler aracılığıyla ziyaretçilere aktarılacak.

"Kars'ın kurtuluşundan Cumhuriyet'in kuruluşuna uzanan yol"

Zeve Panoraması'nın ardından ziyaretçiler, Cumhuriyete Giden Yol bölümünde Doğu Anadolu'da 1915-1916 yıllarında başlayan Rus işgalinden Kars'ın 1920 yılında kurtuluşuna ve 1923'te Türkiye Cumhuriyeti'nin kuruluşuna uzanan tarihi süreci takip edebilecek.

Müzede ayrıca 1930'lu yıllarda Kars ve Sarıkamış'ta çekilen fotoğraflar, Cumhuriyet kutlamaları, Atatürk'ün vefatının ardından Kars'ta düzenlenen törenler ve bölgedeki askeri tatbikatlara ait arşiv görüntüleri sergilenecek. Mustafa Kemal Atatürk'ün Kars'a gelişi, Cumhuriyet'in ilk yıllarında kentin gelişimi ve dönemin sosyal yaşamına ilişkin bilgiler de ayrı bir anlatım alanında ziyaretçilere sunulacak. Sinema Odası'nda Ermeni Mezalimi, Sarıkamış Harekatı ve Mektup adlı belgesel ve kısa filmler gösterilecek. Erzurum 15'inci Kolordu Komutanı Kazım Karabekir Paşa'ya ayrılan anlatım duvarının ardından ziyaretçiler, müzenin son bölümü olan Milli Parklar Koridoru'na ulaşacak.

"Amaç, tarih bilincini gelecek kuşaklara taşımak"

Sarıkamış Panorama ve Tanıtım Merkezi ile özellikle çocukların ve gençlerin Sarıkamış Harekatı'nın tarihi önemini kavraması, şehitlerin yaşadığı zorlukları öğrenmesi ve milli tarih bilincinin güçlendirilmesi hedefleniyor.

Merkezdeki panoramik gösterimler, üç boyutlu canlandırmalar, tarihi belgeler ve görsel anlatımlarla ziyaretçilerin geçmişle güçlü bir bağ kurması amaçlanıyor. Sarıkamış şehitlerinin vatan savunması uğruna gösterdiği fedakârlıkların gelecek nesillere aktarılması ve milli birlik duygusunun pekiştirilmesi de projenin temel hedefleri arasında bulunuyor. Sarıkamış Şehitlerini Anma etkinliklerinde açılması planlanan merkez, hem Sarıkamış Harekatı'nın hafızasını yaşatacak hem de Kars'ın tarih ve kültür turizmine önemli katkı sunacak.■ **İHA**

Sivas'ın 8 asırlık eğri minareli camisinde restorasyon sürüyor

Sivas'ın sembol eserlerinden Sivas Ulu Cami tarihinin en teferruatlı restorasyonuna alındı. 2027 yılında restorasyon çalışmaları tamamlanması hedeflenen camide çalışmalar tüm hızıyla sürüyor.

Sivas kent merkezindeki tarihi Ulu Cami Anadolu Selçuklu Devleti zamanında Kızılarslan bin İbrahim tarafından 1196-1197 yıllarında Kul Ahi'ye yaptırıldı. İzzeddin Keykavus tarafından 1212 yılında onarılan caminin 1213'te de tuğla örgülü minaresi inşa edildi. Kuzey'den esen rüzgar nedeniyle 1 metre 10 santimetre eğimle inşa edilen cami minaresi, yıllar içerisinde 117 santimetrelik eğime ulaştı. Eğri minareli camii olarak da bilinen Ulu Camii, inşasından bu yana en kapsamlı restorasyonuna alındı. Yaklaşık 16 ay önce ibadete kapatılarak restorasyonuna başlanılan camide temel güçlendirme çalışmasının yanı sıra caminin tavanındaki 1.1 tonluk beton kaldırıldı.

Ulu Cami'ye ilişkin bilgiler veren Sivas Vakıflar Bölge Müdürü Mehmet Ali Çalışkan, "Sivas Ulu Camimiz, Anadolu Selçuklu döneminden günümüze ulaşan en eski ve en önemli ibadet mekanlarından birisidir. İnşa kitabesine göre 1197 yılında Sivas Meliki Kutbettin Melikşah döneminde Kızılarslan bin İbrahim tarafından Kul Ahi'ye yaptırılmıştır. Anadolu'daki erken dönem çok sütunlu cami mimarisinin önemli örneklerinden olan yapı, Selçuklu mimarisinin özgün özellikleri günümüze taşınmıştır. Minaresinin 1212 yılında yapıya eklendiği bilinen cami, tarih boyunca çeşitli müdahalelere uğramıştır. Vakıf kayıtlarına göre 1525-1597 yıllarında kapsamlı onarımları gerçekleştirilmiş, 1955 yılında merhum İsmail Hakkı Toprak öncülüğünde yapılan onarımlarla özgün toprak, dam ve ahşap tavan örtüsü kaldırılarak yerine betonarme döşeme yapılmıştır" dedi.■ **İHA**

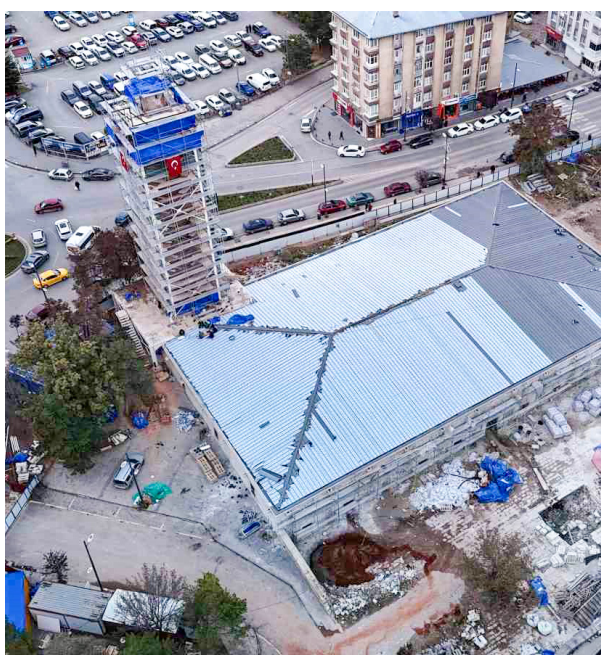



Kütahya'da öğretim elemanlarının 41 eseri beğeniye sunuldu

Kütahya Dumlupınar Üniversitesi (DPÜ) Güzel Sanatlar Fakültesi tarafından hazırlanan "Öğretim Elemanları Sergisi", Zafer Sergi Salonu'nda düzenlenen törenle açıldı. Üniversitede görev yapan öğretim elemanlarının farklı tekniklerle hazırladığı 41 eserin yer aldığı sergide, sanatın farklı alanlarından çalışmalar ziyaretçilerin beğenisine sunuldu.

DPÜ Güzel Sanatlar Fakültesi tarafından akademisyenlerin sanatsal üretimlerini paylaşmak ve sanatseverlerle buluşturmak amacıyla hazırlanan serginin açılışına DPÜ Rektörü Prof. Dr. Süleyman Kızıltoprak, Rektör Yardımcısı ve Güzel Sanatlar Fakültesi Dekanı Prof. Dr. Ayhan Kahraman, Mimarlık Fakültesi Dekanı Prof. Dr. Gürsel Yanık, sanatçılar, üniversite personeli ve öğrenciler katıldı.

Karma teknikle hazırlanan 41 eserin yer aldığı sergide, öğretim elemanlarının sanatsal birikimleri ve özgün çalışmaları ziyaretçilerin ilgisine sunuldu. Farklı sanat anlayışlarını ve üretim biçimlerini bir araya getiren sergi, akademisyenlerin eğitim ve bilimsel çalışmalarının yanı sıra sanatsal alandaki üretimlerini de gözler önüne serdi.

Serginin açılışında konuşan DPÜ Rektörü Prof. Dr. Süleyman Kızıltoprak, yapay zekâ ve teknolojinin hızla geliştiği günümüzde insan emeğinin, vicdanının ve manevi değerlerinin önemini koruduğunu söyledi.

Hiçbir teknolojinin insan vicdanı ve emeğinin yerini tutamayacağını vurgulayan Kızıltoprak, gerçek sanatın insani ve manevi değerlerden beslendiğini ifade etti.

Konuşmasında Kütahyalı ressam Ahmet Yakupoğlu'nu da anan Kızıltoprak, Atatürk'ün öğretmenlere yönelik sözlerine atıfta bulunarak eğitimin ve sanatın toplumların gelişimindeki önemine dikkat çekti.■ **İHA**



Giresun'un unutulmaya yüz tutan lezzeti: Tavşan içi

Giresun mutfağının unutulmaya yüz tutan yöresel lezzetleri arasında yer alan, yufka içerisine kuru üzüm ve pirinç pilavı konularak tavada kızartılan, üzerine şerbet dökülerek de hazırlanan 'Tavşan içi' yöre halkı tarafından sevilerek tüketiliyor.

Günümüzde yapımı giderek azalan bu geleneksel tat, bazı evlerde ise yaşatılmaya devam ediyor. Giresun'un farklı köylerinde değişik isimlerle anılan tatlı, hem hazırlanışı hem de kendine özgü lezzetiyle yöre mutfağının dikkat çeken örnekleri arasında yer alıyor.

Giresun'da geleneksel 'Tavşan içi'ni hazırlayan Sevim Karakoç, yapım aşamasını anlattı. Karakoç "Giresun'un farklı köylerinde farklı isimlerle bilinse de yapılışı aynı. Önceden hazırlanan yufkanın arasına iç malzeme olarak pirinç pilavı ve kuru üzüm konuluyor. Islatılan yufka tereyağında kızartıldıktan sonra içerisine hazırlanan malzemeler yerleştiriliyor ve yeniden kızartılıyor. Son aşamada ise üzerine şerbet dökülerek servis ediliyor" dedi.

Özel misafirler için yapılıyordu

Yufka tatlısının Alucra'daki bazı köylerde "tavşan içi" adıyla bilindiğini söyleyen Ayşe Karaçam ise geçmişte bu tatlının özel günlerde ve eve gelen kıymetli misafirler için hazırlandığını belirtti.

Karaçam, "Eskiden eve gelen özel misafirler için yapılan bu yufka tatlısı, bizim Alucra köylerinde 'tavşan içi' olarak biliniyordu. Günümüzde pek yapılmasa da bilenler ve hazırlayanlar hâlâ var. Yapıldığında da severek yeniliyor. Bu tür yöresel lezzetlerin unutulmaması gerekiyor" diye konuştu.■ **İHA**





ERDOĞAN'DAN HOCASINA SON GÖREV

Cumhurbaşkanı Recep Tayyip Erdoğan, 92 yaşında hayatını kaybeden Kurra Hafız Ali Kemal Hut için Fatih'te düzenlenen cenaze törenine katıldı. Törende konuşan Cumhurbaşkanı Erdoğan, "O bir tevazu timsaliydi. Mekanı cennet olsun" dedi.

Cumhurbaşkanı Recep Tayyip Erdoğan, 92 yaşında hayatını kaybeden Kurra Hafız Ali Kemal Hut'un cenaze törenine katıldı. Fatih Camii'nde öğle namazının ardından düzenlenen cenaze törenine Cumhurbaşkanı Recep Tayyip Erdoğan'ın yanı sıra, Kurra Hafız Ali Kemal Hut'un ailesi, yakınları, talebeleri ve çok sayıda vatandaş katıldı.

Cenaze töreninde konuşan Cumhurbaşkanı Recep Tayyip Erdoğan, "Şu anda musallada bulunan çok değerli hocamız Kemal Efendi'yi çocukluğumdan itibaren tanıdım. Nereden? Kasımpaşa Camii Kebir'den tanıdım. Camii Kebir'den itibaren yürüyen bir yolculuğumuz oldu ve tabii daha sonra Hoca efendi Fatih Çarşamba'ya yerleşti. Burada devam eden bir ömür oldu. Ardından Emir Buhari'de talebeler yetiştirmeye başladı ve orada son olarak geçen hafta bir ziyaret vaki oldu. Bu ziyaretten sonra da bu haberi aldık. Allah rahmet eylesin. Makamı cennet olsun inşallah. Cennetiyle, cemaliyle Rabbim bizleri müşerref kılsın. Biz Kemal Efendiyi çok sevdik. O bir tevazu timsaliydi. Tevazu da pek örnek yoktur. Teksiyeler yapıldı, hep birlikte hakkımızı helal edelim. Rabbim yar yardımcımız olsun" dedi. Kılınan cenaze namazının ardından helallik alındı, dualar edildi. Ardından Kurra Hafız Ali Kemal Hut'un cenazesi omuzlara alınarak cenaze aracına taşındı.

■ **Tolga Saçıkaralı**

TBMM, TERÖRSÜZ TÜRKİYE SÜRECİNDE ÖNEMLİ BİR ROL ÜSTLENİYOR

Türkiye Büyük Millet Meclisi (TBMM) Başkanı Numan Kurtulmuş, Terörsüz Türkiye sürecinde TBMM'nin üstlendiği role dikkati çekerek, "Bu, sadece Türkiye için değil, dünyanın birçok parlamentosu için de en zor sorunların bile parlamentolarda demokratik bir olgunlukla ve müzakereci bir anlayışla çözülebileceğini gösteren çok değerli bir uygulamadır" dedi.

TBMM Başkanı Numan Kurtulmuş, Avustralya Parlamentosunun ev sahipliğinde başkent Canberra'da düzenlenen Meksika, Endonezya, Güney Kore, Türkiye ve Avustralya'nın oluşturduğu MIKTA'nın 12. Parlamento Başkanları Toplantısı kapsamında "Güçlü, Kapsayıcı ve Güvenilir Demokratik Kurumların Teşvik Edilmesinde Parlamentonun Rolü" başlıklı dördüncü oturumda konuştu. Demokrasilerin küresel ölçekte yaşanan jeopolitik gerilimler, çatışma ve savaşlar, ekonomik belirsizlikler başta olmak üzere çok boyutlu, çok kapsamlı sınamalarla karşı karşıya olduğunu dile getiren Kurtulmuş, kurallara dayalı uluslararası düzenin aşınması, uluslararası hukukun yerine neredeyse orman kanunu denilebilecek uygulamaların ortaya konulması, güçlünün her durum ve koşulda kendisini haklı görmesi gibi küresel adaletsizliklerin uluslararası sisteme büyük zararlar verdiğini belirtti. Bu gelişmelerin parlamentoların demokratik sistem içerisindeki rolünü her zamankinden daha da önemli hale getirdiğini ifade eden Kurtulmuş, konuşmasını şu şekilde sürdürdü:

"Parlamentolar sadece yasama faaliyetlerini yürüten kurumlar değildir. Aynı zamanda halk iradesinin temsil edildiği, farklı görüşlerin ifade edildiği ve tartışıldığı, kamu politikalarının gündeme getirildiği, yürütmenin demokratik denetime tabi tutulduğu, demokrasinin en temel kurumlarındandır. Parlamentoların gücü, demokrasinin gücü ve dayanıklılığıyla doğrudan ilgilidir. Gerçek anlamda demokratik bir parlamento, temsil ettiği toplumun çeşitliliğini yansıtmalı ve mutlaka kapsayıcı olmalıdır. Kapsayıcılık ise sadece siyasi beyanlarda yer alan bir ilke olarak kalmamalı, somut politikalara, fırsat eşitliğine ve etkili temsile dönüştürülmelidir. Özellikle kadınların, gençlerin ve dezavantajlı grupların siyasi hayata katılımını da son derece önemli gördüğümüzü ifade etmek isterim."



HİKMET ÇETİN'E VEDA

Tedavi gördüğü hastanede hayatını kaybeden eski TBMM Başkanı ve eski CHP Genel Başkanı Hikmet Çetin için TBMM'de tören düzenlendi.

Eski TBMM Başkanı ve eski CHP Genel Başkanı Hikmet Çetin, tedavi gördüğü hastanede 89 yaşında hayatını kaybetti. Çetin için TBMM'de cenaze töreni düzenlendi. Çetin'in biyografisinin okunduğu törende saygı duruşunda bulunularak, dua okundu. Törenin ardından Çetin'in ailesi ve YENİ Parti Genel Başkanı Özgür Özel taziyeleri kabul etti.

Törene Cumhurbaşkanı Yardımcısı Cevdet Yılmaz, AK Parti Grup Başkanvekili Abdullah Güler, TBMM başkanvekilleri, YENİ Parti Genel Başkanı Özgür Özel, CHP Genel Başkanı Kemal Kılıçdaroğlu, MHP Genel Başkanı Devlet Bahçeli ve çok sayıda siyasi isim katıldı. ■ **İHA**

"SAVUNMA SANAYİİNDE YERLİLİK ORANIMIZ YÜZDE 83'E YÜKSELMİŞTİR"

Cumhurbaşkanı Yardımcısı Cevdet Yılmaz, "2002 yılında 62 projeyle yürütülen savunma sanayii faaliyetlerimiz, bugün bin 500'e yaklaşan proje sayısına ulaşmıştır. Savunma sanayiinde yerlilik oranımız yüzde 83'e yükselmiştir" dedi.



Türkiye Büyük Millet Meclisi (TBMM) Plan ve Bütçe Komisyonu, Hazine ve Maliye Bakanlığının 2027 yılı Merkezi Yönetim Bütçe Kanunu Teklifi ile 2025 yılı Merkezi Yönetim Kesin Hesap Kanunu Teklifi ve Sayıştay raporlarını görüşmek üzere toplandı. AK Parti Samsun Milletvekili Mehmet Muş başkanlığında toplanan komisyonda, Cumhurbaşkanlığı, Milli İstihbarat Teşkilatı Başkanlığı, Milli Güvenlik Kurulu Genel Sekreterliği, İletişim Başkanlığı, Diyanet İşleri Başkanlığı, Devlet Arşivleri Başkanlığı, Milli Saraylar İdaresi Başkanlığı, Savunma Sanayii Başkanlığı, Siber Güvenlik Başkanlığı, Strateji ve Bütçe Başkanlığı, Tasarruf Mevduatı Sigorta Fonu, Yatırım ve Finans Ofisi Başkanlığı'nın Sayıştay raporları görüşüldü.

"2027 yılı için Cumhurbaşkanlığı Genel Sekreterliğimize 27 milyar 547 milyon lira kaynak tahsis edilmesi öngörülmektedir"

Komisyonda sunum yapan Cumhurbaşkanı Yardımcısı Cevdet Yılmaz, Cumhurbaşkanlığı Genel Sekreterliğinin 2025 yılı kesin hesap giderinin 15 milyar 809 milyon lira olduğunu ifade ederek, "2025 yılı bütçe gerçekleşmeleri incelendiğinde barışı destekleme faaliyetleri çerçevesinde ilgili bakanlık ve kurumlarımıza toplamda 13 milyar 243 milyon lira aktarılmıştır. Ayrıca 2025 yılında Cumhurbaşkanlığına bağlı ofislere hazine yardımı olarak 1 milyar 424 milyon lira, acil destek giderleri kapsamında ise 681 milyon lira harcama yapılmıştır. 2027 yılı için Genel Sekreterliğimize 27 milyar 547 milyon lira kaynak tahsis edilmesi öngörülmektedir. Bu ödeneğin yüzde 41'i barışı destekleme faaliyetlerine, acil destek giderlerine ve Yatırım ve Finans Ofisi'ne hazine yardımı olmak üzere diğer ilgili kurum ve kuruluşlara aktarılacaktır. Kalan ödeneğin büyük bölümü ise vatandaşlarımıza bedelsiz sunulan kamusal hizmetlerin devamını sağlamak üzere kullanılacaktır" ifadelerini kullandı.

Cumhurbaşkanlığı Külliyesi'nde düzenlenen 36. NATO Zirvesi'nde 32 müttefik ülkenin devlet ve hükümet başkanları ile Avrupa Birliği temsilcilerini ve davetli ülkelerin liderlerini Ankara'da ağırladıklarını hatırlatan Yılmaz, "Liderlere, eşlerine ve heyetlerine tahsis edilen araçları, kamu kurumlarımız koordinasyonunda oluşturduğumuz ortak havuzdan karşılayarak, ilave araç kiralamasına ihtiyaç duymadan ulaşım hizmetlerini sağladık" diye konuştu.

"Türk girişimlerinin uluslararası yatırımcılarla buluşturulmasına yönelik faaliyetler sürdürülmektedir"

Cumhurbaşkanlığı Yatırım ve Finans Ofisi'nin desteklediği projeler kapsamında 2025 yılı başından bu yana toplam değeri 8,66 milyar dolar olan 73 yatırımın faaliyete geçtiğini, 20 bini aşkın kişiye ise istihdam sağlandığını aktaran Yılmaz, "Bu yatırımların yüzde 65'i yüksek ve orta-yüksek teknolojili sektörlerde gerçekleşmiştir. Yatırımcıların kamu işlemlerini tek noktadan yürütebilmesi için Tek Durak Ofis, 2026 yılında İstanbul Finans Merkezi'nde hizmete açılmıştır. Uluslararası Doğrudan Yatırım Stratejisi kapsamında yeşil ve dijital dönüşüm, tedarik zincirleri ve nitelikli istihdam odaklı yatırımların artırılmasına yönelik 61 eylem yürütülmektedir. Türk girişimlerinin uluslararası yatırımcılarla buluşturulmasına yönelik faaliyetler sürdürülmektedir" ifadelerine yer verdi.

"2003 yılından bugüne yaklaşık 296,1 milyar dolar yatırım çektik"

Cumhurbaşkanı Yardımcısı Yılmaz, 1973-2002 döneminde 15 milyar dolar uluslararası doğrudan yatırım (UDY) çekebilen Türkiye'nin 2003 yılından bugüne kadar yaklaşık 296,1 milyar dolar yatırım çekerek bu alanda önemli bir ivme yakaladığının altını çizerek, "Küresel UDY akımlarından aldığımız ortalama payı ise 2002 öncesindeki yüzde 0,2 seviyesinden yüzde 1'e yaklaşan seviyelere yükselttik. Katılım finans ve finansal teknolojiler alanında da 2027-2030 Katılım Finans Strateji Belgesi ile Milli Fintek Strateji Belgesi'nin hazırlanmasına yönelik çalışmalar devam etmektedir" ifadelerini kullandı.

"2027 yılında 13'üncü Kalkınma Planı'nın hazırlıklarına da başlanması hedeflenmektedir"

Strateji ve Bütçe Başkanlığı'nın uzun vadeli kalkınma perspektifi ile yıllık programlar ve bütçe tercihleri arasındaki bütünlüğü sağlayan çalışmalar yürüttüğünü söyleyen Yılmaz, "2053 vizyonumuz doğrultusunda hazırlanan 12'nci Kalkınma Planı'nın uygulanması, Başkanlığımızın temel sorumlulukları arasındadır. Orta Vadeli Program, Cumhurbaşkanlığı Yıllık Programı, kamu yatırımları ve bütçe hazırlıklarını planın öncelikleriyle uyum içinde yürüterek uzun vadeli hedeflerimizi uygulamaya taşıyoruz. Hazine ve Maliye Bakanlığımız ile Strateji ve Bütçe Başkanlığımızın eşgüdümünde 2027-2029 dönemini kapsayan Orta Vadeli Program'ın hazırlanıp 6 Eylül tarihinde yayımlanması ile bütçe süreci başlamıştır. 2027 Yılı Cumhurbaşkanlığı Yıllık Programı da ilgili kurumlarımızın katkılarıyla hazırlanmış, Sayın Cumhurbaşkanımızın onayıyla 27 Ekim tarihinde Resmi Gazete'de yayımlanmıştır. 2027 yılında 13'üncü Kalkınma Planı'nın hazırlıklarına da başlanması hedeflenmektedir. 2026 yılı kamu yatırım programında toplam tutarı 14 trilyon lira olan 3 bin 857 proje yer almış, başlangıç ödeneği 1,9 trilyon lira olarak belirlenmiştir" şeklinde konuştu.

Yılmaz, kamu yatırımlarının ortalama tamamlanma süresinin 2002 yılında 8,5 yıl düzeyinde iken, yatırım ödeneklerinde sağlanan artış ile proje portföyünün rasyonelleştirilmesine yönelik çalışmalar neticesinde 2026 yılında 3,4 yıla indirildiğini de sözlerine ekledi.

"OECD Türkiye Ekonomik Görünüm Raporu'nun 2027 yılında sonuçlandırılması planlanmaktadır"

Avrupa Birliği'ne katılım süreci kapsamında hazırlanan Ekonomik Reform Programı'nın 15 Ocak tarihinde Avrupa Komisyonuna iletildiğini hatırlatan Yılmaz, "Orta Vadeli Program'la uyumlu hazırlanan bu belge, ekonomik uyum ve yapısal reform ihtiyaçlarına yönelik politika ve tedbirlerimizi içermektedir. 2027-2029 dönemini kapsayacak yeni Program'ın hazırlanmasına yönelik çalışmalar devam etmekte, OECD Türkiye Ekonomik Görünüm Raporu'nun da 2027 yılında sonuçlandırılması planlanmaktadır. 2021 yılında merkezi yönetimde uygulamaya başladığımız performans esaslı program bütçe sistemini, genel yönetim kapsamındaki diğer idarelere yaygınlaştırıyoruz. 2026 yılında mahalli idarelerin tamamı ile Türkiye İş Kurumunun bütçeleri program bütçe yaklaşımıyla hazırlanarak uygulanmaya başlanmıştır" açıklamasında bulundu.

Strateji ve Bütçe Başkanlığının 2025 yılı kesin hesap giderinin 4 milyar 788 milyon lira olduğunu söyleyen Yılmaz, 2027 yılında Başkanlık bütçesi için 547 milyar 467 milyon lira ödenek öngörüldüğünü, bu tutarın yüzde 99'u olan 541 milyar 642 milyon lirasının yedek ödenek için ayrıldığını da kaydetti. İletişim Başkanlığının 2025 yılı kesin hesap giderinin 6 milyar 888 milyon lira olduğunu belirten Yılmaz, 2027 yılında İletişim Başkanlığının bütçesi için 10 milyar 79 milyon lira ödenek öngörüldüğünü belirtti.

Diyanet İşleri Başkanlığının 2025 yılı kesin hesap giderinin 129 milyar 701 milyon lira olduğunu dile getiren Yılmaz, 2027 yılında Diyanet İşleri Başkanlığının bütçesi için 229 milyar 65 milyon lira ödenek öngörüldüğünü açıkladı.

"Savunma sanayiinde yerlilik oranımız yüzde 83'e yükselmiştir"

Cumhurbaşkanı Recep Tayyip Erdoğan'ın liderliğinde Türkiye'nin kendi kararlarını uygulayabilen, güvenliğini milli imkânlarıyla sağlayan ve savunma teknolojilerinde söz sahibi bir ülke olması için çalıştıklarını söyleyen Yılmaz, "Cumhurbaşkanlığı Savunma Sanayii Başkanlığımız bu sürecin koordinasyonunu yürütmektedir. 2002 yılında 62 projeyle yürütülen savunma sanayii faaliyetlerimiz, bugün bin 500'e yaklaşan proje sayısına ulaşmıştır. Aynı dönemde yaklaşık 5,5 milyar dolar olan proje hacmi, 150 milyar doların üzerine çıkmıştır. Savunma sanayiinde yerlilik oranımız yüzde 83'e yükselmiştir. Sektörümüz, 4 bin 100'ün üzerinde firma ve 130 bini aşkın çalışanıyla yüksek teknolojiye dayalı üretimin ve nitelikli istihdamın önemli merkezlerinden biri haline gelmiştir. Savunma ve havacılık sektörünün toplam cirosu, 2002 yılındaki 1,1 milyar dolar seviyesinden 2025 yılında 25 milyar dolara ulaşmıştır" ifadelerini kullandı.

"Türkiye, dünyanın en büyük 11'inci savunma ihracatçısı olmuştur"

Yılmaz, 2002 yılında 248 milyon dolar olan savunma ve havacılık ihracatının 2025 yılında 10 milyar dolara yükseldiğine vurgu yaparak, "Türkiye, dünyanın en büyük 11'inci savunma ihracatçısı olmuştur. Yerli kara araçlarımız, deniz platformlarımız, mühimmatlarımız ve insansız sistemlerimiz 185'ten fazla ülkeye ihraç edilmektedir" diye konuştu.

"Çelik Kubbe, yürüttüğümüz en stratejik projelerden biridir"

Cumhurbaşkanı Yardımcısı Yılmaz, 2026 yılında stratejik platformların seri üretime geçişini ve envantere katılımını hızlandırmaya yönelik çalışmaların öne çıktığını kaydederek, "Çelik Kubbe, bu doğrultuda yürüttüğümüz en stratejik projelerden biridir" ifadelerine yer verdi.

Milli Muharip Uçağı KAAN'ın hava kuvvetlerinin gelecekteki operasyonel ihtiyaçlarını karşılamak üzere geliştirildiğini de hatırlatan Yılmaz, "İlk uçuşunu başarıyla gerçekleştiren beşinci nesil, çok rollü savaş uçağımızın geliştirme çalışmaları devam etmektedir" dedi.

Kabul testlerini başarıyla tamamlayan ilk 3 Bayraktar KIZILELMA'yı güvenlik güçlerinin envanterine katarak, bir insansız savaş uçağını operasyonel olarak hizmete alan dünyadaki ilk ülke olmanın gururunu Türk milletine yaşattıklarını da ifade eden Yılmaz, "Bununla birlikte ANKA-3 de ilk uçuşunu başarıyla gerçekleştirmiştir" dedi.

Milli yetkinlik hamlesi kapsamında seri üretimin gerektirdiği insan kaynağını geliştirirken firmalar arasındaki tamamlayıcı iş birliklerini de artıracaklarını söyleyen Yılmaz, "12'nci Kalkınma Planı dönemi sonunda hedefimiz 158 bin çalışanla 30 milyar dolar ciroya ve 12,5 milyar dolar ihracata ulaşmayı hedeflemekteyiz" ifadelerine yer verdi.

Savunma Sanayii Başkanlığının 2025 yılı kesin hesap giderinin 1 milyar 377 milyon lira olduğunu da kaydeden Yılmaz, 2027 yılında Savunma Sanayii Başkanlığı bütçesi için 2 milyar 159 milyon lira ödenek öngörüldüğünü sözlerine ekledi.

"Terörsüz Türkiye sürecinde tüm kurumlarımızla tam bir eş güdüm içinde faaliyetler sürdürülmektedir"

Cumhurbaşkanının öncülüğünde yürütülen Terörsüz Türkiye ve terörsüz bölge hedefi doğrultusunda MİT'in kritik sorumluluklar üstlendiğini kaydeden Yılmaz, "Sürecin milli güvenliğimiz ve milletimizin huzuru gözetilerek ilerletilmesine yönelik çalışmalar kararlılıkla sürdürülmektedir. Fesih ve silah bırakma kararının ardından Meclis Komisyonumuzun raporuyla hazırlanan ve 467 oyla kabul edilen kanun ile sürecin hukuki zemini güçlendirilmiştir. Bu kapsamda Cumhurbaşkanı Yardımcılığı koordinasyonunda oluşturulan Milli Dayanışma ve Bütünleşme Koordinasyon Kurulu, 24 Ağustos ve 28 Eylül tarihlerinde toplanmış ve çalışma esaslarını netleştirmiştir. Sahaya yönelik dört alt komisyon devreye alınmış olup, tüm kurumlarımızla tam bir eş güdüm içinde faaliyetler sürdürülmektedir" ifadelerini kullandı. ■ **İHA**

MUSTAFA SARIGÜL'ÜN DOKUNULMAZLIK DOSYASI MECLİS'TE

Erzincan Bağımsız Milletvekili Mustafa Sarıgül'ün dokunulmazlığının kaldırılmasına ilişkin Cumhurbaşkanlığı Tezkeresi, TBMM Başkanlığı'na sunuldu.

Erzincan Bağımsız Milletvekili Mustafa Sarıgül'ün dokunulmazlığının kaldırılmasına ilişkin Cumhurbaşkanlığı Tezkeresi, TBMM Başkanlığı'na gönderildi. Tezkere, Anayasa ve Adalet Komisyonları üyelerinden kurulu Karma Komisyona sevk edildi. ■ **İHA**

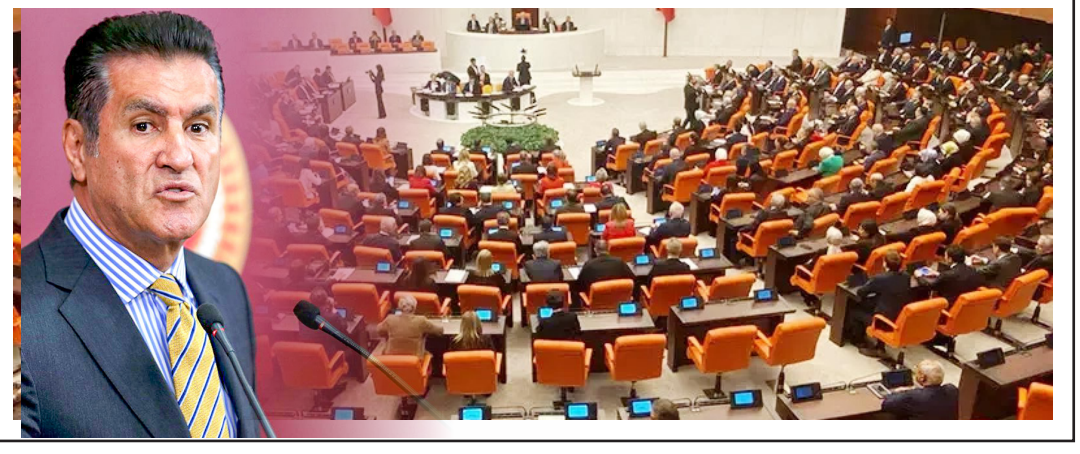

DERBİDE GÖZLER KALECİLERDE

Bu sezon Trendyol Süper Lig'de Galatasaray'ın kalecisi Uğurcan Çakır 11 maçta 14 gol yerken, Beşiktaş'ın Alman file bekçisi Alexander Nübel de görev aldığı 12 müsabakada kalesinde 14 gol gördü.



Trendyol Süper Lig'in 13. haftasında Beşiktaş ile Galatasaray, pazartesi günü Tüpraş Stadyumu'nda kozlarını paylaşacak. Bu derbi öncesinde geride kalan 12 haftada siyah-beyazlılar, kalesinde 14 gol gördü, sarı-kırmızılılar ise 16 gol yedi. Ligde söz konusu müsabakalarda Aslan 4, Kanarya da 4 maçı gol yemeden tamamladı. Derbide gözler aynı zamanda kalecilerde olacak. Ligde 12 haftada sarı-kırmızılılarda Uğurcan Çakır 11, Jankat Yılmaz da 1 mücadelede görev aldı. Siyah-beyazlılarda Alexander Nübel de 12 müsabakada oynadı. Bu karşılaşmalarda Uğurcan 14 gol yerken, 4 maçta da kalesini kapadı. Nübel de kalesinde 14 gol görürken, 4 mücadeleyi gol yemeden tamamladı.

Beşiktaş'ın Galatasaray derbisindeki en büyük kozu gol kralı Vlahovic

Trendyol Süper Lig'in 13. haftasında Beşiktaş ile Galatasaray, 30 Kasım Pazartesi günü saat 21.00'da Tüpraş Stadyumu'nda karşı karşıya gelecek. Beşiktaş Teknik Direktörü Vincenzo Italiano'nun, Galatasaray derbisindeki en büyük kozu ise Sırp golcü Dusan Vlahovic olacak. Siyah-beyazlıların ligde oynadığı 12 karşılaşmanın 10'unda görev alan Vlahovic; Çorum FK, Fenerbahçe, Amed Sportif Faaliyetler, Kocaelispor, Kasımpaşa, Konyaspor ve Gençlerbirliği mücadelelerinde gol sevinci yaşadı. Çorum FK karşısında hattrick yapan Sırp santrfor, Fenerbahçe, Amed Sportif Faaliyetler, Kocaelispor ve Kasımpaşa maçlarında 1'er gol kaydetti. Vlahovic, Konyaspor ve Gençlerbirliği müsabakalarında ise 2'şer gol atarak takımının galibiyetlerinde önemli rol oynadı.

Son 3 haftada 5 gol

Süper Lig'de toplam 11 gole ulaşan tecrübeli futbolcu, özellikle son haftalardaki performansıyla dikkati çekti. Son 3 haftada sırasıyla Kasımpaşa karşısında 1, Gençlerbirliği ve Konyaspor maçlarında üst üste 2'şer kez ağları sarsan Vlahovic, golcü kimliğini bir kez daha ortaya koydu.

Gol krallığında zirvede

Dusan Vlahovic, bu performansıyla ligdeki gol krallığı yarışında da zirveye yerleşti. 11 golle krallığı elinde bulunduran Sırp oyuncuyu 10 golle Amed Sportif Faaliyetler'den Gift Orban takip ediyor. Trabzonspor'un yıldızı Muhammed Salah, Galatasaray'ın golcüsü Victor Osimhen, Kasımpaşa'dan Adrian Benedyczak ve Başakşehir'in Özbek futbolcusu Eldor Shomurodov da 9'ar golle krallık yarışında Vlahovic'i izliyor.

Fenerbahçe'ye attı, Galatasaray'ı da boş geçmek istemiyor

Fenerbahçe karşısında sergilediği performansla derbi galibiyetinde başrol oynayan Dusan Vlahovic, büyük maç performansını Galatasaray karşısında da sürdürmeyi hedefliyor. Kadıköy'de oynanan zorlu mücadelenin 73. dakikasında sahneye çıkarak takımına 2-1'lik galibiyeti getiren Vlahovic, Dolmabahçe'de sarı-kırmızılıları da boş geçmek istemiyor.

Beşiktaş, Galatasaray karşısında iç saha performansına güveniyor

Beşiktaş, Süper Lig'in 13. haftasında 30 Kasım Pazartesi günü saat 21.00'de Galatasaray'ı konuk edecek. Siyah-beyazlıların, ezeli rakibi karşısındaki en büyük güvencesi ise iç saha performansı. Bu sezon taraftarı önünde Süper Lig ve Avrupa Ligi'nde oynadığı 11 mücadelede mağlubiyet yüzü görmeyen Kartal, bu seriyi sarı-kırmızılılar karşısında da sürdürmek istiyor.

Avrupa'da 4 galibiyet, 1 beraberlik

Beşiktaş, Avrupa kupalarında evinde oynadığı 5 maçta 4 galibiyet ve 1 beraberlik aldı. Siyah-beyazlılar bu maçlarda Midtjylland ile Hradec Kralove'yi 1-0, Kauno Zalgiris'i 3-0, Marsilya'yı da 4-1 yendi. Kara Kartal, son olarak Crystal Palace ile 2-2 berabere kaldı. Beşiktaş, bu karşılaşmalarda 11 gol atarken, kalesinde 3 gol gördü. Siyah-beyazlılar ayrıca evinde oynaması gereken ancak güvenlik gerekçesiyle Gürcistan'ın Batum kentinde yapılan Hapoel Beer Sheva maçını da 2-1 kazandı.

Ligde evinde 6'da 6

Süper Lig'de ise sahasında oynadığı 6 karşılaşmayı da kazanan Beşiktaş; Eyüpspor'u 1-0, Çorum FK'yı 6-2, Erzurumspor FK'yı 3-0, Kocaelispor'u 2-1, İstanbul Başakşehir'i 2-0 ve Gençlerbirliği'ni 3-0 mağlup etti. Siyah-beyazlılar, söz konusu müsabakalarda ise rakip fileleri 17 kez sarsıp, sadece 3 gol yedi. Beşiktaş, tüm kulvarlarda iç sahada oynadığı 11 maçın 7'sinde de kalesini gole kapattı.

Okan Buruk ile Vincenzo Italiano resmi maçlarda ilk kez rakip

Bu derbi sahadaki futbolcuların yanı sırada yedek kulübesindeki teknik direktörlerin de mücadelesine sahne olacak. Galatasaray Teknik Direktörü Okan Buruk ile Beşiktaş Teknik Direktörü Vincenzo Italiano, bugüne kadar resmi maçlarda rakip olmadı. İki teknik adam, Dolmabahçe'deki derbiyle birlikte ilk kez resmi bir karşılaşmada kozlarını paylaşacak. Öte yandan Buruk, Samsunspor maçında gördüğü kırmızı karttan dolayı saha kenarında olamayacak.

2022 yılında hazırlık maçında karşılaştılar

Okan Buruk ile Vincenzo Italiano, daha önce hazırlık maçında rakip oldu. 31 Temmuz 2022 tarihinde oynanan bu özel müsabakada Buruk, Galatasaray'ı çalıştırırken, Italiano da Fiorentina'nın başındaydı. Söz konusu mücadeleden sarı-kırmızılılar, 2-1'lik skorla galip ayrılmıştı.

■ **Sercan Toplar**



SERDAL ADALI: "GÜRCİSTAN POLİSİNİN ORANTISIZ GÜÇ KULLANMASI HOŞ DEĞİLDİ"

Beşiktaş Başkanı Serdal Adalı, Hapoel Beer-Sheva maçının ardından yaptığı açıklamada, Gürcistan polisine tepki göstererek, "Gürcistan polisinin orantısız güç kullanması hoş değildi. İki yaralı taraftarımız vardı, tedavilerini görüp hastaneden çıktılar. Ondan fazla taraftarımız gözaltına alındı. Onları da alacağız" dedi.

Beşiktaş Başkanı Serdal Adalı, Hapoel Beer-Sheva karşılaşmasının ardından açıklamalarda bulundu. Yaşanan olayların ardından kendilerini arayarak bilgi alan Cumhurbaşkanı Recep Tayyip Erdoğan'a teşekkür eden Adalı, "Öncelikle Cumhurbaşkanımız Sayın Recep Tayyip Erdoğan'a çok teşekkür ediyorum. Kendisi bizi aradı ve bilgi aldı. Bakanlarımıza, Kulüpler Birliği Başkanımıza ve kulüplerimize teşekkür ediyorum. Takımımız maceralı şekilde buraya geldi, neyse ki sonu iyi oldu. İnşallah bundan sonra devamı gelir ve hedeflediğimiz noktaya ulaşırız" ifadelerini kullandı.

"Yolculukta panik yaşandı"

Kafile yolculuğunda yaşanan sıkıntılara değinen ve taraftarların son durumu hakkında bilgi veren Adalı, "Yolculukta panik yaşandı. Takım Rize'den kara yoluyla Batum'a ulaştı. Herkesi tebrik ediyorum. Gürcistan polisinin orantısız güç kullanması hoş değildi. İki yaralı taraftarımız vardı, tedavilerini görüp hastaneden çıktılar. Ondan fazla taraftarımız gözaltına alındı. Onları da alacağız. Keşke bu olaylar olmasaydı" diye konuştu.

"İyi bir derbi olacak"

Süper Lig'de oynayacakları Galatasaray derbisine ve Avrupa kupalarındaki diğer Türk temsilcilerine de değinen Başkan Adalı, sözlerini şöyle tamamladı:

"Yarın ülkemize döneceğiz. Galatasaray'la derbi maçımız var. İyi bir derbi olacak. İnşallah oyuncularımız ellerinden geleni yaparak üç puan alacak. Desteklerini belirten kulüplerimize teşekkür ediyorum. Trabzonspor da inşallah kazanır. Hem ülkemize moral olur hem de ülke puanı açısından iyi bir hafta geçirmiş oluruz."



KADINLAR BASKETBOLDA DERBİ HEYECANI

Halkbank Kadınlar Basketbol Süper Ligi'nin 9. haftasında derbi heyecanı yaşanacak. Galatasaray, saat 19.00'da Sinan Erdem Spor Salonu'nda Fenerbahçe ile karşılaşacak. Ligde sarı-kırmızılılar oynadığı 7 maçı da kazandı ve liderlik koltuğunda bulunuyor. Sarı-lacivertliler ise 6 galibiyet, 1 mağlubiyetle 3. sırada yer alıyor.

Ligde çıktığı 7 maçta Galatasaray, 84.1 sayı, 36.5 ribaund ve 22.5 asist ortalamalarıyla mücadele etti. Sarı-lacivertliler de yaptığı 7 müsabakada 88.0 sayı, 28.8 ribaund ve 25.2 asist ortalamalarıyla oynadı.

Galatasaray ile Fenerbahçe arasında oynanacak derbiyi Aydın Karaçam, Abdullah Koputan ve İsmail Bayram hakem üçlüsü yönetecek. ■ **İHA**



TÜRKİYE, İSTANBUL'UN OLİMPİYAT EV SAHİPLİĞİ VİZYONUNU IOC'YE SUNDU

Türkiye'nin İstanbul'da gelecekte Olimpiyat ve Paralimpik Oyunları'na ev sahipliği yapma hedefi doğrultusunda hazırladığı vizyon ve proje planları, Uluslararası Olimpiyat Komitesi (IOC) Gelecekteki Ev Sahipleri Komisyonu'na sunuldu.

Türkiye'nin İstanbul'da Olimpiyat ve Paralimpik Oyunları'na ev sahipliği yapma hedefi kapsamında, 26 Kasım 2026 tarihinde IOC ile yürütülen Sürekli Diyalog (Continuous Dialogue) süreci çerçevesinde çevrim içi toplantı gerçekleştirildi. Toplantıda, İstanbul'un ev sahipliği vizyonu ve projeye ilişkin hazırlıklar IOC Gelecekteki Ev Sahipleri Komisyonu ile paylaşıldı.

TRT Spor'un teknik altyapı ve stüdyo desteğiyle gerçekleştirilen toplantıya Gençlik ve Spor Bakanı Osman Aşkın Bak, İstanbul Büyükşehir Belediyesi (İBB) Başkan Vekili Nuri Aslan, Türkiye Milli Olimpiyat Komitesi (TMOK) Başkanı Prof. Dr. Veli Ozan Çakır, İBB Genel Sekreter Yardımcısı ve Miras Kurulu Başkanı Zeynep Neyza Akçabay, Türk Hava Yolları Genel Müdürü ve İcra Komitesi Üyesi Ahmet Olmuştur ile Paris 2024 Olimpiyat Oyunları'nda gümüş madalya kazanan milli sporcu Şevval İlayda Tarhan katıldı. Türkiye Milli Paralimpik Komitesi yönetimi ve ilgili paydaş kuruluşların temsilcileri de toplantıya uzaktan bağlantıyla iştirak etti.

Sunumda İstanbul'un olimpiyatlara ev sahipliği yapma vizyonunun yanı sıra bugüne kadar yürütülen çalışmalar, spor tesisleri ana planı, kentin organizasyon kapasitesi ve uluslararası spor organizasyonlarına ev sahipliği deneyimi ele alındı. Ayrıca projenin sporculara ve Olimpik Hareketin gelişimine sağlayabileceği katkılar ile geleceğe yönelik planlar hakkında Komisyona bilgi verildi.

Devlet kurumları, yerel yönetimler, Olimpik ve Paralimpik Hareket temsilcileri, sporcular ve ilgili paydaşların iş birliğiyle yürütülen çalışmalarla İstanbul'un uzun vadeli gelişim hedefleriyle uyumlu bir olimpiyat projesinin hayata geçirilmesi hedefleniyor. Projenin sporcuları merkeze alan, sürdürülebilir ve gelecek nesillere kalıcı faydalar sağlayan bir yapıda geliştirilmesi amaçlanıyor. ■ **İHA**

yenidevir
28 KASIM 2026 CUMARTESİ
GÜNLÜK SİYASİ GAZETE

İNTERNETTE GÖRDÜĞÜ VİDEOYLA BAŞLADIĞI SANATIN MİRAS TAŞIYICISI OLDU

Erzurum'da 52 yaşındaki naht ustası Bülent Yazıcı, internette gördüğü bir videoyla başladığı sanatın "Somut Olmayan Kültürel Miras Taşıyıcısı" oldu.



Küçüklüğünden beri sanata ilgi duyan Karayolları 12. Bölge Müdürlüğü'nde mutemet olarak görev yapan 4 çocuk babası Yazıcı, yaklaşık 16 önce sosyal medyada izlediği naht sanatı videosunun ardından bu alana yöneldi. Araştırmalar yaparak ve sanatla uğraşan ustalarla görüşerek kendisini geliştiren Yazıcı, bugüne kadar yaklaşık 3 bin eser ortaya çıkardı. Erzurum'da naht sanatını icra eden tek usta olan Yazıcı, Kültür ve Turizm Bakanlığı tarafından eserlerinin incelenmesi ve Ankara'da gerçekleştirilen mülakatın ardından "Somut Olmayan Kültürel Miras Taşıyıcısı" unvanına layık görüldü.

Eserleri Cumhurbaşkanlığı Külliyesi başta olmak üzere çeşitli resmi kurumlarda, bakanlıklarda, siyasetçilerde ve sivil toplum kuruluşlarında yer alan Yazıcı, Erzurum Büyükşehir Belediyesi Meslek Edindirme Kurslarında (ESMEK) verdiği eğitimlerle sanatını genç kuşaklara aktarıyor.

Naht sanatı, hüsn-i hat (güzel yazı) eserlerinin ve geleneksel motiflerin kıl testeresi veya oyma aletleri yardımıyla ahşap başta olmak üzere çeşitli malzemelere üç boyutlu olarak işlenmesi sanatı olarak biliniyor.

"İnternette izlediğim videoyla bu sanata yöneldim"

Küçüklüğünden beri sanata ilgisinin olduğunu ifade eden Bülent Yazıcı, "Daha önceleri farklı alanlarla ilgileniyordum ki bir gün internette bir video, sosyal medyada bir videoda naht sanatını izledim. İzledikten sonra bunun üzerine yoğunlaştım. Araştırmalar yaptım, bu işi yapan insanlarla görüştük, bilgilerini aldık ve bu sanatı icra etmeye başladım. Yaklaşık 16-17 yıldır bu işle uğraşmaktayım. En sonunda da Kültür Bakanlığından somut olmayan kültürel miras taşıyıcısı naht sanatçısı unvanını almış bulunmaktayım. Yaptığımız eserleri bakanlığın belirlediği bir tarihte Ankara'da bir mülakata götürdük. Orada yapılan değerlendirme ve inceleme sonucunda öyle bir hak kazandık. Şu ana kadar tahminime 3 bine yakın bir eserimiz oldu. Eserlerimizin bir kısmı Cumhurbaşkanlığı Külliyesindedir, diğer resmi kurumlarda vardır, bakanlıklarda vardır, siyasilerimizde vardır, STK'larımızda vardır. Buraları hediye olarak da takdim ettiğimiz ürünlerimiz bulunmakta" ifadelerini kullandı.

"Bir eserin süresini çalışmanın kendisi belirliyor"

Eserlerini yaparken önce tasarımlarından başladığını belirten Yazıcı, "Tasarımı yaptıktan sonra bunların kağıt çıktılarını alıp kesim yapacağımız ağacın üzerine deseni yapıştırdıktan sonra görünen kısımları önce matkapla deliyoruz, el matkabıyla. Daha sonra bu deldiğimiz yerleri kıl testeresiyle kesiyoruz. Dolayısıyla ürünün süresini çalışmanın kendisi belirliyor. Yani ürün ne kadar yoğun, ne kadar ince bir detaya sahipse süresi o kadar da uzuyor. Yani bu işte 20-25 günlük bir ürün, 3 ay süren ürünlerimiz var, daha fazla süren ürünlerimiz var, bir hafta süren ürünlerimiz de var. Dediğimiz gibi gençlerimizi bekliyoruz. Tabii ki kursiyerlerimiz var ama rağbetin daha çok olmasını istiyoruz. Yani sonuçta güzel sanatların bir dalı naht sanatı. Dışarıda boş zamanlarını daha iyi değerlendirebilmeleri açısından ESMEK'lerde bu tür kurslarımız, benzer kurslarımız var. Gençlerimizi bu taraflara bekliyoruz" diye konuştu. ■ İHA



Tekirdağ'dan Diyarbakır'a uzanan sanat hikayesi

Diyarbakır'ın Çermik ilçesinde yaşayan Asım Demirbaş, yaptığı ahşap yakma, resim, kara kalem, ahşap oyma, minyatür, ahşap hediyelik eşya ürünleri ile dikkat çekiyor.

Tekirdağ'ın Hayrabolu ilçesinde doğan Asım Demirbaş, küçük yaşlardan itibaren sanata ilgi duydu. 66 yaşındaki Demirbaş, amatör olarak başladığı sanat yolculuğuna, kendini geliştirerek uzmanlaştı. Demirbaş, ahşap yakma, resim, kara kalem, ahşap oyma, minyatür, ahşap hediyelik eşya yapma, cam gravür gibi güzel sanat dalları ile ilgilendi. Demirbaş, yaklaşık 16 yıl önce Diyarbakır'ın Çermik ilçesine yerleşti. Demirbaş, burada kendini daha çok sanatına adadı. Uzun yıllar Çermik Halk Eğitim Merkezlerinde usta öğretici olarak kurslar açan Demirbaş, yüzlerce öğrenci yetiştirdi. Ahşap yakma, resim sanatlarıyla ilgilenen Demirbaş, Diyarbakır ve Çermik'in tarihi mekanlarının maketlerini de yaptı. Demirbaş, Çermik'te açtığı sanat atölyesinde çalışmalarına devam ediyor.

16 yıldır Çermik'te yaşadığını belirten Demirbaş, 'Kendime ait atölyede el sanatlarının çeşitli dallarını yapıyorum. Ahşap yakma, ahşap oyma, ahşap maket, cam gravür ve hediyelik eşya türünden eşyalar yapıyorum. Tekirdağ Müzesine Tekirdağ Namık Kemal evini yaptım. Tamamen el sanatları olarak aslına uygun bir ürün. Birçok ilin müzesine ve resmi kurumlara da eserler yaptım. O şehrin güzelliklerini, sanat yoluyla yaşatmaya çalışıyorum. Çermik'in ve Ulu Caminin minyatürünü yaptım'' dedi. ■ İHA

Türkmenoğlu: "Düğün geleneklerinden uzaklaştık"

Sivas'ta ilçe ve köylerde yapılan gelenek ve cezalı oyunların geçmişte şehir merkezinde de olduğunu söyleyen Sivas Kültürünü Yayma ve Yaşatma Derneği Eski başkanı Ahat Türkmenoğlu, günümüzde şehir kültüründe böyle adetlerin kalmadığını ve şehirlerde geleneklerden uzaklaşıldığını ifade etti.

Sivas'ın ilçe ve köylerinde uzun yıllardır sürdürülen ve birlik, beraberlik ve dayanışma amacıyla yapılan adet, gelenek, ve cezalı oyunlar günümüzde de sürdürülmeye çalışılıyor. Sivas yöresinde köylerde katılımcıların düğün sahiplerine uyguladığı suya atma, kürekle tıraş etme, yüz boyama, damat gezdirme, atla gelin alma gibi gelenek ve cezalar, yaşatılmaya çalışılıyor. İlçe ve köylerde yapılan gelenek ve cezaların birlik ve beraberliği amaçladığını ancak köylerde de azaldığını söyleyen Ahat Türkmenoğlu, "Köylerimizde bu gelenekler, adetler, cezalı oyunlar devam ediyor ama onlarda gün geçtikçe azalmaya başlamış bir vaziyette. Köylerde ve ilçelerde gençlerin bir araya gelerek damada ve düğün sahiplerine yaptıkları şakalar birlik ve beraberliğin koyu bir şekilde gösterildiği zamanlardı. Şimdi maalesef köylerde gençlerimiz kalmadı. İnsanların şehre göç etmesi ile o kalabalıklar azalmaya başladı" dedi.



Şehir merkezlerinde düğünlerin geleneklerden uzaklaştığını vurgulayan Türkmenoğlu, "Her yöremize ait düğün gelenek ve görenekleri olduğu gibi, Sivas'ında ilçelerinde ve köylerinde kendine has adet ve gelenekleri var. İlçelerde ve köylerde birlik, beraberlik ve dayanışma amacı sergileyen gelenekleri yaşatıyorlar. Sivas merkezinde ise bugün eski dönemlere nazaran gelenek ve geleneklerimizden biraz uzaklaşmış vaziyetteyiz. Eskiden Sivas'ta düğünler öncelikle kız isteme ile başlardı, sonrasında alışverişlerin yapılması, nişanda şerbetler içilirdi. Mesela geleneklerimizde kahve içmede ve şerbetlerde kız evinden kahve tabağı, fincan işleme dantel gibi eşyalar çalınarak, damada götürülür ve damattan bahşiş alınırdı. Bunlarda yine insanların dayanışmasını gösteren güzel adetlerdi. Düğünlerde ise düğünden önce damat hamamı, damat tıraşı, gelin hamamı ve gelin berberi yapılarak başlanırdı. Düğünler eskiden iki çeşit yapılıyordu. Birincisi akşamları balo türünde ve birde sabahları kadınlara düğün yapılırdı. Bu düğünler ince saz eşliğinde yapılırdı. Köylerimizde bu gelenekler, adetler, cezalı oyunlar devam ediyor ama onlarda gün geçtikçe azalmaya başlamış bir vaziyette. Köylerde ve ilçelerde gençlerin bir araya gelerek damada ve düğün sahiplerine yaptıkları şakalar birlik ve beraberliğin koyu bir şekilde gösterildiği zamanlardı. Şimdi maalesef köylerde gençlerimiz kalmadı. İnsanların şehre göç etmesi ile o kalabalıklar azalmaya başladı. Bu adetler cezalar yöremizde ki birlik ve beraberliğimizin gösterildiği çok güzel olaylardı ama günden güne kaybolmaya başladı" diye konuştu. ■ İHA







İki aylık emeğini satıp Gazze'ye gönderdi

Elazığ Belediyesi Kitap Fuarı'nda "Gazze'yi Unutmayalım" notuyla sergilediği tablosu aynı gün 30 bin liraya alıcı bulan Sema Tekin, elde ettiği gelirin tamamını Gazze'deki mazlumlara bağışladı.

Elazığ'da ikamet eden Sema Tekin, çocukluk yıllarından beri kurduğu resim yapma hayalini iki yıl önce aldığı karakalem eğitimleriyle gerçeğe dönüştürdü. Kısa sürede çizim yeteneğini geliştiren Tekin, sanatını toplumsal bir duyarlılıkla birleştirerek takdir toplayan bir davranış sergiledi. Deniz, dolunay, beyaz bir at ve beyaz elbiseli bir kadın figürünü işlediği özel tablosunu iki aylık yoğun bir çalışmanın ardından tamamlayan Tekin, eserini Gazze yararına değerlendirme kararı aldı. Tablosunu geniş kitlelere ulaştırmak isteyen Tekin, Elazığ Belediyesi tarafından düzenlenen Kitap Fuarı'nda yer alabilmek için Elazığ Kent Konseyi'ne özel ricada bulundu. Tekin'in bu anlamlı talebine kayıtsız kalmayan Kent Konseyi Başkanı Nafiz Koca, fuar alanında kendisine özel bir stant tahsis ederek destek oldu. Ziyaretçilerin yoğun ilgisiyle karşılaşan ve üzerine düşülen "Gazze'yi Unutmayalım" notuyla sergilenen eser, sergiye çıktığı ilk gün 30 bin liraya satıldı ve Gazze'ye ulaştırılmak üzere bağışladı.

Hem çocukluk tutkusunu hayata geçirdiği için hem de Gazze'ye destek olduğu için yoğun duygular içinde olduğunu ifade eden Sema Tekin, " Karakaleme, resim sanatlarına ilgim vardı ama son 1 yıldır çalışıyorum. Çalışmam, yaklaşık 2 ay kadar sürdü. Çok ince çalışmaya çalıştım, hata yapma şansım yoktu. Özgürlüğü çağrıştırmak istedim, kendinden emin, özgüvenli at ve kız. Dolunayı büyük kullanmamın sebebi ay ışığı ve aydınlığa vurgu yapmaktı." dedi. ■ İHA