

TİCARİ KREDİLERE İNDİRİM ÇAĞRISI

İTO Başkanı Şekib Avdagiç, konut kredisi ve kredi kartı faizlerindeki indirimin ticari kredilere de yansımasını istedi. Avdagiç, "İşletmelerimiz ticari kredilerde somut indirimler bekliyor" diyerek iş dünyasının finansman beklentisini dile getirdi.

KOBİ'LERE KREDİ DESTEĞİ

■ Avdagiç, "KOBİ kredilerindeki büyüme sınırının daha anlamlı ölçüde genişletilmesi" gerektiğini belirterek üretim, ihracat ve yatırım kredilerinin bu sınırın dışında tutulmasını istedi.

2027'YE GÜÇLÜ GİRİŞ

■ İş dünyasının beklentisini vurgulayan Avdagiç, "İş dünyamızın 2027 yılına uygun finansman koşullarıyla girmesinin üretim, istihdam ve yatırım açısından önemli kazanımlar sağlayacağına inanıyoruz" dedi. ■ 4'TE

PETROL KARŞILIĞI DEMİRYOLU

Ulaştırma Bakanı Abdulkadir Uraloğlu, Türkiye ile Irak arasında Kalkınma Yolu Projesi için yeni bir finansman modelinin gündemde olduğunu açıkladı. "Petrol karşılığında demir yolu inşasıyla başlamayı planladığımız bu yeni sistemin diğer ülkelerle olan ilişkilerimize de örnek olmasını arzu ediyoruz" dedi.

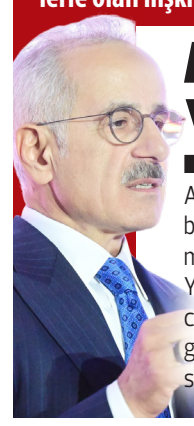

AVRUPA'DAN YAKIN TAKİP

■ Projenin öneminin Avrupa'da da anlaşıldığını belirten Uraloğlu, "Avrupalı muhataplarımız 'Kalkınma Yolu'nu ne zaman bitireceksiniz?' diye her geçen gün daha şiddetli bir şekilde soruyor" ifadelerini kullandı.

BASRA'DAN AVRUPA'YA KORİDOR

■ Kalkınma Yolu'nun Irak'ın Fav Limanı'ndan başlayarak Türkiye üzerinden Avrupa'ya uzanacağını belirten Uraloğlu, "Bu projenin hayata geçmesiyle Irak'ın bölgesel ve küresel ticaretteki konumunun güçlenmesini" beklediklerini söyledi. ■ 10'DA



"DÜNYANIN EN BAŞARILI DERNEĞİ"YMİŞ!

Şile Belediyesi'ndeki yolsuzluk davasında tanık olarak dinlenen Haluk Levent, Ahbap Derneği'ne yönelik iddialara yanıt verdi. Levent, "Ahbap Derneği toplanan bağışların yüzde 94'ünü deprem bölgesine aktaran dünyanın en büyük ve en başarılı derneğidir" dedi.

"BEN TUTUKLANMALIYIM"

■ Asistanı Yeliz Kaya'nın hesaplarını kendisinin kullandığını söyleyen Levent, "Onun yerine benim tutuklanmam gerekiyor" dedi.

1 MİLYAR LİRA İDDİASINI REDDETTİ

■ Kardeşi Berkant Acil'e Ahbap Derneği'nden 1 milyar lira aktarıldığı iddiasına değinen Levent, kardeşiyle arasındaki paranın borç alışverişinden ibaret olduğunu savundu. "Kardeşimle benim alacak verecek işim vardır, yani hep borç alırım" dedi. ■ 7'DE

yenidevir

26 KASIM 2026 PERŞEMBE YIL: 12 SAYI: 4257 GÜNLÜK SİYASİ GAZETE FİYATI: 7,00 TL

VİCDANSIZLIKTIR ALÇAKLIKTIR

Cumhurbaşkanı Erdoğan, kadına yönelik şiddete karşı sert mesaj verdi: "Kadına yönelik şiddet vicdansızlıktır, insafsızlıktır, insanlıktan nasibini almamışlara mahsus bir alçaklıktır." Şiddetin yalnızca fiziksel saldırı olmadığını vurgulayan Erdoğan, "Şiddetin hiçbir bahanesi, hiçbir gerekçesi olamaz" dedi.

ŞİDDETİN BAHANESİ OLAMAZ

■ Cumhurbaşkanı Recep Tayyip Erdoğan, 25 Kasım Kadına Yönelik Şiddete Karşı Uluslararası Mücadele Günü'nde kadına şiddete karşı çok net mesajlar verdi. Erdoğan, "Kadına yönelik şiddet vicdansızlıktır, insafsızlıktır, insanlıktan nasibini almamışlara mahsus bir alçaklıktır" dedi. Şiddetin hiçbir gerekçeyle meşrulaştırılamayacağını vurguladı.

BİR KÖTÜ SÖZ DE ŞİDDETTİR

■ Şiddetin yalnızca kadına el kaldırmak olmadığını belirten Erdoğan, "Şiddet hep fiilde değil; bazen bir kötü sözde, bazen bir tehditte, bazen de kadının hayallerinin önüne konulan engellerde kendisini gösterir" diye konuştu. ■ 10'DA

KADININ EMEĞİNİ YOK SAYMAK DA ŞİDDET

■ Kadına yönelik ayrımcılığa dikkat çeken Erdoğan, "Kadının emeğini sömürmek, alın terini değersizleştirmek, kadını bir meta olarak görmek şiddetin bir türüdür" ifadelerini kullandı. Kadınların eğitimden ve sosyal hayattan uzaklaştırılmasının da şiddet olduğunu söyledi.

"ŞİDDETE SIFIR TOLERANS"

■ Mücadelenin kararlılıkla süreceğini belirten Erdoğan, "Ayrımcılık yapmıyor, ne şekilde tezahür ederse etsin ve kimden gelirse gelsin şiddetin her türlüsünü lanetliyoruz" dedi. Erdoğan, "Bugüne kadar olduğu gibi bundan sonra da kadına karşı şiddetle mücadelenin sancaktarlığını yapmayı sürdüreceğim" dedi.

ÇALIŞAN KADINLARIN YÜZDE 77'Sİ ŞİDDET GÖRDÜ



■ HAK-İŞ Başkanı Mahmut Arslan, çalışan kadınların yüzde 77'sinin hayatında en az bir kez şiddetle karşılaştığını açıkladı. HAK-İŞ Genel Başkanı Mahmut Arslan, çarpıcı veriyi paylaştı: "Çalışan kadınların yüzde 77'si ömründe bir defa şiddetle karşılaşmış." Arslan, kadın cinayetlerinin artarak devam etmesinin endişe verici olduğunu söyledi. ■ 2'DE

GÖKTAŞ'TAN MEDYAYA ÇAĞRI



■ Aile ve Sosyal Hizmetler Bakanı Mahinur Özdemir Göktaş, medyanın sorumluluğuna dikkat çekti: "Sorumlu haberciliğin şiddete karşı ortak bilincin güçlenmesinde önemli bir rolü olduğuna inanıyoruz. Bilimden sanata, siyasetten ekonomiye kadar kadınların başarılarını yansıtan yayınların çoğalmasını arzu ediyoruz."

"MÜCADELEYİ SÜRDÜRECEĞİZ"

■ AK Parti Genel Merkez Kadın Kolları Başkanı Tuğba Işık Ercan, mücadele mesajı verdi: "Tek bir kadının dahi şiddete maruz kalmasına asla rıza gösteremeyiz. Bu mücadeleyi hayatın her alanında, her zeminde kararlılıkla sürdürmeye devam edeceğiz."

HER KADININ HAKKI

■ AK Parti İstanbul İl Kadın Kolları Başkanı Saliha Demirer, kadınların güven içinde yaşaması gerektiğini vurguladı: "Bizler için bir kadının hakkı, kimliğine, inancına, diline veya yaşadığı coğrafyaya göre değişmez. Her kadının insan onuruna yakışır bir hayat sürme hakkı vardır."

ÖZEL'İN A TAKIMI BELLİ OLDU



■ YENİ Parti'nin 28 kişilik Merkez Yönetim Kurulu (MYK) üyeleri, Genel Başkan Özgür Özel başkanlığında yapılan Parti Meclisi toplantısında belirlendi. Yeni MYK'da 9 isim ilk kez görev alırken, 6 isim kurucu MYK'dan yeniden listeye girdi. ■ 10'DA



KAĞITHANE'DE SANAT DOLU SEZON

■ Kağıthane Belediyesi, kültür sanat sezonunda her yaştan vatandaşa yönelik etkinliklerini sürdürüyor. Şiir ve türkü dinletisinde Ordulu ve Erzurumlu vatandaşlar bir araya gelirken, hazirana kadar tiyatrodan konsere birçok ücretsiz etkinlik düzenlenecek. ■ 8'DE

TARIMDA 1,3 TRİLYON LİRALIK DESTEK



■ Tarım ve Orman Bakanı İbrahim Yumaklı, tarıma ayrılan toplam kaynağın 2027'de 1 trilyon 305 milyar liraya çıkarılacağını açıkladı. Tarımsal hasılanın ise yıl sonunda 90 milyar doları aşması bekleniyor. Yumaklı, "Türkiye bugün tarımsal hasılada Avrupa'da birinci, dünyada yedinci sırada" dedi. ■ 2'DE



İZLEME KOMİSYONU 19 ÜYELİ OLACAK

■ TBMM Başkanı Numan Kurtulmuş, Terörsüz Türkiye süreci kapsamında kurulacak komisyon için siyasi partilerden 30 Kasım'a kadar üye isimlerini bildirmelerini istedi. AK Parti komisyonda 9, Yeni Parti 3 milletvekiliyle temsil edilecek. ■ 2'DE

EXİMBANK'A 740 MİLYON DOLAR

■ Türk Eximbank, 740 milyon dolarlık sendikasyon kredisini yüzde 147 yenileme oranıyla tamamladı. Genel Müdür Ali Güney, "Türk bankacılık sektörüne ve ekonomisine yönelik güçlü uluslararası güvenin önemli bir göstergesidir" dedi. ■ 7'DE

BAVULDAN 20 KİLO UYUŞTURUCU ÇIKTI



■ İstanbul Havalimanı'nda İran'dan gelen iki yolcunun bavullarında kıyafetlere emdirilmiş 20 kilo metamfetamin ele geçirildi. Uyuşturucunun piyasa değerinin 80 milyon lirayı aştığı belirlendi. ■ 3'TE

"RUSYA UKRAYNA'DAN DAHA FAZLASINI İSTİYOR"

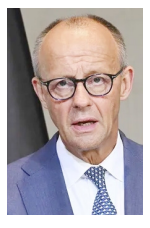

■ Almanya Başbakanı Friedrich Merz, Ukrayna'ya desteği savunarak, "Rusya Ukrayna'dan daha fazlasını istiyor. Bu yüzden Avrupalılar olarak, Rusya'ya her anlamda sınırlarını göstermeliyiz ve göstereceğiz" dedi. Almanya'da halkın yüzde 53'ü ise Ukrayna'ya askeri yardımın azaltılmasını istiyor. ■ 6'DA

3 İMAMOĞLU'NUN DİPLOMASI İPTAL EDİLDİ

6 "ABD'YE KARŞILIK VERECEĞİZ"

11 BEŞİKTAŞ, HAPOEL BEER SHEVA İLE KARŞILAŞACAK

İZLEME KOMİSYONU 19 ÜYELİ OLACAK

TBMM Başkanı Numan Kurtulmuş, Terörsüz Türkiye süreci kapsamında Meclis'te kurulacak olan İzleme Komisyonunun 19 üyeden oluşacağını açıkladı.

Meclis Başkanı Kurtulmuş, Avustralya ziyareti öncesi basın mensuplarına yaptığı açıklamada Terörsüz Türkiye süreci kapsamında Meclis'te kurulacak olan İzleme Komisyon'unun 19 üyeden oluşacağını söyledi. Kurtulmuş açıklamasına, "Üye sayısı 19 olacak. Partilerin aşağı yukarı tamamı bu süreçte de benim komisyon başkanı olmam yönünde tekliflerde bulunuyor. Meclis'te bütçe görüşmeleri var, Genel Kurul aşaması başlamadan ilk toplantımızı yaparız diye ümit ediyorum" ifadelerini kullandı.

Kurtulmuş, İzleme Komisyonunda görevlendirilecek milletvekilleri için AK Parti, Yeni Parti, DEM Parti, MHP, CHP, İyi Parti ve Yeni Yol Partisi grup başkanlıklarına bir yazı gönderdi. Yazıda, milletvekillerinin isimlerinin 30 Kasım 2026 Pazartesi günü saat 17.00'ye kadar TBMM Başkanlığına bildirilmesi istendi. Toplam 19 üyeden oluşacak İzleme Komisyonunun siyasi parti gruplarına göre üye dağılımı şöyle:

"AK Parti: 9, Yeni Parti: 3, DEM Parti: 2, MHP: 2, CHP: 1, İyi Parti: 1, Yeni Yol Partisi: 1" ■ **İHA**





TARIMDA 1,3 TRİLYON LİRALIK DESTEK

Tarım ve Orman Bakanı İbrahim Yumaklı, "Tarımsal hasılamızı 2025 yılında 83,2 milyar dolara ulaştırdık. 2026 yılı sonunda ise 90 milyar doların üzerine çıkmasını bekliyoruz. Türkiye bugün tarımsal hasılada Avrupa'da birinci, dünyada yedinci sırada" dedi.

TBMM Plan ve Bütçe Komisyonu, AK Parti Samsun Milletvekili Mehmet Muş başkanlığında toplandı. Komisyonda Tarım ve Orman Bakanlığının 2027 yılı bütçe teklifi ile 2025 yılı kesin hesabı ele alınırken, Tarım ve Orman Bakanı İbrahim Yumaklı Bakanlığın ve bağlı kuruluşların bütçelerine ilişkin sunum yaptı. Sunumunda tarım sektörünün büyüme rakamları, üretim ve ihracat hedefleri, çiftçilere yönelik destekler, hayvancılık, su ürünleri, sulama yatırımları ve orman yangınlarıyla mücadele çalışmalarına değinen Bakan Yumaklı, savaşın mazot ve gübre fiyatları üzerinden üreticilere getirdiği ek maliyeti azaltmak için 2026 üretim yılı desteklerini güncellediklerini ve bu kapsamda 30 milyar liralık ilave kaynak ayırdıklarını belirtti.

Bakan Yumaklı, konuşmasına şöyle devam etti:

"2027 yılında ise 14'ü baraj, 30'u sulama tesisi olmak üzere toplam 307 tesisi daha faaliyete geçireceğiz. Hükümetlerimiz döneminde, sulamaya açılan tarım alanını yüzde 53 artırarak, 73,4 milyon dekara çıkardık. Arazi toplulaştırma alanını 81,6 milyon dekara çıkardık. Bu çalışmaların yüzde 97,4'ünü son 24 yılda yaptık. 2026 yılında Devlet Su İşleri yatırım bütçesinin dörtte birini GAP'a ayırdık. Bunun en önemli adımlarından biri Silvan Projesi. Yaklaşık 360 milyar liralık yatırım büyüklüğüne sahip bu proje tamamlandığında 2 milyon 350 bin dekar araziyi suyla buluşturacağız. Silvan'da baraj gövdesini tamamladık. Babakaya ve Silvan tünellerindeki çalışmalar devam ediyor. 2027 yılı, Silvan'da sonuçların sahada çok daha görünür hale geldiği bir yıl olacak. Üreticilerimizin basınçlı sulama ve tarımsal yenilenebilir enerji yatırımlarına 15 milyon liraya kadar faizsiz kredi veya kar payı desteği sağlıyoruz. Bireysel sulama yatırımlarına yüzde 50 ile yüzde 70 arasında hibe veriyoruz. Ayrıca 2027 yılında Kırsal Kalkınma Yatırım Programımızı yeniliyoruz."

"2027 yılında 10 milyar lira kaynak ayırdık"

Girdi ve lojistik maliyetlerini azaltmak ve üreticinin pazarlama gücünü artırmak için organize tarım bölgelerini yaygınlaştırıldığını dile getiren Yumaklı, "25'i bitkisel, 21'i hayvansal üretime dayalı 46 organize tarım bölgesini tüzel kişiliğe kavuşturduk. 21'inin altyapısını tamamladık. 16'sında ise üretim başladı. Faaliyete geçen bölgelerde 12 bin kişiye doğrudan istihdam, yıllık 75 bin ton bitkisel üretim ve 200 bin büyükbaş besi kapasitesi oluşturduk. 2027 yılında bu alanlara 10 milyar lira kaynak ayırdık. En az 11 bölgenin daha altyapısını tamamlayacağız. Buraları yalnızca üretim alanları olarak değil, üretimden son tüketime kadar bütün zincirin bir arada olduğu yeni nesil tarım merkezleri olarak görüyoruz" şeklinde konuştu.

"Toplam kaynağı 2027 yılında 1 trilyon 305 milyar liraya çıkarıyoruz"

Bakan Yumaklı, sunumunu şu sözlerle bitirdi:

"Tarım sektörüne destek programları, kredi destekleri, yatırım ödenekleri, vergi harcamaları, KİT'lerin finansmanı ve ihracat destekleri dahil olmak üzere ayırdığımız toplam kaynağı geçen yıla göre yüzde 39 artırarak, 2027 yılında 1 trilyon 305 milyar liraya çıkarıyoruz. Bakanlığımızın 2027 yılında yürüteceği faaliyet ve projeler için toplam bütçe teklifi ise 760 milyar 597 milyon liradır. Bu kaynakları kamu mali disiplinine uygun, ekonomik, etkin ve verimli şekilde kullanmaya devam edeceğiz. Sayıştay raporlarındaki tespitleri titizlikle değerlendirdik ve gereğini yerine getirdik. Tamamlanması gereken hususlar için de çalışmalarımızı sürdürüyoruz." ■ **İHA**

ÇALIŞAN KADINLARIN YÜZDE 77'Sİ ŞİDDET GÖRDÜ

25 Kasım'da yapılan açıklamalar, kadına yönelik şiddetin boyutunu bir kez daha ortaya koydu. HAK-İŞ Başkanı Mahmut Arslan, çalışan kadınların yüzde 77'sinin hayatında en az bir kez şiddetle karşılaştığını açıkladı.



HAK-İŞ Kadın Komitesi tarafından 25 Kasım Kadına Yönelik Şiddete Karşı Uluslararası Mücadele Günü nedeniyle "Çalışma Hayatında ve Sosyal Hayatta Şiddet ve Tacizle Mücadele Yöntemleri" adlı program düzenlendi. HAK-İŞ genel merkezinde düzenlenen programın açılış konuşmasını yapan HAK-İŞ Genel Başkanı Mahmut Arslan, konfederasyon olarak şiddetin tümüne karşı hazırlıkları olduğunu belirterek, "Elbette ki hedeflediğimiz bir çalışma var. Bu çalışmanın sonuçlarını hep beraber değerlendireceğiz. Bunun hem Türk çalışma hayatına hem Türkiye gündemine taşınması konusunda da bir süreç işliyor. Bunu takdirle karşılıyorum. Komitenin bizim bu çalışmalarımızı sadece oturup konuşmak ve dağılmaktan öte, somut çıktıları olan faaliyetlere yönelmiş olması kıymetli. Onun için bu kıymetli çalışmaya emeği geçen bütün arkadaşlarımızı da kutlamak istiyorum. HAK-İŞ bu çalışmaları neden yapıyor? Tabii ki bir toplumsal sorumluluğumuz var. Konfederasyonumuzun bu konuda ortaya koyduğu hedefleri var. Bu hedeflerimizi gerçekleştirme konusunda kararlılığımız var. Nedir bu hedefler? Ülkemizin, bölgemizin ve küremizin, bütün mağdur ve mazlumların HAK-İŞ'ten alacağı var. Bir başka ifadeyle ülkemizin, bölgemizin, küremizin bütün mağdur ve mazlumlarına HAK-İŞ'in borcu var. Borcumuzu ödememiz gerekiyor. Burada mağdur edilmiş, hakları elinden alınmış, şiddete maruz kalmış ve kimsem yok diye mahzun olmuş bütün kadınların da HAK-İŞ'ten alacağı var üyemiz olsun olmasın" dedi.

"Çalışan kadınların yüzde 77'si ömründe bir defa şiddetle karşılaşmış"

Türkiye'de 5 milyon 900 bin kadın çalışanının olduğunu ve bu sayının yaklaşık 600 bine yakınının sendikalarda olduğunu ifade eden Arslan, sendikalarda yüzde 10 civarında kadın üyeleri olduğunu, bu 600 binin içerisinde 235 bininin HAK-İŞ'te olduğunu ifade etti. Arslan, sözlerine şöyle devam etti:

"Türkiye'de konfederasyonlar içerisinde en çok kadın üyesi olan konfederasyon HAK-İŞ. Bir de şimdi ev işçilerini ilave ettik. En son rakam 170 bin küsur civarında ev işçilerini örgütledik. Onun üzerine koyduğumuz zaman 405 bin kadın HAK-İŞ'ten alacaklı. HAK-İŞ'in üyesi ve HAK-İŞ bunların sorunlarına çözüm bulmak zorunda. Bu çözümleri de birlikte bulacağız. O nedenle HAK-İŞ'in bu konudaki sorumlulukları üye sayımızın bize verdiği büyük bir sorumluluğu da dikkate alırsak en fazla bu konuda biz çalışmak zorundayız. Çalışan kadınların yüzde 77'si ömründe bir defa şiddetle karşılaşmış. Bu konuyu önemsiyoruz. Bu konuyla ilgili yapmamız gerekenleri yapmaya çalışıyoruz ama yetersiz. Burada topyekun sendikaların da bu işin içine girmesi gerekiyor. HAK-İŞ burada bir proje yapıyor, burada bir anlayış ortaya koyuyor. Bir çerçeve oluşturuyor, bir politika oluşturuyor. Ama bunun uygulamasını HAK-İŞ'in sendikalarımızla yapması gerekiyor. Bazı sendikalarımızda kadın komitesi yok. Gerçekten üzüntü verici. Kadının adı yok. Üye sayımız az deniyor, çok deniyor. Mesele o değil. Bütün sendikalarımızın etkin, güçlü ve gerçekten tabanı olan bir kadın komitesine ihtiyacımız var. Çünkü kadın yöneticilerimiz çok sınırlı. Bazı sendikalarımızda kadın şube başkanlarımızın olması, yönetici olması çok kıymetli. Ama bizim 21 sendikamızın hiçbirinde kadın genel başkanımız yok. Peki Türkiye'nin yarısı kadın. HAK-İŞ'in üye sayısının üçte birinden fazlası kadın. Ama bir tane kadın genel başkanımız yok. Neden? Kadınlar bu konuda erkekler tarafından açıkça söylenmese bile bilinçli bir şekilde dışarıda tutuluyor. Konfederasyonumuz pek çok hassasiyeti gözetmeye çalışıyor. Konfederasyonumuzda, sendikalarımızda çalışan kadın ve erkek dengesini oluşturmaya çalışıyoruz. Sanıyorum şu anda yüzde 40'ın üzerine çıktığımızı düşünüyorum. Dolayısıyla kadın-erkek dengesi hala bizim istediğimiz noktada değil. Ben HAK-İŞ'te göreve geldiğim zaman buradaki kadın sayımız bir elin parmaklarını geçmiyordu. Çok şükür bugün yarıya yakın, yüzde 40 civarında kadın çalışanımız var. Üstelik HAK-İŞ'te hemen hemen önemli bütün görevlerde sorumlulukları olan kadınlar var. Daire başkanımız var, genel sekreterimiz var, genel sekreter yardımcımız var. Ama yeterli mi? Yeterli değil. Daha fazlasını başarmak zorundayız. Bunu bizim sendikalarla beraber yapmamız gerekiyor."

Bakan Göktaş: "Kadınların başarılarını yansıtan yayınların çoğalmasını arzu ediyoruz"

Aile ve Sosyal Hizmetler Bakanı Mahinur Özdemir Göktaş, "Bilimden sanata, siyasetten ekonomiye kadar kadınların başarılarını yansıtan yayınların çoğalmasını arzu ediyoruz. Çünkü her başarı hikayesi, başka bir kadına ilham verebilir" dedi.

Televizyon ekranlarından dijital platformlara, haber sitelerinden sosyal medyaya kadar geniş bir iletişim ağının hayatın her alanında yer aldığını dile getiren Bakan Göktaş, "Bir haberin dili, bir dizinin kurgusu, bir reklamın verdiği mesaj, milyonlarca insanın düşüncesini, davranışını ve hayata bakışını doğrudan etkiliyor. Çünkü ekranda anlatılan her hikaye, toplumun hafızasında bir iz bırakıyor. O hikayenin nasıl anlatıldığı ise en az içeriği kadar önemli. Bu nedenle medyanın kadına yönelik şiddeti ele alırken doğruluğu, mahremiyeti ve toplumsal duyarlılığı esas alan bir yayıncılık anlayışını benimsemesini son derece önemsiyoruz. Çünkü sorumlu haberciliğin şiddete karşı ortak bilincin güçlenmesinde önemli bir rolü olduğuna inanıyoruz" açıklamasında bulundu.

"Tek bir kadının dahi şiddete maruz kalmasına asla rıza gösteremeyiz"

AK Parti Genel Merkez Kadın Kolları Başkanı Tuğba Işık Ercan, "Tek bir kadının dahi şiddete maruz kalmasına asla rıza gösteremeyiz. Bu mücadeleyi hayatın her alanında, her zeminde kararlılıkla sürdüreceğiz" dedi.

Ercan, sözlerine şöyle devam etti:

"Bizler için bir kadının hakkı, kimliğine, inancına, diline veya yaşadığı coğrafyaya göre değişmez. Gazze başta olmak üzere savaş ve çatışmaların yaşandığı bölgelerde kadınların ve çocukların güvenliği, hakları ve geleceği için uluslararası toplumu nerede gerçekleşirse gerçekleşsin kadınlara yönelik şiddet ve hak ihlalleri karşısında çifte standarttan uzak, ilkeli ve kararlı bir tutum sergilemeye; ihlallerin bağımsız biçimde araştırılması ve mağdurların korunması için sorumluluk üstlenmeye çağırıyoruz. Her kadının insan onuruna yakışır bir hayat sürme hakkı vardır. Ailede, okulda, iş hayatında, sokakta, dijital dünyada ve hayatın bütün alanlarında şiddete karşı ortak bir irade oluşturulmalıdır. Kadınların korkmadan yaşayabildiği, haklarını özgürce kullanabildiği, emeklerinin karşılığını alabildiği ve kendilerini güvende hissettiği bir toplum için çalışmak hepimizin sorumluluğudur. AK Parti Kadın Kolları olarak kadına yönelik şiddetle mücadeleyi sorumluluğumuzun önemli bir parçası olarak görüyor; bu kapsamda AK Parti hükümetlerimizin kadınların yaşama hakkını, haysiyetini, özgürlüğünü ve güvenliğini esas alan çalışmalarını kararlılıkla sürdürüyoruz. Bizim hedefimiz kadınların korkudan uzak, güven içinde yaşadığı; emeğinin, iradesinin ve haklarının korunduğu bir toplum düzenini daha da güçlendirmektir. Tek bir kadının dahi şiddete maruz kalmasına asla rıza gösteremeyiz. Bu mücadeleyi hayatın her alanında, her zeminde kararlılıkla sürdürmeye devam edeceğiz."

AK Parti'den 25 Kasım'da kadına yönelik şiddete karşı ortak mücadele çağrısı

AK Parti İstanbul İl Kadın Kolları Başkanı Saliha Demirer, "Bizler için bir kadının hakkı, kimliğine, inancına, diline veya yaşadığı coğrafyaya göre değişmez. Gazze başta olmak üzere savaş ve çatışmaların yaşandığı bölgelerde kadınların ve çocukların güvenliği, hakları ve geleceği için uluslararası toplumu, nerede gerçekleşirse gerçekleşsin kadınlara yönelik şiddet ve hak ihlalleri karşısında çifte standarttan uzak, ilkeli ve kararlı bir tutum sergilemeye; ihlallerin bağımsız biçimde araştırılması ve mağdurların korunması için sorumluluk üstlenmeye çağırıyoruz. Her kadının insan onuruna yakışır bir hayat sürme hakkı vardır" dedi.

Tek bir kadının dahi şiddete maruz kalmasına asla rıza göstermeyeceklerini söyleyen Demirer, "Bizim hedefimiz; kadınların korkudan uzak, güven içinde yaşadığı; emeğinin, iradesinin ve haklarının korunduğu bir toplum düzenini güçlendirmektir. Tek bir kadının dahi şiddete maruz kalmasına asla rıza gösteremeyiz. Bu mücadeleyi hayatın her alanında, her zeminde kararlılıkla sürdüreceğiz" şeklinde konuştu. ■ **İHA**

Yenidevir
GÜNLÜK SİYASİ GAZETE
26 KASIM 2026 PERŞEMBE YIL: 12 SAYI: 4257
Yenidevir Yayıncılık Ticaret Limited Şirketi Adına
İMTİYAZ SAHİBİ
ABDULKADİR MERCANOĞLU
TÜZEL KİŞİ TEMSİLCİSİ
İBRAHİM HALİL ÖZBAY
GENEL YAYIN YÖNETMENİ
HAMZA MERCANOĞLU
SORUMLU YAZI İŞLERİ MÜDÜRÜ
TOLGA SAÇIKARALI
REKLAM MÜDÜRÜ
SAMET SERHAT SARI
OFSET HAZIRLIK
ARSLAN GÜNEYDOĞU GAZETECİLİK, MATBAACILIK VE KAĞITÇILIK A.Ş.
TELEFON: 0507 829 49 14
BASKI
Arslan Güneydoğu Gazetecilik, Matbaacılık ve Kağıtçılık A.Ş.
Osmangazi Mahallesi 3143 Sokak No:6/2 Esenyurt/İSTANBUL
DAĞITIM: Emir Basım Yayım Dağıtım Pazarlama San. ve Dış Tic. A.Ş.
Avrupa Basım Yayım Dağıtım San. ve Tic. Ltd. Şti.
Yeni Nesil Basın Yayın Dağıtım Pazarlama Ltd. Şti.
MSK Basın Yayın Dağıtım Tic. Ltd. Şti.
Adres: Yavuz Selim Mah. Mehmetçik Sokak No: 71/A ESENLER/İSTANBUL
Yayın TÜRÜ: YEREL SÜRELİ
www.yenidevirgazetesi.com
iletisim@yenidevirgazetesi.com
UETS Adresi: 25909-15044-79959

İMAMOĞLU'NUN DİPLOMASI İPTAL

Danıştay 8. Dairesi, İstanbul Büyükşehir Belediye Başkanı Ekrem İmamoğlu'nun diplomasının iptal edilmesine ilişkin idari yargı kararına yönelik temyiz başvurusunu esastan reddetti. Böylece İmamoğlu'nun diplomasının iptaline ilişkin idari yargı süreci kesinleşti.



Ekrem İmamoğlu'nun diplomasının iptal edilmesine ilişkin İstanbul 5. İdare Mahkemesi'nde açtığı dava reddedilmişti. Bunun üzerine karar, İstanbul 7. İdari Dava Dairesi'ne taşınmış, istinaf başvurusunun da reddedilmesi üzerine dosya Danıştay'a götürülmüştü. Temyiz başvurusunu inceleyen Danıştay 8. Dairesi, tutuklu İstanbul Büyükşehir Belediye (İBB) Başkanı Ekrem İmamoğlu'nun avukatlarının diploma iptaline karşı sunduğu temyiz başvurusunu reddetti. Danıştay'ın kararıyla İstanbul Üniversitesi Yönetim Kurulu'nun YÖK raporu doğrultusunda verdiği diploma iptali kararı kesinleşti.

İmamoğlu'nun diplomasına ilişkin süreç, 18 Eylül 2024'te CİMER'e yapılan başvuruyla başlamıştı. Diplomanın sahte olduğu yönündeki iddialar üzerine yapılan başvurunun ardından 1 Ekim 2024'te savcılığa şikayet dilekçesi verilmişti. İstanbul Cumhuriyet Başsavcılığı da İmamoğlu'nun 1994 yılında İstanbul Üniversitesi İşletme Fakültesi'nden aldığı lisans diplomasına ilişkin iddialar ve haberler üzerine Şubat 2025'te soruşturma başlatmıştı.

Soruşturma sürecinde İstanbul Üniversitesi Yönetim Kurulu, 18 Mart 2025'te düzenlenen 61'inci toplantısında İmamoğlu'nun da aralarında bulunduğu 28 kişinin diplomalarının yokluk ve açık hata gerekçeleriyle iptal edilmesine hükmetmişti. Ardından İstanbul 59. Asliye Ceza Mahkemesi, 8 Temmuz 2025'te İmamoğlu hakkında resmi belgede sahtecilik iddiasıyla açılan davaya ilişkin iddianameyi kabul etmişti. İptal kararı sonrası İmamoğlu'nun diploma kayıtları, 5 Ağustos 2025'te İstanbul Üniversitesi veri tabanından çıkarılmıştı. Böylece söz konusu diploma bilgileri e-Devlet sistemi üzerinden de görüntülenemez hale gelmişti. ■ İHA



BAVULDAN 20 KİLO UYUŞTURUCU ÇIKTI

İstanbul Havalimanı'nda İran'dan gelen iki yolcunun bavullarında kıyafetlere emdirilmiş 20 kilo metamfetamin ele geçirildi. Uyuşturucunun piyasa değerinin 80 milyon lirayı aştığı belirlendi.

Gaziosmanpaşa Cumhuriyet Başsavcılığı koordinesinde, 24 Kasım tarihinde İstanbul Havalimanı'nda narkotik uygulaması gerçekleştirildi. İran Airtour Havayolları'na ait Tahran-İstanbul seferini yapan uçağın bagajları, uçağın havalimanına inişinin ardından kontrol edildi. X-ray taramalarında, İran pasaportu taşıyan Tayyebeh Ghaffarikhoei adına kayıtlı iki bagajda şüpheli yoğunluk tespit edildi.

Tekstil ürünlerine emdirilmiş halde bulundu

Yapılan incelemelerde, Tayyebeh Ghaffarikhoei ile birlikte hareket ettiği belirlenen Hanieh Honarvar Rahmani'nin taşıdığı valizlerde, çeşitli ebatlardaki tekstil ürünlerine emdirilmiş uyuşturucu madde bulundu. İlk incelemede maddenin metamfetamin olduğu değerlendirildi. Endüstriyel terazide yapılan tartımda, tekstil ürünlerine emdirilmiş maddenin toplam brüt ağırlığının 20 kilo 120 gram olduğu belirlendi. Uyuşturucu test kitiyle yapılan incelemede ise maddenin metamfetamin olduğu tespit edildi.

Piyasa değeri 80 milyon lirayı aşıyor

Ele geçirilen uyuşturucunun yaklaşık piyasa değerinin 80 milyon 480 bin lira olduğu öğrenildi. İki şüpheli hakkında adli işlemlerin devam ettiği bildirildi. ■ İHA



ÜNLÜLERE UYUŞTURUCU SORUŞTURMASI

İstanbul Cumhuriyet Başsavcılığı tarafından fuhuş ve uyuşturucu suçlarına yönelik yürütülen soruşturma kapsamında aralarında sanatçı Özcan Deniz, Murat Ceylan, Deniz Çakır, Erdal Bozkuş başta olmak üzere 20 kişi gözaltına alındı.

İstanbul Cumhuriyet Başsavcılığı Kaçakçılık, Narkotik ve Ekonomik Suçlar Soruşturma Bürosu tarafından "fuhuş", "uyuşturucu veya uyarıcı madde ticareti", "uyuşturucu veya uyarıcı madde temin etme" ile "uyuşturucu madde kullanma veya bulundurma" suçlarına yönelik geniş kapsamlı soruşturma başlatıldı. Soruşturma dosyasına giren şüpheli savunmaları, bilgi sahiplerinin tanık sıfatıyla verdiği beyanlar, gizli tanık anlatımları ile ele geçirilen cep telefonu ve dijital materyaller üzerindeki bilirkişi inceleme raporları doğrultusunda yeni delillere ulaşıldı. Elde edilen bulgular neticesinde uyuşturucu madde kullanıldığı veya bulundurulduğu yönünde şüphe oluşması üzerine savcılık harekete geçti.

Savcılık talimatıyla soruşturma kapsamında tespit edilen ve aralarında sanatçı Özcan Deniz, yönetmen Cem Karcı, organizatör Erdal Bozkuş, oyuncu Deniz Çakır gibi isimlerin de olduğu 35 şüpheli hakkında gözaltı kararı verildi.

20 isim gözaltında

Öte yandan operasyon kapsamında Deniz Sözen, Mehmet Can Karcı, Murat Ceylan, Deniz Çakır Baykal, Pınar Bent, Ceylan Kaya, Işıl Işık Demir, İbrahim İzzet Özilhan, Burhan Karaca, Cem Güler, Erdal Bozkuş, İbrahim Yılmaz, Özcan Deniz, Saghar Shojaei, İlknur Şahin, Burcu Özberk, Meltem Özkayan, Seher Grothe Sevdişan ve Murat Başoğlu gözaltına alındı. ■ İHA

FRENİ BOŞALAN TIR GECEKONDUNUN BAHÇESİNE GİRDİ



Üsküdar'da park halindeki tır freninin boşalması sonucu gecekondunun bahçesine girdi. Olayda şans eseri yaralanan olmadı. Olay, Küçüksu Mahallesi Mustafa Düzgünman Caddesi'nde yaşandı. Edinilen bilgiye göre, 43 FY 900 plakalı park halindeki tırın henüz belirlenemeyen nedenle freni boşaldı. Hareket eden tır, cadde üzerindeki bir gecekondunun bahçe duvarını yıkarak bahçeye girdi. Kazada can kaybı ya da yaralanma yaşanmazken, bahçe duvarı ile tırda maddi hasar oluştu. İhbar üzerine bölgeye gelen ekipler çevrede güvenlik önlemi aldı. Kazayla ilgili inceleme başlatıldı. ■ İHA

T.C. GELİR İDARESİ BAŞKANLIĞI
İSTANBUL DEFTERDARLIĞI
ŞİŞLİ VERGİ DAİRESİ MÜDÜRLÜĞÜ
GAYRİMENKUL SATIŞ İLANI

1- Satışı yapılacak gayrimenkul adresi: Hamidiye Mahallesi Halay Sokak No:17/1 Daire:2 Kağıthane/İstanbul

2- Gayrimenkul Kağıthane Tapu Müdürlüğünde; İstanbul ili, Kağıthane İlçesi, Merkez mahallesi, 6803 ada, 10 parsel,162 metrekare (32854/335354 hisseli) ,127326823 taşınmaz ID ile dubleks konut olarak kayıtlıdır.

3- Satışa çıkan gayrimenkul B Blok Bodrum Kat 2 Nolu Bağımsız Bölüm (32854/335354 hisseye isabet eden) **36.000.000,00-TL (OtuzaltımilyonTürklirası) (%20 KDV hariç)** rayiç değer biçilmiştir.

4- Arttırmaya iştirak edeceklerin gayrimenkulün rayiç değeri üzerinden **%7,5** nispetinde **2.700.000,00-TL(İkimilyonyediyüzbinTürklirası)** teminat alınması gerekmektedir. Teminat olarak; Para, banka Teminat Mektubu, Sigorta Şirketlerince verilen kefalet senedi, Hazine Tahsil ve Bonoları, Hükümetçe belli edilecek Milli Esham ve Tahviller (Bu esham ve tahviller teminatın kabul edilmesine en yakın borsa cetvelleri üzerinden % 15 noksanı ile değerlendirilerek" kabul edilecektir.

5- Hangi masrafların alıcıya ait olduğu: İhale Bedeli, Tellaliye Bedeli, Tapu Harcı, Satıştan doğan **Katma Değer Vergisi (% 20), Damga Vergisi (Binde 5.69)** ve diğer masraflar alıcıya aittir.

6- Gayrimenkul artırma sonunda (Fiziki ortamda yapılan satışlarda üç defa bağırıldıktan sonra) en çok arttırana ihale olunur. Şu kadar ki arttırma bedeli gayrimenkul için biçilmiş olan değerin **% 75'i olan 27.000.000,00-TL'yi(Yirmiyedi milyonTürklirası)** bulması lazımdır. Bundan başka amme alacağının rüçhanı olan alacakları geçmesi ve yapılmış, yapılacak masrafı da karşılaması icap eder.

7- Gayrimenkul kendisine ihale olunan kimse ihale bedelinin derhal veya mühlet verilerse, verilen mühlet içinde ödemekle mükelleftir. Aksi takdirde ihale kararı feshedilir ve gayrimenkul satış komisyonunca hemen 7 gün müddetle artırmaya çıkarılır. Bu artırmada alakalılara herhangi bir tebliğ yapılmaz. Yalnız ilanla iktifa olunur. Gayrimenkul en çok artırana ihale edilir. Birinci defa kendisine ihale yapılan kimse iki ihale arasındaki farktan ve diğer zararlardan sorumlu olup, ihale farkı ve geçen günler için tecil faizi oranında hesaplanan faiz ve ayrıca hükme hacet kalmaksızın teminattan mahsubuyapıldıktan sonra, bakiye teminat tutarı irat kaydedilir. Ancak teminat yeterli olmaması halinde bakiye tutar 6183 Sayılı Amma Alacakları Tahsil Usulü Hakkındaki Kanuna göre tahsil dairesince tahsil olunur.

8- Gayrimenkulün birinci artırması **17/12/2026 (Perşembe) tarihinde saat 15.30'da** açık artırma sureti ile İstanbul Defterdarlığı, Gelir Kanunları Tahsilat Grup Müdürlüğü/ Satış Komisyonu Başkanlığınca (Adres: Akşemsettin Mahallesi, Adnan Menderes Bulvarı No: 56 Fatih/İstanbul) yapılacaktır.

9- İlgilenenler gayrimenkul ile ilgili satış şartnamesini Şişli Vergi Dairesi Müdürlüğünden alabileceklerdir.

10- Gayrimenkul teminatı para olarak verilecekse, satış saatinden bir saat öncesi 14.30'a kadar komisyonun toplandığı Vergi Dairesi veznesine yatırılır. (Alacaklı Şişli Vergi Dairesi Müdürlüğünün emanet hesabına) yatırılacak, diğer teminat araçlarını verecekler ise, satış tarihinin bir gün öncesi saat 16.00'ya kadar Şişli Vergi Dairesine teslim ederek, karşılığında alınacak Emanet Makbuzu (Emanet Mektubu) satış saatinden bir saat öncesine kadar Satış Komisyonu Başkanlığına ibraz edilecektir.

11- Gayrimenkulün ihale edilmesi halinde, alınan teminat ihale bedelinden mahsup edilecek olup, malın alınmasından vazgeçilmesi veya bedelin tamamının ödenmemesi durumunda 6183 sayılı Kanun kapsamında doğacak yükümlülüklere karşılık teminattan mahsup edilecek, mahsup sonrasında teminattan artan bir tutar olması halinde ise, bu tutarın doğrudan bütçeye irat kaydedilecektir.

12- Gayrimenkul malın satışında verilen bedel, gayrimenkule biçilen rayiç değerin % 75'ini bulmadığı ve şayet artırılan bedel amme alacağına rüçhanı olan alacakların tutarından fazlaya çıkmadığı ve yapılmış veya yapılacak masrafları karşılamadığı takdirde, en çok artıranın taahhüdü baki kalmak şartı ile artırımın 7 gün daha uzatılarak, 7 gün sonra aynı mahalde, gün ve saatte **24/12/2026 (Perşembe) tarihinde saat 15.30'da** tekrar artırmaya çıkartılacaktır.

13- İş bu ilan tapu kaydında adresi bulunmayan ilgililer ile tapu kaydında ad ve adresleri geçip de tebliğ edilemeyen ilgililere de tebliğ yerine kaimdir.

Yukarıda yazılı olan hususların dışında başkaca bilgi almak isteyenler **0212 212 45 41 (Dahili:3023)** telefon numarasından Şişli Vergi Dairesi Müdürlüğü İcra Satış Servisinden bilgi edinilebilir.

Resmi ilanlar www.ilan.gov.tr'de. **Basın: 2603978**



"ANKARA'NIN TURİZMDEN DAHA FAZLA PAY ALMASINI HEDEFLİYORUZ"

Ankara Ticaret Odası (ATO) Yönetim Kurulu Başkanı Gürsel Baran, Türkiye'nin yılın ilk dokuz ayında 49 milyon 132 bin ziyaretçi ağırladığını ve turizm gelirinin 51 milyar 278 milyon dolara ulaştığını belirterek, Ankara'nın da toplantı, kongre, fuar ve sağlık turizmini geliştirerek turizmden daha fazla pay almasını hedeflediklerini söyledi.

ATO Yönetim Kurulu Başkanı Gürsel Baran, ATO Yönetim Kurulu Başkan Yardımcısı Adem Ali Yılmaz ile Yönetim Kurulu Üyeleri Ahmet Akça, Selim Gökşin, Sabahat Altınışık, Kadriye Çimen ve Mücahit Şentürk ile birlikte Kültür ve Turizm Bakanı Mehmet Nuri Ersoy'u ziyaret etti. Ziyarette Kültür ve Turizm Bakanlığı'nın turizmi çeşitlendirmek, yılın tamamına yaymak, kültürel mirası korumak ve Türkiye'nin uluslararası tanıtımını güçlendirmek için yürüttüğü çalışmalara dikkat çeken Baran, turizmin döviz geliri ve istihdam sağlamasının yanı sıra ulaşımdan konaklamaya, yeme içmeden perakende ticarete kadar pek çok sektöre katkı sunduğunu vurguladı. Baran, "Kültür ve Turizm Bakanlığımızın yürüttüğü başarılı çalışmalarla turist sayımız da, turizm gelirlerimiz de artıyor. Bu yılın ilk ilk dokuz ayında Türkiye 49 milyon 132 bin ziyaretçi ağırladı ve turizm geliri 51 milyar 278 milyon dolara ulaştı. Turist başına harcama 600 dolarlardan bin 100 dolar, turist başına günlük harcama da 80 dolar düzeyinden 110 dolar düzeyine yükseldi. Ankara Ticaret Odası olarak biz de şehrimizde toplantı, kongre, fuar ve sağlık turizmini geliştirerek bu rakamları şehrimiz için daha da yükseltmek istiyoruz" dedi.

Baran, Başkent Kültür Yolu Festivali'nin Ankara'nın kültür ve sanat hayatına canlılık kazandırdığını, Ankara'nın 2026 Türk Dünyası Turizm Başkenti seçilmesinin de şehrin uluslararası tanıtımı ve Türk dünyasıyla ilişkilerinin gelişmesi açısından önemli bir fırsat olduğunu ifade etti.

Ankara'nın tarihî ve kültürel mirası, sağlık altyapısı, termal kaynakları ve gastronomisiyle farklı turizm alanlarında gelişme potansiyeline sahip olduğunu belirten Baran, "Başkent Ankara'nın sahip olduğu altyapı ve imkânlarla uluslararası kongre, toplantı ve fuar turizminde daha güçlü bir konuma ulaşabileceğine inanıyoruz" dedi.

ATO Congresium Kongre ve Sergi Merkezi'nin 3 bin 200 kişilik kongre salonuyla ulusal ve uluslararası organizasyonlara ev sahipliği yaptığını kaydeden Baran, ATO'nun ortakları arasında yer aldığı Akyurt'taki Ankara Uluslararası Kongre ve Fuar Merkezi'nin tamamlanmasıyla Başkent'in büyük ölçekli kongre ve fuarlara ev sahipliği yapma kapasitesinin artacağını dile getirdi.

Ankara'nın turizmden daha fazla pay alması için uluslararası ulaşım bağlantılarının güçlendirilmesi gerektiğini vurgulayan Baran, Esenboğa Havalimanı'ndan yurt dışına direkt uçuşların artırılması için Türk Hava Yolları ve AJet ile görüşmeleri sürdürdüklerini söyledi. Baran, "Ankara'nın uluslararası uçuşlarda bir aktarma merkezi yani hub (aktarma merkezi) hâline getirilmesi gerektiği kanaatindeyiz" dedi. Baran, Kızılay'dan Esenboğa Havalimanı'na ulaşacak metro ihalesinin gerçekleştirilmesinin ve kısa sürede yapımına başlanacak olmasının da Başkent'e büyük katkılar sağlayacağını dile getirdi. ■ İHA



KANLICA BOLLUĞU TEZGAH FİYATLARINI VURDU

Kütahya'nın Tavşanlı ilçesinde, geçen ay kilosu 400-500 TL bandında alıcı bulan ve bölgede Melki adı verilen Kanlıca mantarının, bölgede bol miktarda çıkmasıyla birlikte fiyatı 20 TL'ye kadar geriledi. Tavşanlı ve çevresindeki ormanlık alanlarda yağışların ardından yoğun şekilde görülen kanlıca mantarı, hem vatandaşların doğaya yönelmesine hem de tezgahlardaki fiyatların hızla düşmesine yol açtı. Geçen ay sınırlı sayıda bulunması nedeniyle kilogramı 400 ila 500 liradan satılan mantarın, bolluk yaşanması üzerine kilogram fiyatının 20 liraya kadar indiği belirtildi. ■ İHA

TİCARİ KREDİLERE İNDİRİM ÇAĞRISI

İTO Başkanı Şekib Avdagiç, konut kredisi ve kredi kartı faizlerindeki indirimin ticari kredilere de yansımasını istedi. Avdagiç, "İşletmelerimiz ticari kredilerde somut indirimler bekliyor" diyerek iş dünyasının finansman beklentisini dile getirdi.



Avdagiç yaptığı yazılı açıklamada, 1 Aralık'ta yürürlüğe girecek kredi kartı faizi indiriminin ardından, finansal koşullardaki iyileşmenin ticari kredilerle devam etmesinin reel sektöre önemli katkı sağlayacağına inandıklarını söyledi.

Avdagiç, ticari kredilerde sağlanacak rahatlamanın, üretim ve arz kapasitesini destekleyerek fiyatlar üzerindeki baskının hafiflemesine ve enflasyonla mücadeleye de katkı vereceğini belirterek, "Geçen hafta konut kredilerindeki gevşeme ve dün de kredi kartı faizlerinde yapılan indirimi en makul bir süre içinde ticari kredilerin de izlemesi reel sektör için yararlı olacaktır. Konut kredisi ve kredi kartı adımlarını ticari krediler için de bekliyoruz" değerlendirmesinde bulundu.

Şekib Avdagiç, son dönemde finansal koşulların iyileştirilmesi yönünde başlayan sürecin ticari kredilerde de hissedilir bir rahatlamayla devam etmesinin reel sektöre önemli katkı sağlayacağına inandıklarını kaydetti.

Konut kredisi ve kredi kartı faizlerine ilişkin adımlara değinen Avdagiç, "Geçen hafta konut kredilerinde atılan gevşeme adımını, dün de kredi kartı ve kredili mevduat hesabı (KMH) faizlerinde açıklanan indirimi olumlu karşılıyoruz." dedi.

Avdagiç, şunları söyledi:

"Geçen hafta konut kredilerinde atılan gevşeme adımını, dün de kredi kartı ve kredili mevduat hesabı (KMH) faizlerinde açıklanan indirimi olumlu karşılıyoruz. Üretimin, istihdamın ve ihracatın yükünü taşıyan ticari kredilerde de benzer bir rahatlama sağlanması, İTO üyesi firmalarımızın beklenti ve talepleri arasında ön sırada yer alıyor.

İşletmelerimiz ticari kredilerde somut indirimler bekliyor. Merkez Bankasının da vurguladığı gibi, arz yönlü iyileşme dezenflasyonu daha görünür kılacaktır."

"İş dünyamızın 2027'ye uygun finansman koşullarıyla girmesi önemli kazanımlar sağlayacaktır"

İTO Başkanı Avdagiç, politika faizi yüzde 36'ya inmiş olmasına rağmen ticari kredi faizlerinin hâlâ bu seviyenin belirgin şekilde üzerinde seyrettiğini, ticari kredi faizlerindeki düşüşün de dalgalı ve sınırlı kaldığını belirtti. Avdagiç, "Faizlerin yüksekliğinin yanı sıra, üyelerimizden bankaların kredilerde uyguladığı komisyon ve dosya masraflarının finansman maliyetlerini ciddi ölçüde artırdığı yönünde bildirimler alıyoru" açıklamasını yaptı.

Merkez Bankasının 11 Kasım'da KOBİ kredilerinde büyüme sınırını yüzde 5'ten yüzde 5,5'e yükseltmesini olumlu bir gelişme olarak değerlendiren Avdagiç, şu değerlendirmeyi yaptı: "Bununla birlikte, mevcut koşullarda bu artışın daha ileri taşınmasının reel sektöre önemli katkı sağlayacağına inanıyoruz. İTO olarak üyelerimiz adına sıklıkla dile getirdiğimiz üzere, KOBİ kredilerindeki büyüme sınırının daha anlamlı ölçüde genişletilmesi ve üretim, ihracat ve yatırım kredilerinin bu sınırın dışında tutulması finansmana erişimi kolaylaştıracaktır. İş dünyamızın 2027 yılına uygun finansman koşullarıyla girmesinin üretim, istihdam ve yatırım açısından önemli kazanımlar sağlayacağına inanıyoruz."

■ EKONOMİ SERVİSİ

EVİNDE BAŞLADIĞI SERAMİK ÜRETİMİYLE KENDİ İŞİNİN SAHİBİ OLDU

Mersin'de yaklaşık 10 yıl önce evinin bir odasında seramik üretimine başlayan 3 çocuk annesi Esengül Kaşıkara, Büyükşehir Belediyesinin Üretici Kadın Stantları sayesinde kendi işinin sahibi oldu. Ürünlerini satamadığı için üretimi bırakmayı düşündüğü dönemde stantlarla tanışan Kaşıkara, bugün hem kendi işini yürütüyor hem de kadınlara istihdam sağlıyor.



Mersin Büyükşehir Belediyesi Kadın ve Aile Hizmetleri Dairesi Başkanlığı bünyesinde hayata geçirilen Üretici Kadın Stantları, kadınların ekonomik hayata katılmalarına destek oluyor. Yaklaşık 10 yıl önce evinde seramik üretimine başlayan Esengül Kaşıkara da ürünlerini satacak alan bulamayınca üretimden vazgeçme noktasına geldi. Büyükşehir Belediyesinin Üretici Kadın Stantları ile tanışan Kaşıkara, alışveriş merkezlerinde ve festivallerde kurulan stantlarda ürünlerini vatandaşlarla buluşturdu. Ürünlerine olan talebin artmasıyla önce küçük bir atölye açan Kaşıkara, zamanla üretimini büyüterek kadınlara da istihdam sağlamaya başladı.

Yaklaşık 5 yıl önce Pozcu Dershaneler Sokağında 'Atölyem Dünyam' isimli iş yerini açan Kaşıkara, kendi tasarlayıp ürettiği seramiklerin yanı sıra takı, toka, boncuk ve çeşitli hediyelik eşyaların da satışını yapıyor. Evinde kısıtlı imkanlarla başladığı üretimini bugün kendi iş yerinde sürdüren Kaşıkara, birlikte çalıştığı kadınlarla işini daha da büyütmeyi hedefliyor.

Üretim sürecinde yaşadığı zorlukları anlatan Esengül Kaşıkara, "Kendi evimin odasında, kendi çapımda üretim yapmaya başlamıştım. Fakat bu üretimimi insanlara sunabilme imkanım yoktu. İnsan, ürettiğini kimse almayınca umutsuzluğa kapılıyor. Tam kopma noktasındayken, Büyükşehir Belediyesinin Üretici Kadın Stantlarından haberdar oldum" dedi.

Stantlar sayesinde ürünlerinin daha fazla kişiye ulaştığını belirten Kaşıkara, "Stantlarda ürünlerim öne çıktı. Görünmez ürünler görünür olmaya başladı. Sonra satışlarım başladı. İnsanların beğenisi arttı. Ben bu hırsla üretmeye devam ettim ve küçük bir atölye açtım. Atölyemde de üretimim aynı şekilde devam etti" diye konuştu.

"Ürünlerimiz çok talep görünce, bize daha büyük bir hırs geldi"

Artan taleple birlikte işlerini büyüttüklerini ifade eden Kaşıkara, "AVM'lerde ve büyük festivallerde kurulan stantlarda satışlara devam ettik. Ürünlerimiz çok talep görünce, bize daha büyük bir hırs geldi. Yaklaşık 5 yıl önce de bu mağazayı açtık. Seramikle birlikte hazır ürünler ve boncuk ürünleri de satmaya başladık" ifadelerini kullandı.

Büyükşehir Belediyesinin desteğiyle hayallerini gerçekleştirdiğini dile getiren Kaşıkara, "Hayallerimi büyütebileceğimi düşünmüyordum. Fakat Büyükşehir Belediyesi, görünmez olan kadınları görünür hale getirdi. Bizleri insanlara görünür kıldı. Biz de başarma hırsıyla yolumuza devam ettik. Büyüdükçe büyüdük. Bizimle beraber üreten, çalışan kadınlarla birlikte daha çok yol alacağımı düşünüyorum" dedi.

Üretmek isteyen kadınlara tavsiyelerde bulunan Kaşıkara, "Her zorluğun bir ferahlığı vardır. Bu da destekle oluyor. Benim destekçim Büyükşehir Belediyesi oldu. Üreten kadınlar Büyükşehir Belediyesine başvursunlar. Yollarına devam etsinler. Biz kadınların azimle ve hırsla yapamayacağı şey yok. Ben elimde var olan seramik çamuruyla bazı yerlere gelebiliyorsam, herkes de bir yerlere gelebilir. Büyükşehir Belediyesine ve Başkanımız Vahap Seçer'e sonsuz teşekkür ediyorum. Bu yolda bizi hiç yalnız bırakmadılar" diye konuştu. ■ İHA

T.C.
BAYRAMPAŞA BELEDİYESİ

B.paşa İlçesi 22.11.2024 t.t li 1/1000 Ölçekli UİP Plan Notları Revizyonu 21.09.2026 tarihinde Büyükşehir Belediye Başkanlığınca onanmıştır. Detaylı bilgi için www.bayrampasa.bel.tr

Resmi İlanlar: www.ilan.gov.tr'de BASIN: 2601211

DÜNYANIN EN PAHALI BAHARATINDA 56 KİLOGRAM REKOLTE BEKLENİYOR

Karabük'ün Safranbolu ilçesinde yetiştirilen ve dünyanın en değerli baharatları arasında gösterilen safranda hasat dönemi sona ererken, bu yıl yaklaşık 56 kilogram ürün elde edilmesi bekleniyor.

Safranbolu başta olmak üzere Karabük genelinde üreticiler tarafından yetiştirilen safranda, son çiçeklerin de toplanmasıyla hasat sezonu tamamlandı.

Büyük emek gerektiren hasat sürecinde toplanan safran çiçeklerinin kırmızı tepecikleri (stigmaları) ayrılarak kurutuluyor.

AB tesciline sahip Safranbolu safranı, kendine özgü rengi, aroması ve kullanım alanlarıyla hem yurt içinde hem de yurt dışında ilgi görüyor.

Kilosunun 800 bin ila 1 milyon 400 bin lira arasında satılması dolayısıyla dünyanın en pahalı baharatı olarak gösterilen safranın bu yılki üretim sezonunda yaklaşık 56 kilogram rekolte bekleniyor.

ŞİŞECAM VE OMSAN'DAN LOJİSTİK İŞ BİRLİĞİ

OMSAN Lojistik, Şişecam'ın Orta Avrupa cam ambalaj lojistiği ihalesini kazanarak, Şişecam'ın Macaristan'daki fabrikasında üretilen cam ambalajlarının dağıtımını gerçekleştirmeye başladı. Operasyonlar yıllık yaklaşık 2 bin araç sevkiyatını kapsayacak.



OMSAN Lojistik, Avrupa'daki operasyon ağını yeni projelerle genişletmeye devam ediyor. Bölgede üstlendiği lojistik operasyonlarla etkinliğini her geçen gün artıran şirket, dünyanın önde gelen cam ve kimyasallar üreticilerinden Şişecam'ın Orta Avrupa cam ambalaj lojistiği ihalesini kazandı. Yeni iş birliği kapsamında OMSAN Lojistik, Şişecam'ın Macaristan'daki tesislerinde üretilen cam ambalajlarının dağıtımını gerçekleştirecek. Operasyon çerçevesinde ürünler Macaristan içindeki üç farklı noktaya ulaştırılırken, Avrupa genelinde Makedonya, Polonya, Arnavutluk, Romanya, Avusturya ve Kosova'ya düzenli sevkiyatlar yapılacak. Operasyonlar yıllık yaklaşık 2 bin araç sevkiyatını kapsayacak.

Şişecam ürünleri Avrupa'ya şirket ile dağıtılıyor

Şirket, Şişecam ile Avrupa'daki iş birliğini farklı ülkelerde de gerçekleştirmeye başladı. Şirket, İngiltere'de Şişecam'ın Mersin üretim tesisinden çıkan cam ambalaj ürünleri için İngiltere'de depolama ve yurt içi dağıtım hizmetleri sunuyor.

Öte yandan şirket, 2018 yılından bu yana Şişecam'ın Romanya'daki tesislerinden gerçekleştirilen otomotiv camı taşımalarını da başarıyla sürdürüyor. Yıllara yayılan bu iş birliği, şirketin Avrupa'daki operasyonel yetkinliğinin ve müşteri memnuniyetine dayalı hizmet anlayışının önemli göstergeleri arasında yer alıyor.

"Avrupa, OMSAN'ın stratejik büyüme alanlarının başında geliyor"

OMSAN Lojistik Otomotiv ve Yurt Dışı Ofisler Grup Direktörü Diğdem Liga, Avrupa'da büyüyen operasyon hacminin şirketin uluslararası lojistik gücünü ortaya koyduğunu belirterek şunları söyledi: "Avrupa, OMSAN'ın stratejik büyüme alanlarının başında geliyor. Bölgenin farklı ülkelerinde yürüttüğümüz operasyonlarla müşterilerimizin tedarik zincirlerine değer katıyor, güvenilir ve sürdürülebilir lojistik çözümleri sunuyoruz. Şişecam gibi küresel ölçekte güçlü bir markanın Avrupa operasyonlarında tercih edilmek, sahip olduğumuz bilgi birikiminin, operasyonel kabiliyetimizin ve hizmet kalitemizin önemli bir göstergesidir."

Şirketin uluslararası büyüme yolculuğunun kararlılıkla devam ettiğini vurgulayan Liga, "Bugün Avrupa'nın birçok noktasında yürüttüğümüz operasyonlar, Türk lojistik sektörünün uluslararası alandaki rekabet gücünü de ortaya koyuyor. Müşterilerimizin ihtiyaç duyduğu entegre lojistik çözümlerini daha geniş bir coğrafyada sunmaya ve Avrupa'daki etkinliğimizi artırmaya devam edeceğiz" dedi.

Avrupa genelinde yeni iş birlikleri ve operasyonlarla büyümesini sürdüren şirket, karayolu, demiryolu, denizyolu ve depolama hizmetlerini tek çatı altında sunan entegre yapısıyla uluslararası pazarlardaki konumunu güçlendirmeye devam ediyor. ■ İHA

BTA, MANAS HAVALİMANI'NIN YİYECEK VE İÇECEK OPERASYONLARINI ÜSTLENDİ

TAV Havalimanları iştiraki BTA, Orta Asya'daki operasyonlarına bir yenisini ekledi. Kırgızistan'ın ana giriş kapısı Manas Uluslararası Havalimanı'nda yiyecek ve içecek alanlarını işletmek üzere 10 yıllık sözleşme imzaladı. Manas, BTA'nın portföyündeki 16. havalimanı oldu.



TAV Havalimanları'nın yiyecek ve içecek iştiraki BTA, Kırgızistan'ın dünyaya açılan kapısı Bişkek'teki Manas Uluslararası Havalimanı'nı portföyüne ekledi. BTA ile Helios Duty Free'nin kurduğu ortak girişim, havalimanının yiyecek ve içecek operasyonlarını yürütmek üzere 10 yıllık sözleşme imzaladı. BTA, Manas Uluslararası Havalimanı'nda toplam bin 850 metrekarelik alanda yedi yiyecek ve içecek noktası işletecek. Yaklaşık 5 milyon avro yatırımla hayata geçirilecek işletmelerin 2027'nin Şubat ayı itibarıyla kademeli olarak hizmete açılması planlanıyor.

BTA CEO'su Baha Bülbül "Kazakistan'da elde ettiğimiz başarının ardından Kırgızistan'da da faaliyete geçerek Orta Asya bölgesindeki ayak izimizi genişletiyoruz. Manas Havalimanı'nda Helios Duty-Free'nin yerel pazar bilgisi ve perakende deneyimini BTA'nın uluslararası havalimanı yiyecek ve içecek işletmeciliğindeki uzmanlığıyla bir araya getiriyoruz. Bu iş birliğiyle farklı yolcu ihtiyaçlarına yönelik hizmetler sunmayı ve bölgedeki büyüme fırsatlarını değerlendirmeyi hedefliyoruz" dedi.

Helios Duty Free CEO'su Faruk Yılmaz "Kırgızistan'daki havalimanı perakendeciliği deneyimimizi BTA'nın yiyecek ve içecek alanındaki uluslararası uzmanlığıyla bir araya getirmekten mutluluk duyuyoruz. Bu iş birliğinin yaratacağı sinerjiyle Manas Uluslararası Havalimanı'nda yolcularımıza daha geniş bir marka seçkisi ve daha yüksek standartlarda hizmet sunacağız" diye konuştu.

Manas Havalimanı'nda BTA'nın kendi markaları Enzo ve Brewmark'ın yanı sıra Kırgızistan pazarına ilk kez girecek uluslararası markalar Burger King ve Costa Coffee de hizmet verecek.

Kırgızistan'ın en büyük havalimanı olan Manas Uluslararası Havalimanı, Bişkek'ten yaklaşık 40 destinasyona direkt bağlantı sunuyor. Havalimanı, 2025'te 3 milyondan fazla yolcuya hizmet verdi. Manas Havalimanı, Kırgızistan'ın bayrak taşıyıcı havayolu Asman Hava Yolları'nın ana üssü konumunda. Türk Hava Yolları ve Pegasus'un İstanbul ve Bişkek arasında direkt uçuşları bulunuyor. ■ İHA

TAHSİLDAROĞLU, YENİLENEBİLİR ENERJİ KULLANIMINI I-REC SERTİFİKASIYLA BELGELENDİRDİ

Türkiye'nin önde gelen peynir markalarından Tahsildaroğlu, çevresel sorumluluk yaklaşımı doğrultusunda yenilenebilir enerji kullanımını uluslararası geçerliliğe sahip I-REC sertifikasıyla belgelendirdi. I-REC sertifikası, şirketin elektrik ve doğalgaz kullanımının yenilenebilir enerji kaynaklarından sağlandığını ve enerji kaynağının izlenebilir olduğunu ortaya koyuyor.

İşletmelerin ve bireylerin elektrik tüketimlerinin rüzgâr, güneş, hidroelektrik, jeotermal ve biyokütle gibi yenilenebilir enerji kaynaklarından üretildiğini belgeleyen I-REC sertifikası, enerji kaynağının izlenebilirliğini sağlayan uluslararası geçerliliğe sahip bir sertifika sistemi olarak öne çıkıyor. Tahsildaroğlu da bu sertifikayla yenilenebilir enerji kullanımına yönelik yaklaşımını belgelendirerek çevresel sorumluluk çalışmalarına bir yenisini ekliyor.

Ezine Bölgesi'nde çevrenin korunmasına yönelik sorumluluğunun bilinciyle hareket eden Tahsildaroğlu, bu bölgede yenilenebilir enerji kullanımını hayata geçiren ilk ve şu anda bu uygulamayı sürdüren tek firma olma özelliğiyle de öne çıkıyor.

Şirket, enerji kaynaklarının daha sürdürülebilir kullanımını destekleyen bu uygulamayla çevreye duyarlı üretim anlayışını güçlendirmeyi ve çevresel sorumluluk yaklaşımını farklı iletişim kanalları aracılığıyla paylaşmayı hedefliyor. ■ İHA



GROWTECH ANTALYA, DÜNYA TARIMININ NABZINI TUTUYOR

36 ülkeden 725'in üzerinde katılımcıyla kapılarını açan Growtech Antalya, farklı kıtalardan 7 ülkenin pavilyonlarıyla önemli ticari bağlantılara imza atıyor.

Growtech Fuarları Direktörü Engin Er, bu yıl Çin, İspanya, Almanya, Hollanda, Güney Kore ve Hindistan ve ilk kez katılan Mısır'ın da ülke pavilyonuyla bu önemli organizasyona katıldığını söyledi. Dünya tarım piyasasında giderek güçlenen Çin'in Growtech'te 150 firmayla yer aldığını dile getiren Er, Çin'in özellike suni gübre ve üre konusunda ağırlığını artırdığını kaydetti.

Engin Er, şu bilgileri verdi: "İsrail - İran savaşı nedeniyle Hürmüz Boğazı'nın kapanmasından dolayı petrol sevkiyatı anlamında lojistik sıkıntılar oluştu. Dolayısıyla suni gübrede kullanılan üre fiyatları da 3-4 kat yükseldi. Ürenin dünyadaki büyük bir kısmını Çin üretiyor. Çin, üretici gücü sayesinde suni gübre pazarındaki ağırlığını artmış oldu. Dünyanın, gübre üretiminde Çin'e bağımlılığı artıyor. Growtech fuarına da 150 firmayla katılan Çin, üre ve üre türevlerinin yanı sıra; sulama sistemleri gibi diğer tarımsal ekipmanlar konusunda da çözümler sunuyor. Çin, dünyanın en kalabalık ikinci ülkesi. Sonuçta kendileri için de ciddi üretimler yapıyor; beslenmeleri gerekiyor. Bu nedenle teknolojiyi de etkin şekilde kullanıyorlar. Hammaddeyi önce kendileri için kullanıyor; daha fazlasını ise ihraç ediyorlar."

Hindistan ve Çin arasında yaşanan rekabete de dikkat çeken Er, sözlerine şöyle devam etti: "Dünyanın en kalabalık ülkesi olan Hindistan da sadece tarım sektöründe değil; hemen hemen her sektörde Çin ile rekabete girdi. Tarımda da ciddi anlamda ön plana çıktı. Growtech'e katılan Hintli firma sayısı da her geçen yıl artıyor. Diğer bir önemli ülke de İspanya. İspanya, Avrupa Birliği'nde olduğu için Avrupa'daki ticareti çok daha kolay yapıyor. Özellikle sera teknolojilerinde ve akıllı seralarda ön planda. Hollanda ile beraber İspanya bu alanda önde gelen ülkeler arasında yer alıyor. Son zamanlarda, İspanya sahip olduğu pazarın bir kısmını Çin'e, bir kısmını da Türkiye'ye kaptırmaya başladı. Çin ve Türkiye özellikle sera teknolojilerinde, son yıllarda sera konstrüksiyonunda, Hollanda ve İspanya ile ciddi anlamda rekabet edecek hale geldi, hatta geçti. O yüzden İspanya sera teknolojilerinde hala önemli bir marka olmasına rağmen güç kaybediyor. Bunun haricinde tohum tarafında ve gübre tarafında yoğunlaşmaya başladılar. Ama gübre hammaddesini yani üreyi Çin'den alıyorlar." ■ İHA



EDİRNE'DE HAYVAN GÜBRESİ KULLANILARAK ÜSTTEN TOHUMLAMA İLE MERA OTU TOHUMU EKİLDİ

Edirne genelinde hayvancılığın sürdürülebilirliğini desteklemek, meraların verim kapasitesini yükseltmek ve hayvan refahını iyileştirmek amacıyla mera ıslah ve amenajman çalışmaları sürdürülüyor. Çalışmalar kapsamında Beğendik Beldesi'nde de örnek bir uygulama hayata geçirildi. Toplam 4 bin 100 dekar mera varlığı bulunan Beğendik Beldesi'nde, 20 dekarlık alan deneme parseli olarak belirlendi. Bu alanda hayvan gübresi kullanılarak toprak hazırlığı yapılırken, üstten tohumlama yöntemiyle mera otu tohumu ekildi. Uygulamayla mera alanlarının verimliliğinin artırılması, daha sağlıklı hayvanlar daha güçlü bir hayvancılık sektörünün amaçlandığı belirtildi.

Edirne İl Tarım ve Orman Müdürlüğü ekipleri tarafından, Edirne genelinde yapılan çalışmalarda, 77 köyde toplam 218 bin dekar alanda mera ıslah çalışmalarının tamamlandığı bildirildi. Ayrıca 9 köyde 18 bin 130 dekar alanda ıslah faaliyetlerinin devam ettiği bilgisi verilerek, son yıllarda hız kazanan suni mera tesis çalışmalarında ise bugüne kadar bin 910 dekar alanda suni mera oluşturulduğu, 2026 yılında da Tarım ve Orman Bakanlığı tarafından desteklenen 510 dekarlık alanda suni mera tesis çalışmalarının sürdüğü bildirildi.

Mera çalışmalarında yalnızca ot verimliliğinin artırılması değil, hayvanların yaşam şartlarının iyileştirilmesi de hedefleniyor. Bu doğrultuda, hayvanların özellikle güneşten korunabilmesi ve mera alanlarında gölgelik oluşturulması amacıyla toplam 42 bin fidanın dikimi gerçekleştirildi. ■ İHA



PAKİSTAN'DA İNŞAAT HALİNDEKİ BİNA ÇÖKTÜ: 2 ÖLÜ, 10 YARALI

Pakistan'da inşaat halindeki 6 katlı binanın çökmesi sonucu 2 kişi hayatını kaybetti, 10 kişi de yaralandı.

Pakistan'ın Karaçi kentinde inşaat halindeki 6 katlı bina çöktü. Olayda, 2 kişi hayatını kaybetti, 10 kişi de yaralandı. Arama-kurtarma ekipleri, enkazdan şu ana kadar 10 yaralıyı çıkardıklarını, yaralılardan birinin durumunun ağır olduğunu ve hastaneye kaldırıldığını açıkladı. Ekipler, enkaz altında kalanları kurtarmak için çalışmalarına devam ediyor. Binada olay anında sadece inşaat işçilerinin olduğu bildirildi.

Karaçi Belediye Başkanı Murtaza Wahab, söz konusu binanın belediye tarafından yıkılacağını fakat mahkemenin yürütmeyi durdurma kararı nedeniyle söz konusu yıkımın gerçekleştirilemediğini ifade ederek, hükümetin yasa dışı faaliyetlere karşı işlem yapma konusunda "tam yetkiye sahip olması gerektiğini" vurguladı.

Pakistan Başbakanı Şahbaz Şerif de binanın çökmesi nedeniyle üzüntüsünü dile getirerek hayatını kaybedenlerin yakınlarına başsağlığı diledi.



"KIBRIS KONUSUNDA ÜÇLÜ GÖRÜŞME KASIM SONUNDA AVRUPA'DA YAPILABİLİR"

Rum basını, Kuzey Kıbrıs Türk Cumhuriyeti (KKTC) Cumhurbaşkanı Tufan Erhürman ile Güney Kıbrıs Rum Yönetimi (GKRY) lideri Nikos Hristodulidis'in Birleşmiş Milletler (BM) Genel Sekreteri Antonio Guterres ile kasım ayı sonunda Avrupa'da üçlü görüşme gerçekleştirmesinin, bu görüşmede ilerleme sağlanması halinde ise Türkiye, Yunanistan ve İngiltere'nin katılımıyla aralık ayının ilk yarısında genişletilmiş Kıbrıs toplantısı düzenlenmesinin gündemde olduğunu yazdı.



Kıbrıs sorununa ilişkin diplomatik temasların yoğunlaşması beklenirken, Rum basınında Kuzey Kıbrıs Türk Cumhuriyeti (KKTC) Cumhurbaşkanı Tufan Erhürman ve Güney Kıbrıs Rum Yönetimi (GKRY) lideri Nikos Hristodulidis'in Birleşmiş Milletler (BM) Genel Sekreteri Antonio Guterres ile yapacağı muhtemel üçlü görüşmenin takvimine ilişkin yeni bir iddia gündeme geldi. Rum basınında yer alan haberlerde, üçlü görüşmenin kasım ayı sonunda Avrupa'da gerçekleştirilmesinin planlandığı ileri sürüldü. Görüşmede ilerleme sağlanması halinde ise Türkiye, Yunanistan ve İngiltere'nin katılımıyla aralık ayının ilk yarısında genişletilmiş Kıbrıs toplantısı düzenlenmesinin gündemde olduğu aktarıldı.

Erhürman ile Hristodulidis'in dün Birleşmiş Milletler (BM) himayesinde gerçekleştirdiği görüşme de Rum basınında geniş yankı buldu. Görüşmede güven artırıcı önlemler kapsamında bazı konularda uzlaşı sağlandığını belirten gazeteler, ilave geçiş kapılarının açılması ve Kıbrıs meselesinin özüne ilişkin konularda ise somut bir ilerleme kaydedilmediğini yazdı. Politis gazetesi, görüşmenin olumlu atmosferde gerçekleşmesine rağmen ilave geçiş noktalarında uzlaşı sağlanamadığına dikkat çekerken, Kathimerini de yeni geçiş kapıları ve Kapalı Maraş konusunda görüş ayrılıklarının sürdüğünü aktardı. Tarafların, 9 Kasım'da eş zamanlı açılması konusunda mutabakata vardığı Akıncılar-Limya ve Gemikonağı-Kambo geçiş noktalarındaki çalışmaların hızlandırılmasını ele aldığı belirtildi. Ancak ilave geçiş noktalarının açılması konusunda yeni bir uzlaşmaya varılamadığı, Rum tarafının Haspolat ve Gaziler bölgelerinde yeni geçiş noktaları açılması yönündeki taleplerinin de görüşmede gündeme geldiği aktarıldı.

Rum lider Hristodulidis, görüşmenin ardından yaptığı açıklamada, geçiş noktaları konusundaki görüş ayrılıklarının devam ettiğini belirtmişti. Kapalı Maraş ve doğrudan ticaret konularının da gündeme geldiğini ifade eden Hristodulidis, bu başlıklarda herhangi bir sonuca ulaşılmadığını söylemişti.

İRAN: "ABLUKAYI KIRMA VE YENİ SALDIRILARA KARŞILIK VERME KONUSUNDA KARARLIYIZ"

İran Yüksek Ulusal Güvenlik Konseyi Sekreteri Muhsin Rızai, ABD'nin ablukasına ve muhtemel yeni saldırılarına karşı koyma konusunda kararlı olduklarını belirterek "ABD Başkanı Donald Trump ve yenilgiye uğramış ekibinin İran'ı ablukaya alma planları, başarısız savaş stratejileri kadar gerçeklikten uzaktır ve sonuçsuz kalmaya mahkûmdur. İran halkı, silahlı kuvvetleri ve devlet aygıtı, ablukayı kırma ve yeni bir saldırganlık girişimine tüm gücüyle karşılık verme kararlılığını sürdürmektedir" dedi.

ABD ve İran arasındaki askerî gerilim Hürmüz Boğazı'nda yaşanan güvenlik endişelerinin gölgesinde devam ederken Tahran cephesinden Washington'a gözdağı niteliğinde açıklamalar geldi. İran Yüksek Ulusal Güvenlik Konseyi Sekreteri Muhsin Rızai, sosyal medya hesabından yayımladığı mesajda ABD'nin ablukasına ve muhtemel yeni saldırılarına karşı koyma konusunda kararlı olduklarını vurgulayarak "ABD Başkanı Donald Trump ve yenilgiye uğramış ekibinin İran'ı ablukaya alma planları, başarısız savaş stratejileri kadar gerçeklikten uzaktır ve sonuçsuz kalmaya mahkûmdur. İran halkı, silahlı kuvvetleri ve devlet aygıtı, ablukayı kırma ve yeni bir saldırganlık girişimine tüm gücüyle karşılık verme kararlılığını sürdürmektedir" ifadelerini kullandı.



"Yaptırımlar ve ablukalar dönemi sona erdi"

İran Meclisi Ulusal Güvenlik ve Dış Politika Komisyonu Başkanı İbrahim Azizi ise Rusya, Çin, Kuzey Kore ve İran arasındaki artan iş birliğine atıfta bulunan bir paylaşımı alıntılayarak "Yaptırımlar ve ablukalar dönemi sona erdi. Ülkeler artık sessizce kenarda durup olanları izlemek yerine iş birliğini genişleterek bu girişimlere karşı duruyor" değerlendirmesinde bulundu. İsim vermeden ABD'yi hedef alan Azizi, "Adına ne derseniz deyin, gerçek değişmiyor: Dünyaya artık yeni bir düzen yön veriyor ve başarısızlıklarınızın ardından küresel ölçekteki rolünüz hiç olmadığı kadar küçülüyor. Bakalım neler olacak!" dedi. ■ İHA

"RUSYA UKRAYNA'DAN DAHA FAZLASINI İSTİYOR"

Almanya Başbakanı Friedrich Merz, Ukrayna'ya desteği savunarak, "Rusya Ukrayna'dan daha fazlasını istiyor. Bu yüzden Avrupalılar olarak, Rusya'ya her anlamda sınırlarını göstermeliyiz ve göstereceğiz" dedi. Almanya'da halkın yüzde 53'ü ise Ukrayna'ya askeri yardımın azaltılmasını istiyor.



Almanya Başbakanı Friedrich Merz, Almanya Federal Meclisinde (Bundestag) görüşülmeye başlanan 2027 yılı bütçesi üzerine yaptığı konuşmada dış politika başlığında da değerlendirmelerde bulundu. Başbakan Merz, aşırı sağcı Almanya için Alternatif Partisi (AfD) tarafından eleştirilen ve kamuoyu yoklamalarında desteklerin azaltılması gerektiği yönünde sonuçların çıktığı Ukrayna'ya yapılan yardımlara değindi.

Başbakan Merz, Almanya'nın Ukrayna'yı desteklemesine yönelik eleştirilere "Rusya ne istediğini çok iyi biliyor ve Rusya, Ukrayna'dan daha fazlasını istiyor. Bunu anlamayanlar Rusya'nın hedeflerini görmüyor. Rusya Polonya'da gerginliği tırmandırıyor, Karadeniz'de gerginliği tırmandırıyor, uzayda gerginliği tırmandırıyor ve Rusya, insanların ölümleri pahasına, burada ülkemizde de gerginliği tırmandırıyor. Durum budur. İşte bu nedenle biz Avrupalılar olarak Rusya'ya kelimenin tam anlamıyla sınırlarını göstermeliyiz ve göstereceğiz" dedi.

Merz, geçen hafta Berlin'de yapılan Gönüllüler Koalisyonu toplantısını hatırlatarak, "Amerikalıların da dahil olduğu bir koalisyon toplantısı idi. Bu konuda Avrupalılar olarak hemfikir ve birleşik olduğumuzu bir kez daha teyit ettik. İşte tam da bu kararlılık, gerçek bir barışa yönelik ihtiyatlı bir iyimserliğe izin veriyor ve yalnızca ortak değerlerimiz bile, saldırıya uğrayanlara destek vermemizi gerektiriyor. Burada söz konusu olan yalnızca Ukrayna değil. Bu aynı zamanda özgürlüğümüzle de ilgilidir. Ukrayna'ya destek vererek kendimizi de destekliyor ve koruyoruz" dedi.

Merz, Ukrayna'ya desteğin Almanya'nın da çıkarına da olduğunu belirterek, yardımın tek taraflı olmadığını, Ukrayna'dan insansız hava aracı başta olmak üzere savunma alanında Almanya'nın kazanımları bulunduğu ifade etti. Şirketler arasındaki işbirliğinin de Almanya'ya yarar sağladığını vurguladı.

Yarın ve cuma günü Belçika'nın başkenti Brüksel'de yapılacak olan zirvede Avrupa Birliğinin (AB) 2028 -2034 yılları arasındaki bütçesini görüşeceklerini ifade eden Merz, "Ne kadar ve neye para harcamak istediğimizi tartışacağız ve bu müzakerelerde, harcamaları sınırlandırmamız ve Avrupa'yı şu anda gerçekten daha güçlü kılan unsurlara, yani güvenlik ve rekabet gücü alanlarına odaklamamız konusunda ısrar edeceğim. Bu harcamalar gerçekten bu alanlara odaklanırsa, ülkemiz için en iyi ek güvence olur; bu dünyada bir oyun topu haline gelmeyeceğimizin, aksine dünyayı şekillendirebileceğimizin garantisidir" ifadelerini kullandı.

"Uzun süredir alıştığımız her şeyi artık karşılayamayacağız"

Merz, "Avrupa'nın girdiği her girişim, her ticaret anlaşması ve her ortaklık, Avrupa'nın dünya ile ilişkilerini iyileştirir. Gerçek şu ki daha güçlü bir Avrupa bizi daha dirençli kılar, Avrupa, dünyanın en büyük iç pazarında bizi zenginleştirir ve bu fırsatları değerlendirmemizi sağlar" ifadelerin kullandı.

Başbakan Merz, 2027 yılı bütçesine ilişkin yaptığı açıklamada ise dikkat çekici ifadeler kullandı. Merz, "Ülke olarak jeopolitik, teknolojik ve demografik açıdan zor bir durumdayız. Gelecek yılın bütçesi, bana göre bu durumun tam bir yansımasıdır ve durumu olduğu gibi, dürüst ve abartısız bir şekilde, mevcut ışık altında, ancak henüz yanıtlayamadığımız büyük sorularla birlikte ortaya koymaktadır. İçinde bulunduğumuz şartlar altında ülkemizdeki pek çok insanın farklı yönlerden dile getirdiği endişeleri dikkate almaktadır ve bütçe bu endişelere yanıt vermiştir ancak önümüzdeki yıllarda karşımıza çıkacak tüm mali politika sorularına henüz yanıt vermemiştir. Artık vergilerden elde ettiğimiz gelirlerle idare edeceğiz, çocuklarımızın ve torunlarımızın siyasi olarak serbestçe tasarruf edebildikleri, çok fazla ve çok uzun süredir alıştığımız her şeyi artık karşılayamayacağız. Gelecek nesillerin de ülkemizde kendi geleceklerini kendileri şekillendirebilmeleri için gerekli mali imkânlara ve özgürlüklere sahip olabilmeleri amacıyla, bu durumu önlemek bizim görevimiz ve sorumluluğumuzdur" dedi.

Almanya'da Ukrayna'ya destek görüşü azalıyor

Almanya'da ana muhalefet partisi olan aşırı sağcı Almanya için Alternatif Partisi (AfD) Almanya'nın Kiev'e desteğini eleştirirken kamuoyu anketleri de Ukrayna'ya yardımların azaltılması gerektiğini ortaya koyuyor. Hafta başında Forsa araştırma kuruluşu tarafından açıklanan son kamuoyu araştırmasına göre, Almanya'nın Ukrayna'ya askeri desteğe karşı çıkanların oranı yüzde 53'e yükseldi. Desteklerin devamını savunanların oranı ise yüzde 46 olarak ölçüldü. Araştırmada Ukrayna'nın Rusya'ya karşı savunmasının aynı zamanda Almanya ve Avrupa'nın güvenliğini koruduğu görüşüne katılanların oranı yüzde 50 olurken yüzde 48'i böyle düşünmediğini bildirdi. ■ İHA

KOLOMBİYA'DAKİ REHİNE KRİZİ: 1 ÖLÜ

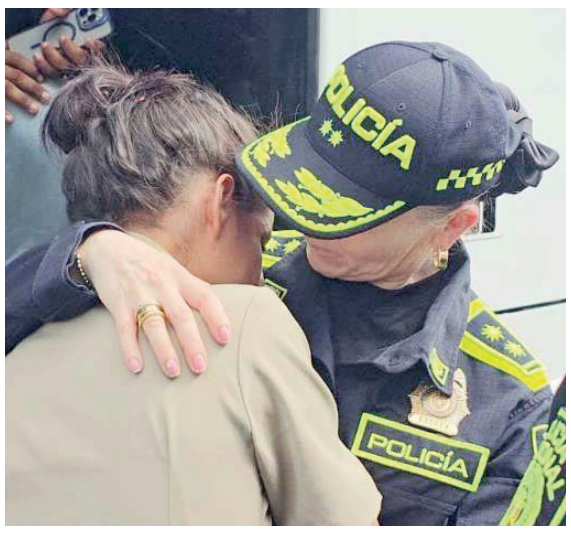

Kolombiya Devlet Başkanı Abelardo De La Espriella, Exito adlı süpermarkette dünden bu yana devam eden rehine krizinin sona erdiğini belirterek, tüm rehinelerin kurtarıldığını ve 1 saldırganın etkisiz hale getirildiğini açıkladı.

Kolombiya'nın Cartagena kentindeki Paseo de la Castellana alışveriş merkezinde bulunan Exito adlı süpermarkette dünden bu yana devam eden rehine krizi güvenlik güçlerinin düzenlediği baskın ile sona erdi. Baskının ardından olay yerindeki komuta merkezinden video mesaj yayınlayan Kolombiya Devlet Başkanı Abelardo De La Espriella, tüm rehinelerin kurtarıldığını ve baskında 1 saldırganın etkisiz hale getirildiğini aktardı.

Espriella, "Tüm vatandaşlara bildirmek isterim ki Ulusal Polis ile askeri kuvvetler arasında yürütülen olağanüstü ortak operasyon sonucunda, burada Exito'da bulunan tüm rehineler kurtarılmıştır. Bu operasyon kesinlikle kusursuzdu. Cartagena'ya varır varmaz güvenlik güçleriyle yaşananları değerlendirdim ve dediğim gibi son derece başarılı sonuçlanan bu operasyona onay verdim. Saldırganlardan biri etkisiz hale getirildi. Kendilerine teslim olmaları ve rehineleri serbest bırakmaları için fırsat verildi. Bu fırsatı reddettiler ve biz de harekete geçtik; Devlet karar verdiğinde asla kaybetmez. Devleti, hükümeti ya da emekçi vatandaşları diz çöktürmeye kalkışan herkes, bu hükümetten ve güvenlik güçlerimizden ölümcül bir karşılık bulacaktır" dedi.

EXİMBANK'A 740 MİLYON DOLAR

Türk Eximbank, 740 milyon dolarlık sendikasyon kredisini yüzde 147 yenileme oranıyla tamamladı. Genel Müdür Ali Güney, "Türk bankacılık sektörüne ve ekonomisine yönelik güçlü uluslararası güvenin önemli bir göstergesidir" dedi.

Kasım 2025 sendikasyon kredisinin bir yıl vadeli dilimini yüzde 147 oranında yenileyen banka, uluslararası piyasalardaki etkinliğini ve güçlü konumunu bir kez daha ortaya koyarken, küresel finans kuruluşlarıyla tesis ettiği köklü iş birliklerinin sağlamlığını da teyit etti. Bu işlemle birlikte Türk Eximbank'ın 2026 yılı başından bu yana uluslararası piyasalardan sağladığı toplam kaynak 7,5 milyar dolara ulaştı. Bu tutarın 2 milyar doları sürdürülebilirlik bağlantılı ve temalı finansmanlardan oluştu.

Sendikasyon kredisinin bir yıl vadeli dilimi sürdürülebilirlik bağlantılı olarak yapılandırılırken, sağlanan kaynak ihracatçıların finansman ihtiyaçlarının karşılanmasında kullanılacak.

Türk Eximbank Genel Müdürü Ali Güney, işleme ilişkin değerlendirmesinde şunları söyledi: "Sendikasyon kredimizi yüzde 147 yenileme oranıyla tamamlamamız, Türk Eximbank'a duyulan güvenin yanı sıra Türk bankacılık sektörüne ve ekonomisine yönelik güçlü uluslararası güvenin önemli bir göstergesidir. Yılbaşından bu yana uluslararası piyasalardan sağladığımız 7,5 milyar dolarlık kaynak, ihracat finansmanındaki öncü rolümüzü ve güçlü fon temin etme kapasitemizi ortaya koymaktadır. Önceliğimiz, bu finansman gücünü ihracatçılarımızın ihtiyaçlarına uygun, erişilebilir ve uzun vadeli çözümlere dönüştürerek üretim, yatırım ve pazar geliştirme faaliyetlerini desteklemektir.

Sürdürülebilirlik hedeflerimiz doğrultusunda yeşil dönüşümü, KOBİ'lerin finansmana erişimini ve kadın girişimcilerin ihracattaki rolünü desteklerken, uluslararası iş birliklerimizi geliştirerek ihracatçılarımıza sunduğumuz finansman imkânlarını artırmayı ve ülkemiz ekonomisine katkı sağlamayı sürdüreceğiz."

■ ZAFER ÇALIŞKAN

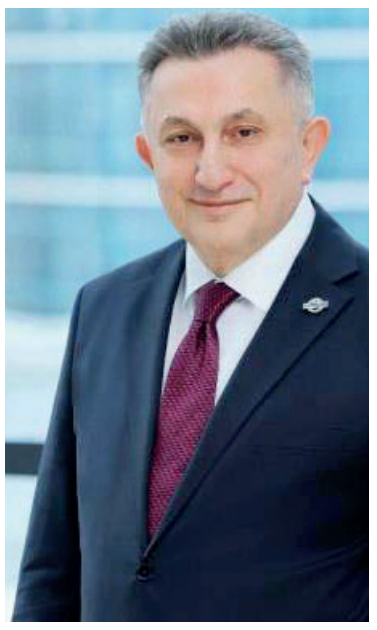

"DÜNYANIN EN BAŞARILI DERNEĞİ"YMİŞ!

Şile Belediyesi'ndeki yolsuzluk davasında tanık olarak dinlenen Haluk Levent, Ahbap Derneği'ne yönelik iddialara yanıt verdi. Levent, "Ahbap Derneği toplanan bağışların yüzde 94'ünü deprem bölgesine aktaran dünyanın en büyük ve en başarılı derneğidir" dedi.



İstanbul Anadolu Cumhuriyet Başsavcılığı tarafından Şile Belediyesi'ne yönelik yürütülen "suç işlemek amacıyla örgüt kurma", "irtikap", "rüşvet" ve "ihaleye fesat karıştırma" soruşturması kapsamında, 10 Temmuz 2025'te Belediye Başkanı Özgür Kabadayı'nın da aralarında bulunduğu şüpheliler gözaltına alınmış, Kabadayı tutuklanmıştı. Soruşturma kapsamında 23 Aralık'ta düzenlenen eş zamanlı operasyonda gözaltına alınan 22 şüpheliden 15'i tutuklanmış, soruşturmanın üçüncü dalga operasyonu ise 26 Haziran 2026'da gerçekleştirilmişti. Hazırlanan iddianamede, Kabadayı hakkında "icbar suretiyle irtikap", "resmi belgede sahtecilik", "dolandırıcılık", "rüşvet almak" ve "suç işlemek amacıyla örgüt kurma" suçları başta olmak üzere çeşitli suçlardan 33 yıl 3 aydan 92 yıla kadar hapis cezası talep edildi. İddianamede ayrıca, örgüt elebaşısı olduğu belirtilen Kabadayı'nın gerçekleştirilen eylemler nedeniyle ayrı ayrı cezalandırılması istendi. Anadolu 27. Ağır Ceza Mahkemesi'nde 11. celsesi görülen duruşma yoğunluk sebebiyle konferans salonunda gerçekleşti.

Duruşmaya, tutuklu sanık eski belediye başkanı Özgür Kabadayı ile Berkant Acil'inde aralarında bulunduğu 11 sanık ile bazı tutuksuz sanıklar katıldı. Salonda taraf avukatları da hazır bulundu. Ahbap soruşturmasından tutuklu bulunan Haluk Levent'de duruşmaya tanık olarak getirildi.

"Onun yerine benim tutuklanmam gerekiyor"

"Haluk Levent, "Yeliz Kaya benim asistanımdır. Tutuklandığı gün ben Hatay'da, Samandağ'da sörf merkezini açıyordum. Direkt avukatıyla da görüştüm. Hesapların benim tarafımdan kullanıldığını zaten lütfen ifade etsin, dedim. Zaten savcılığa verdiği ifadede bütün hesapların benim tarafımdan kullanıldığını söylemişti kızımız. Sonra tabii ki Şile Belediyesi dosyasında tutuklandı. Yani bu gizli saklı bir bilgi değil Sayın Hakim. 29 Mart 2025 tarihinde Ahbap Derneği'ni denetlemeye gelen İçişleri Bakanlığı başmüfettişlerine de Yeliz Kaya hesaplarının tarafımdan kullanıldığını, hatta 4 Nisan 2026 tarihinde Maltepe Vergi Dairesi'ne bizzat giderek Yeliz Kaya'nın hesaplarının tarafımdan kullanıldığını açıkladım. Çünkü benim eskiden kalma icra dosyalarım vardı, hacizler vardı. Onun gibi birkaç arkadaşın üzerinden hesaplar kullandım. Bunlar banka tarafından da mesela Ataşehir Halk Bankası Müdürlüğü, hatta evrakı da vardır, ileteceğiz mahkemenize, hani Yeliz Kaya hesapları benim tarafımdan kullanılıyor diye. Bu nedenle Yeliz Kaya'nın mahkemenizin Şile dosyasıyla ilgili hiçbir alakası yoktur. O bizim kızımızdır. Yani hiçbir suçu da yoktur diye düşünüyorum. Eğer tutuklu olarak hala yüce mahkemenizin bu dosyada bu hesaplardan dolayı tutuklu olduğunu düşünüyorsanız bu benim açımdan ahlaki değil. Onun yerine benim tutuklanmam gerekiyor. Benim tutukluluğum olması çok daha sağlıklı ve adaletli olacaktır. Çünkü bu benim hesaplarımdır." dedi.

Levent, "Kaldı ki kardeşim Berkant ile ilgili tüm mesajlarım mahkemenizin elindedir. Yüzlerce festival, organizasyondan bir tane bile mesajlarda rüşvet ya da herhangi bir ihale kapsamında bir beyanım, bir ibarem hiç yoktur, olmadı. Kardeşimle benim alacak verecek işim vardır, yani hep borç alırım. Kardeşim zaten ekonomik olarak piyasaya bu kadar borçlu olan bir insanın kardeşinden borç almama şansı doğanın, eşyanın tabiatına aykırı. Kendisi burada çok şerefli, çok onurlu, dürüst bir insandır. Ailenin yüz akıdır yani. Ben de ondan devamlı borç alırım, veririm. Hesap hareketleri incelendiğinde zaten pek bir şey olmadığı ortaya çıkacaktır. Yani savcının belirttiği gibi kardeşim, İstanbul Cumhuriyet Başsavcısının belirttiği gibi kardeşim Berkant'a Ahbap Derneği'nden 1 milyar lira para aktarıldığı günlerce konuşuldu. Hazır mahkemenize gelmişken de bunun böyle olmadığını zaten hepiniz biliyorsunuz. Bunu da ifade edeyim." ifadelerini kullandı.

"Bir operasyon yok denildikten 2 ay sonra operasyon oldu"

Levent, "Ayrıca kardeşimi bu dosyanın ilk kokusunun çıktığı günlerde Anadolu Cumhuriyet Başsavcılığına kadar gittim. "Ben Haluk Levent olarak Ahbap Derneği Başkanıyım. Kardeşimle ilgili duyumlar aldım, kardeşimi getirmek istiyorum" dedim. "Hay hay" dedi, bilmiyorum buradaki savcımıza mı geldi. Kardeşimi savcımıza kadar gönderdim. "Bir sorunun varsa belediyeyle alakalı anlat" dedim. Fakat savcımız herhalde seninle ilgili bir sorun yok dedikten sonra iki ay sonra bir operasyon oldu" ifadelerini kullandı.

"Ahbap dünyanın en büyük ve başarılı derneği"

Ahbap derneğinden bahseden Levent, "Ben huzurunuzda Şile Belediye dosyası Ahbap ile ilişkilendirildiği için iki cümle daha ekleyeyim. 4,5 aydır cezaevinde tek başıma bir hücredeyim. Ahbap Derneği toplanan bağışların yüzde 94'ünü deprem bölgesine aktaran dünyanın en büyük ve en başarılı derneğidir. Çaldığım iddia edilen paralar yönetim kurulu kararı ile karar defterine işlenen paralardır. Alacak vereceklerim Ahbap Derneği ile karıştırılmıştır. Bu konuda da kamuoyunu bilgilendirmek istedim" dedi. Haluk Levent'in kardeşi Berkant Acil duruşmada söz alarak kardeşine seslendi, "6 aydır görmedim, özlediğimi söylemek istiyorum. Yarın doğum günün, doğum gününü kutlamak istiyorum. Seni seviyorum" dedi. Duruşma tanıkların dinlenmesiyle devam ediyor.

■ TOLGA SAÇIKARALI

ÇELİK BLOKLARI TAŞIYAN VİNCİN HALATLARI KOPTU

Ataşehir'de bulunan Fenerbahçe Üniversitesi'nin inşaatının yapım aşamasında vincin halatlarının kopması nedeniyle çelik bloklar yaklaşık 30 metre yükseklikten bir sitenin bahçesine düştü. Olayda şans eseri can kaybı ya da yaralanma yaşanmazken, düşen çelik bloklar nedeniyle site otoparkında bulunan 3 araçta hasar meydana geldi. Olay saat 11.00 sıralarında Ataşehir ilçesi Küçükbakkalköy Mahallesi Gülseren Sokağı üzerinde meydana geldi. Edinilen bilgiye göre Fenerbahçe Üniversitesi inşaatının yapım aşamasında çelik blokları taşıyan vincin halatları, henüz bilinmeyen bir nedenden dolayı koptu. Kopan halat nedeniyle binanın çelik blokları yaklaşık 30 metre yükseklikten yanda bulunan Güven Sitesi'nin bahçesine düştü. İhbar üzerine olay yerine polis ve sağlık ekipleri sevk edildi. Kazada şans eseri ölen ya da yaralanan olmazken, Ekipler tarafından üniversite çevresinde güvenlik önlemleri alınırken, olaya ilişkin inceleme başlatıldı.

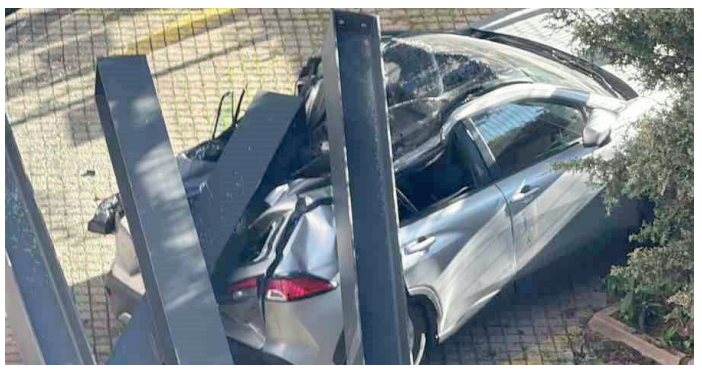



AK PARTİ DENİZLİ İL KADIN KOLLARINDAN TÜRKİYE BİRİNCİLİĞİ

AK Parti Denizli İl Kadın Kolları, nüfusa oranla gerçekleştirilen yeni kadın üye kayıtlarında 81 il arasında Türkiye birincisi olarak önemli bir başarıya imza attı.

İl Kadın Kolları Başkanı Hilal Tütüncü'nün elde edilen bu başarıda, il ve ilçe teşkilatlarının uyum içerisinde yürüttüğü çalışmalar, güçlü saha faaliyetleri ve özverili gayretleri etkili oldu.

Geçtiğimiz günlerde Ankara'da Cumhurbaşkanı Recep Tayyip Erdoğan tarafından kabul edilen Tütüncü, bu başarının artarak devam edeceğine vurgu yaparak; "Göreve geldiğimiz ilk günden itibaren partimizin köklü teşkilat kültürü ve gönül siyaseti anlayışı doğrultusunda, il ve ilçe teşkilatlarımızla birlik ve beraberlik içerisinde çalışmalarımızı sürdürdük. Denizli'mizin dört bir yanında kadınlarımızla gönül köprüleri kurmaya gayret ettik.

Cumhurbaşkanımız ve Genel Başkanımız Sayın Recep Tayyip Erdoğan'ın liderliğinde, Kadın Kolları Genel Başkanımız Sayın Tuğba Işık Ercan'ın öncülüğünde elde ettiğimiz bu başarı, teşkilatımızın ortak emeğinin ve kadınlarımızın partimize gösterdiği teveccühün en güzel göstergesidir. Bu gururu bizlere yaşatan tüm yol arkadaşlarımıza ve AK Parti ailemize katılan her bir kadın üyemize gönülden teşekkür ediyorum."



İSTANBUL TİCARET ÜNİVERSİTESİ KİTAPLARI YENİDEN YAYIN HAYATINDA

İstanbul Ticaret Üniversitesi yeniden kitap yayınlamaya başladı. Yeni dönemde İTO Meclis Başkanlığı'na seçilen İsrafil Kuralay'ın mütevelli heyeti başkanlığını yürüttüğü İstanbul Ticaret Üniversitesi, hem baskısı biten eski kitaplarını yeniden basacak hem de yeni eserler ile yayın hayatına dönüş yaptı.

Ticaret Üniversitesi Mütevelli Heyeti Başkanı İsrafil Kuralay, 3T mottosu ile hizmetleri geliştirmeyi hedeflediklerini belirterek, "İstanbul tefekkür, teknoloji ve ticaretin merkezinde olacak. Dünyada yazı ve kitap bizim coğrafyamızda üretildi. Hilalin gölgesinde, yazının da kitabın da felsefenin de merkezi bu coğrafyadır. Gençliğin dijital unsurlar ile tahribata uğradığı günümüzde, kitabın tefekkürün, teknolojinin ve ticaretin içerisinde olmasını arzuluyoruz. Bunun için Ticaret Üniversitesi yayın hayatına yeniden başlıyoruz. Toplumu sığ gündemlerden kurtararak, mümtaz şahsiyetlerin peşinden gidebilecek gençler için bu kitapları gerekirse dijitalleştireceğiz" dedi. Bütün dağıtım kanallarında yer alacak İstanbul Ticaret Üniversitesi yayınlarında yeni dönem ilk eseri de 3T (Tefekkür-Teknoloji-Ticaret) kitabı oldu. Prof. Dr. Nazım Eken'in de editörlüğünü yaptığı eser, kitap dağıtım kanallarına arz edildi. Ayrıca Kubbe Altı çalışmalarından olan İsmail Hakkı Ayverdi ile Mimar Aydın Yüksel'in erken Osmanlı'dan Yavuz Sultan Selim Han dönemine kadar olan sürede yapılan eserlerin mimari özelliklerini anlatan 9 ciltlik Osmanlı Mimarisi'de basıldı.

İstanbul Ticaret Üniversitesi Rektörü Prof. Dr. Necip Şimşek de üniversitenin gücünün, çatısı altında tartışılan, geliştirilen fikirlerin kitaplaştırılması ile ortaya konulduğunu söyledi. Prof. Dr. Şimşek, cemiyetin fikir hayatına ufuk açacak kitapları yayınlamayı kendilerine şiar edindiklerini sözlerine ekledi.

Kubbealtı Akademisi ve Fetih Cemiyeti Başkanı Mimar Aydın Yüksel'de toplantıda, İstanbul Ticaret Odasından daha önce baskısı yapılmış ve bitmiş Osmanlı Mimarisi kitabının 3 cildin tekrar tab edilmesi için yaptıkları müracata, eserin tamamının basılması teklifi ile gelinmesinden dolayı müteessir olduklarını ve çok güzel bir hizmet verildiğini söyledi.

Basın buluşmasında yayınevinin kataloğu ve 2027 yayın planı da tanıtıldı. Çevrimiçi katalogda 85 kitap kaydı bulunuyor. Katalogda yer alan Altın Orta: Paylaşım Ekonomisini Yeniden Düşünmek adlı kitapta Burak Yaprak ve Sertaç Ercan, paylaşım platformlarını inceliyor. Darshana M. Baruah ise Hint Okyanusu'nda Güç Mücadelesi ve Yeni Dünya Düzeninin İnşası adlı eserinde deniz ticaret yollarını ve ada devletlerinin stratejik rolünü ele alıyor.

■ ÇAĞLAR ÇAĞATAY

T.C. SOSYAL GÜVENLİK KURUMU BAŞKANLIĞI İSTANBUL SOSYAL GÜVENLİK İL MÜDÜRLÜĞÜ BAĞCILAR SOSYAL GÜVENLİK MERKEZİ

Sosyal Güvenlik Kurumu İstanbul Sosyal Güvenlik İl Müdürlüğü Bağcılar Sosyal Güvenlik Merkezinde 6183 sayılı kanuna istinaden takibe alınan aşağıda adı-soyadı ve unvanı yazılı işyerleri adına salınan SGK Borçları nedeniyle düzenlenen ödeme emirleri bilinen adreslerinde bulunamamaları dolayısı ile tebliğ edilmediğinden Vergi Usul Kanunun 103-106 maddelerine göre ilgililerin ilan tarihinden başlayarak bir ay içerisinde Bağcılar Merkez Müdürlüğüne bizzat ve bilvekale müracaat etmeleri ve taahhütlü mektup veya telgrafla açık adreslerini bildirmeleri halinde kendilerine süre ile kayıtlı tebliğ yapılacağı bir ayın sonunda müracaatta bulunmamaları veya adreslerini bildirmemeleri halinde işbu ilanı yayın tarihinden bir ay sonundatebliğ yapılmış sayılacağı ilan olunur.

BORÇLUNUN ÜNVANI	TAKİP NO	SİCİL NO	TÜRÜ	BORÇ TUTARI
SERVİCE PRO TURİZM ORGANİZASYON ANONİM ŞİRKETİ (YÖNETİM KURULU BAŞKANI) REZA SHOJA 991******32	2019/ 104616	1322686	Prim	65.514,48
ERDOĞAN BAYRAKLI Müdür (T.C. 419******10 ADAK KUMAŞÇILIK TEKSTİL SANAYİ VE TİCARET LİMİTED ŞİRKETİ)	2019/ 083329	1375927	Prim	63.524,84
SAMYELİ DIŞ TİC.LTD.ŞTİ.-Tuğçe ATİK(176…..68)-MÜDÜR	2024/34731	1355717	İ.P.C.	63.107,39
HÜLYA YILDIRIM(TC:249******24	2019/146552	1335476	Prim	61.401,29
FTEKS GİYİM KONFEKSİYON SANAYİ VE TİCARET LİMİTED ŞİRKETİ-Müdür-FARUK PİRBUDAK (TCKN:304******92)	2018/ 016490	1327188	Prim	61.114,41
SIRATEKS TEKSTİL SANAYİ VE DIŞ TİCARET LİMİTED ŞİRKETİ-Müdür-ÜMİT TULAY (TCKN:703******74)	2019/119118	1353065	Prim	60.892,74
FTEKS GİYİM KONFEKSİYON SANAYİ VE TİCARET LİMİTED ŞİRKETİ-Müdür-FARUK PİRBUDAK (TCKN:304******92)	2019/ 036715	1327188	İşsizlik	60.470,22
ARZ ACAR TEKSTİL SANAYİ VE TİC.LTD.ŞTİ. - %100 Ortak Erkan BUĞRA 132******18	2018/ 015584	1326015	İşsizlik	60.097,75
MELEKNAZ KONF. TEKS. AKSESUARLARI SAN VE DIŞ TİC. LTD. ŞTİ-Faruk TAVACI(T.C.:364******22(Tek Ortak)	2019/ 129914	1343386	Prim	58.341,94
MENBA HOLDİNG ANONİM ŞİRKETİ (Yönetim Kurulu Başkanı) EVREN KARACA (322******54)	2019/86954	1306151	Prim	56.057,73
SAFARGUL DZHALOLOVA (990******12)	2025/49535	1528278	İ.P.C.	55.428,27
SAFARGUL DZHALOLOVA (990******12)	2025/49535	1528278	İ.P.C.	55.428,27
BERHUDAN KAYA(199******66)	2025/48125	1548141	İ.P.C.	55.392,54
HAKAN ATEŞ Müdür (T.C. 507******24 NAKKAŞ DIŞTİCARET LİMİTED ŞİRKETİ)	2019/ 121303	1384131	Prim	54.484,45
MUSTAFA SAMİH ÖZALP Müdür (T.C. 145******20 DİNAMİC AYAKKABICILIK SANAYİ VE TİCARET LİMİTED ŞİRKETİ)	2026/ 077590	1395499	Prim	54.393,24
HİDAG REKLAM İNŞ MAKİNE YEDEK PARÇA SAN VE TİC LTD ŞTİ- MÜDÜR CELAL FIRAT 419******88	2019/140238	1349347	Prim	54.253,64
BOZKURT KARDEŞLER TEKSTİL SANAYİ VE TİCARET LİMİTED ŞİRKETİ-Uğur ÇAM müdür 272******56	2019/140744	1346664	İşsizlik	51.578,29
DEVO TEKSTİL SANAYİ VE TİCARET LİMİTED ŞİRKETİ (Hüseyin Devrim AKYÜZ T.C.:457******62)(Müdür)	2025/ 040116	1385834	İşsizlik	51.180,80
MRZ TEKSTİL KONFEKSİYON SAN. TİC. LTD. ŞTİ (Uğur ÇAM-T.C.:272******56)(Tek Ortak ve Müdür)	2019/ 132291	1343998	İşsizlik	51.066,96
İTİNA MİMARLIK MÜHENDİSLİK SANAYİ VE TİCARET LİMİTED ŞİRKETİ - BÜLENT MİNNET (%100 ORTAK) TCKN:61*******98	2019/144638	1337366	Prim	50.535,81
ALTERNATİFDAĞITIM TAŞ.KURYE HİZ.TANVE PAZ.TİC.LTD.ŞTİ. (HASAN HÜSEYİN KOLUAÇIK T.C.:556******86)MÜDÜR	2019/131301	1325752	Prim	50.343,35
MEHMET ZENGİN (T.C NO:120*****72)	2025/48074	1557524	İ.P.C.	48.256,76
SELÇUK KAHRAMAN(541******30)	2024/34776	1388229	İ.P.C.	47.775,57
ŞÜKRÜ ONUR(T.C:522******20)	2025/49590	1550396	İ.P.C.	46.823,72
YERKA GAYRİMENKUL TEKSTİL ÜRÜNLERİ İNŞAAT TAAHHÜT SANAYİ VETİCARET Ltd.Zeynep YerliKaya (şirket Müdürü)(502******20)	2019/ 140960	1349536	Prim	46.608,51
KHALID MUSTAFA ALİ %80 Ortak BOSPHORUSİNŞAAT VE TURİZM DIŞ TİCARET LİMİTED ŞİRKETİ	2019/ 128420	1326710	Prim	46.501,32
İKİZİM GIDA PAZARLAMA İNŞAAT SANAYİ VE TİCARET LİMİTED ŞTİ. -Müdür- LütfiYAĞAR (TCKN:241******56)	2016/ 105199	1286817	Prim	45.383,10
ERSU TURİZM ORGANİZASYON VE REKLAM.SAN.VE TİC.LTD.ŞTİ. (MÜDÜR) Ertuğrul TOPBAŞ 397******86	2023/ 022685	1373214	İ.P.C.	45.345,75
BLUENAR MEDİA PRODÜKSİYON YAY.VE İLET.HİZM.LTD.ŞTİ.- Müdür OMAR MOH'D MOH'D IBHAIS	2019/ 125943	1294034	Prim	45.222,43
ADEM GÜRLEYEN (T.C. 432******46)	2026/83694	1436648	İşsizlik	45.085,95
SFK GRUP DIŞ TİCARET LİMİTED ŞİRKETİ-Aykut OYMAN(374…..20)-%100 Ortak ve müdür	2016/102132	1309181	Prim	44.970,22
ADEM GÜRLEYEN (T.C. 432******46)	2025/40799	1436648	İşsizlik	44.655,88
HAMİD NASAN(990******76)	2025/ 051385	1460520	Prim	44.046,72
ESSE EV ÜRÜNLERİ PAZSAN.VE TİC.A.Ş. Haşim Erhan Abaz (511******38) (Yönetim Kurulu Başkanı)	2019/ 085879	1310506	Prim	43.112,81
1214 TURİZM ORGANİZASYON HİZMETLERİ LİMİTED ŞİRKETİ (TC:140******90GAZİ ÖCAL MÜDÜR)	2017/14723	1325893	Prim	43.011,94
MUSTAFA KOÇ(518******00)	2025/ 051228	1196350	Prim	42.529,78
DAMLA EĞİTİMCİLER DERNEĞİ İKTİSADİ İŞLETMESİ (TEMSİL VE İLTİZAMA YETKİLİ MÜDÜR) MUSTAFA GÜNDOĞAN 176******28	2024/ 013150	1235090	İ.P.C.	42.325,27
DAMLA EĞİTİMCİLER DERNEĞİ İKTİSADİ İŞLETMESİ (YÖNETİM KURULU BAŞKANI)MEHMET ALBAYRAKTAR 667******78	2024/ 013150	1235090	İ.P.C.	42.325,27
REDTUR İNŞAAT TEMİZLİK TEKSTİL VE GIDA SANAYİ TİCARET LİMİTED ŞİRKETİ (MÜDÜR) (BIBIJAN KAKAJANOVA) 995******08	2019/ 144895	1335054	Prim	40.980,95
BORMEN TEKSTİL SANAYİ VE TİC.LTD.ŞTİ.(TC:141******34 ESAT MESUT ATLI MÜDÜR)	2019/31610	1037776	Prim	40.527,34
GİANT TEKSTİL ÜRÜNLERİ TURİZM İTHALAT VE İHRACAT SANAYİ VE TİCARET LİMİTED ŞİRKETİ(UĞUR İNCAZ T.C.:127******96)%100 ORTAK/ MÜDÜR	2019/147009	1339464	İşsizlik	38.824,01
BENLİOĞLUYAPI MALZEMELERİ İNŞAAT TAAHHÜT PLASTİK PETROL VEORMAN ÜRÜNLERİ SANAYİ VE TİCARET LİMİTED ŞİRKETİ (MÜDÜR) (ADIGÜZEL BENLİ) 416******28	2019/ 087085	1311587	İşsizlik	38.499,32
SCHTERK ELEKTRİK İNŞAAT TEMİZLİK GIDA TEKSTİL İTHALAT İHRACAT SANAYİ TİCARET LİMİTED ŞİRKETİ-MOHANAD AL ISTEWANI(MÜDÜR) (V.NO:04******69)	2019/147902	1339720	Prim	38.189,40
SCHTERK ELEKTRİK İNŞAAT TEMİZLİK GIDA TEKSTİL İTHALAT İHRACAT SANAYİ TİCARET LİMİTED ŞİRKETİ-IMMAD AL SAKA AMINI(MÜDÜR) (V. NO:04******51)	2019/147902	1339720	Prim	38.189,40
MARS SEYAHAT ACENTASI TURİZM TEKSTİL KUYUMCULUK GIDA SANAYİVE TİCARET LİMİTED ŞİRKETİ-ABDUL MONEM ALİ (%50 ORTAK) (V.NO::05*****30)	2019/108874	1351726	Prim	38.056,53
MARTÜRK İNŞAAT MAKİNA TUR.ELEKT.İTH.İHR.SAN. VE TİC.LTD.ŞTİ.-EL HADI AHMED F. MUSSA(992…...06)-%100 Ortak	2019/125579	1291297	Prim	37.249,10
ERGİN GÖÇER T.C. 263******72	2019/ 037362	1328937	Prim	35.945,91
ADİN SES VE IŞIK SİSTEMLERİ DIŞ TİCARET ANONİM ŞİRKETİ-Cengiz bektaş(201……48)-Yönetim Kurulu Üyesi	2019/141702	1347557	Prim	35.635,96
MEHİR KALLA (T.C NO:990*****22)	2025/48877	1518790	İ.P.C.	35.418,86
İKİZİM GIDA PAZARLAMA İNŞAAT SANAYİ VE TİCARET LİMİTED ŞTİ. -Müdür- LütfiYAĞAR (TCKN:241******56)	2018/ 020032	1286817	İşsizlik	34.982,68
ADEM GÜRLEYEN (T.C. 432******46)	2026/23370	1436648	İşsizlik	34.547,63
ONUR FASONÜTÜ PAKET VE TEKSTİL ÜRÜNLERİ AMBALAJ SANAYİ TİCARET LİMİTED ŞİRKETİ-FIRAT ÇAĞLAYAN(696……66)-%100 ORTAK	2019/68680	1355193	İşsizlik	33.792,09
GLOBAL GIDA VE KİMYA SAN VE TİC. LTD. ŞTİ-Kazıs BEKISH UULU(Müdür)	2019/ 108381	1182658	Prim	33.533,56



KAĞITHANE'DE SANAT DOLU SEZON

Kağıthane Belediyesi, kültür sanat sezonunda her yaştan vatandaşa yönelik etkinliklerini sürdürüyor. Şiir ve türkü dinletisinde Ordulu ve Erzurumlu vatandaşlar bir araya gelirken, hazirana kadar tiyatrodan konsere birçok ücretsiz etkinlik düzenlenecek.

Erdem Alpsoy ve Zamansız Mehmet'in sahne aldığı programda, birbirinden güzel şiirler ve sevilen türküler seslendirildi. Katılımcıların yoğun ilgi gösterdiği dinletide şiirin ve müziğin birleştirici gücü ön plana çıkarken, vatandaşlar keyifli bir kültür sanat akşamı yaşadı.Kâğıthane Belediyesi, kültür sanat sezonu boyunca farklı yaş gruplarına hitap eden etkinliklerle ilçenin sosyal ve kültürel yaşamına katkı sunuyor. Belediye bünyesindeki 10'a yakın kültür merkezinde çocuklara yönelik sinema ve tiyatro gösterimleri düzenlenirken, program kapsamında her yaştan vatandaşa hitap eden çeşitli etkinlikler de gerçekleştiriliyor. Haziran ayına kadar devam edecek kültür sanat sezonunda tiyatro oyunları, sinema gösterimleri, çocuk etkinlikleri, söyleşiler ve konserler sanatseverlerle buluşacak. Kâğıthane Belediyesi, düzenlediği programlarla vatandaşların kültür ve sanat etkinliklerine erişimini kolaylaştırmayı ve ilçedeki kültürel yaşamı zenginleştirmeyi hedefliyor. Etkinliklere katılmak isteyen vatandaşlar, Kalbimiz Kağıthane mobil uygulaması üzerinden ücretsiz bilet alabiliyor.

■ SELİME SÜMEYYE ABATAY



BÜYÜKŞEHİR'DEN "GAZİANTEP'TE İZ BIRAKANLAR" SERGİSİ

Gaziantep Büyükşehir Belediyesi tarafından kentin sosyal, kültürel, bilimsel ve kamusal yaşamına katkı sunan şahsiyetlerin yaşam öykülerini ve kişisel arşivlerini kent belleğiyle buluşturmak amacıyla hayata geçirilen "Gaziantep'te İz Bırakanlar" sergi dizisinin açılış programı gerçekleştirildi. Serginin açılış programına Gaziantep Büyükşehir Belediyesi Başkanvekili Murat Özgüler, Şehitkamil Belediye Başkan Yardımcısı Hakan Aslansoy, Gaziantep Kent Konseyi Başkanı Yusuf Erdem Güzelbey, Büyükşehir Belediye Başkan Danışmanı Sıtkı Severoğlu, Gaziantep Tabip Odası Başkanı Dr. Kazım Doğan Eroğulları ve siyasi parti temsilcileri katıldı.

Serinin ilk sergisinde, Gaziantep'in sağlık ve toplumsal yaşamında iz bırakmış Dr. Nizamettin Özgül ve Op. Dr. Talat Bayram'ın yaşam öyküleri ziyaretçilerle buluşuyor. Kişisel ve aile arşivlerini tarihi anlatının merkezine taşıyan sergi, iki hekimin hayatından hareketle erken Cumhuriyet döneminde Gaziantep'in eğitim, sağlık ve gündelik yaşamında yaşanan değişimleri ele alıyor. Aile koleksiyonlarından derlenen tarihi fotoğraflar, kişisel belgeler, tıbbi araçlar ve gündelik yaşama ait nesneler, ziyaretçilere dönemin toplumsal ve mesleki hayatına dair bir perspektif sunuyor.

Sergi, 5 Aralık 2026 tarihine kadar Kahraman Emmioğlu Kültür ve Sanat Merkezi'nde ziyaretçilerini ağırlamaya devam edecek.

İki hekimin meslek hayatından ve kişisel hikayelerinden yola çıkılarak hazırlanan sergi, Gaziantep'in geçmişinden farklı dönemlere ve yaşanmışlıklara ışık tutuyor. Sergide yer alan fotoğraflar, belgeler ve diğer arşiv materyalleri, kentin sağlık ve sosyal hayatına dair değerli izler taşıyor. Kentin ortak hafızasına katkı sunan sergi, geçmişten bugüne uzanan birikimin kültürel birikimin gelecek kuşaklara da aktarılmasına imkan sağlıyor.

"Gaziantep'te İz Bırakanlar" sergi dizisinin ilerleyen dönemlerde farklı şahsiyetlerin yaşam öyküleri ve kişisel arşiv koleksiyonlarıyla sürdürülmesi hedefleniyor. Sergi dizisiyle, kentin tarihi birikimine katkı sunan isimlerin hatıralarının, belgelerinin ve kişisel eşyalarının kayıt altına alınarak Gaziantep'in kültürel belleğinin zenginleştirilmesi amaçlanıyor.

■ SÜLEYMAN EFE



7. ESENLER FİLM FESTİVALİ'NİN FİNALİSTLERİ BELLİ OLDU

Esenler Belediyesi tarafından düzenlenen 7. Esenler Film Festivali'nin Kısa Film Yarışması'na başvuran 460 filmden, finale kalan 10 film belli oldu.



Esenler Belediyesi tarafından, Kültür ve Turizm Bakanlığı Sinema Genel Müdürlüğü'nün desteğiyle düzenlenen 7. Esenler Film Festivali'nin Kısa Film Yarışması'nda finale kalan 10 film belli oldu. Bu yıl 460 filmin başvurduğu yarışmada finalistler, ön jüri değerlendirmesi sonucunda seçildi. 15-19 Ocak 2027 tarihleri arasında "Komşuluk" temasıyla gerçekleştirilecek festival, kısa film gösterimlerinin yanı sıra paneller, söyleşiler ve çeşitli etkinliklerle sinemaseverleri ağırlayacak.

Yarışmanın ön jürisinde yönetmen ve yapımcı Bünyamin Duranoğlu, yönetmen Okan Akgün ve akademisyen Merve Yazıcı yer aldı. Finale kalan 10 film ise Beril Tan'ın "Alis", Alp Kaan Akkaya'nın "Boşluğun Sesi", Salih Ortaçay'ın "Gece Mesaisi", Ahmet Duvar'ın "Karayazı", Ahmed Said Aldemir'in "Kayıt Defteri", Orhan Dede'nin "Kıvılcım", Koray Arıgümüş'ün "Rüyası Ömrümüzün Çünkü Eşyaya Siner", Deniz Cengiz'in "Seçim Günü", Kaan Atilla Taşkın'ın "Son Dodo" ve Serdal Altun'un "Süpermen Bozkıra Düştü" adlı yapımlar oldu.

400 bin TL'lik ödül dağıtılacak

Ön jüri tarafından belirlenen finalistler, festival kapsamında ana jürinin değerlendirmesine sunulacak. Yarışmada "En İyi Film Ödülü"nü kazanan yapım 100 bin TL ile ödüllendirilirken, ikinci filme 80 bin TL, üçüncü filme ise 60 bin TL verilecek. Jüri Özel Ödülü'nün sahibi 40 bin TL kazanacak. Finale kalan ancak dereceye giremeyen altı filme de 20'şer bin TL gösterim telifi ödenecek. Böylece yarışmada dağıtılacak toplam ödül ve gösterim telifi 400 bin TL'ye ulaşacak. ■ OĞUZ ŞAYİR

COP31 LOGOSU TAHTA BASKI SANATIYLA KUMAŞA AKTARILDI

Tokat Olgunlaşma Enstitüsü, Antalya'da düzenlenen Birleşmiş Milletler İklim Değişikliği Çerçeve Sözleşmesi 31. Taraflar Konferansı (COP31) kapsamında gerçekleştirdiği tahta baskı atölyesi ve özel ürün sergisiyle Tokat'ın geleneksel el sanatlarını uluslararası ziyaretçilere tanıttı.



COP31 kapsamında düzenlenen etkinlik, atölye çalışması ve iklim değişikliği temalı ürünlerin yer aldığı sergi, yerli ve yabancı ziyaretçilerden ilgi gördü. Tokat Olgunlaşma Enstitüsü Müdür Yardımcısı Enes Güler, uluslararası bir organizasyonda Tokat'ın geleneksel el sanatlarını tanıtma fırsatı bulmaktan mutluluk duyduklarını belirterek, "Etkinlik kapsamında gerçekleştirdiğimiz tahta baskı atölyesiyle köklü bir geçmişe sahip olan Tokat tahta baskı sanatını yerli ve yabancı ziyaretçilerle buluşturduk. Özellikle çocukların ve uluslararası ziyaretçilerin atölyemize gösterdiği ilgi bizleri çok memnun etti. Katılımcılar, geleneksel ahşap kalıplarla baskı yapma deneyimi yaşarken bu sanatın inceliklerini de yakından tanıma fırsatı buldu. COP31 logosunu geleneksel tahta baskı tekniğiyle kumaşa aktarmamız, geleneksel sanatlarımızla günümüzü buluşturan güzel bir örnek oldu" dedi. Etkinlik kapsamında iklim değişikliği teması doğrultusunda hazırlanan özel ürünlerin de sergilendiğini ifade eden Güler, geleneksel el sanatlarının doğayla uyumlu üretim anlayışını, emeği ve kültürel birikimi yansıttığını söyledi.

Millî Eğitim Bakanı Prof. Dr. Yusuf Tekin, Çevre, Şehircilik ve İklim Değişikliği Bakanı Murat Kurum ile Millî Eğitim Bakan Yardımcıları Prof. Dr. Cihad Demirli ve Doç. Dr. Celile Eren Ökten'in sergiyi ziyaret ettiğini aktaran Güler, Ökten'in atölye çalışmasına da katıldığını belirtti. Olgunlaşma Enstitülerinin kültürel mirası koruyarak gelecek nesillere aktarmayı hedeflediğini kaydeden Güler, COP31 gibi uluslararası platformlarda yer almanın Tokat'ın kültürel değerlerinin tanıtılması açısından önemli olduğunu ifade etti. ■ İHA

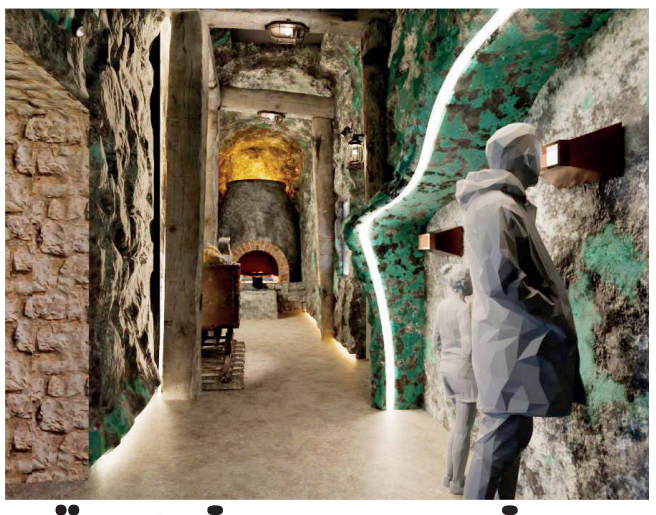

KÜRE'NİN BAKIR MİRASI MÜZEYE DÖNÜŞÜYOR

Kastamonu'nun Küre ilçesinde yaklaşık 3 bin yıllık bakır madenciliği mirasını turizme kazandırmayı hedefleyen Küre-i Nühas Maden Müzesi'nin konsept tasarımı tamamlandı.

Kuzey Anadolu Kalkınma Ajansı (KUZKA) desteğiyle hazırlanan projeyle, tarihi hamam yapısının interaktif deneyim ve atölyelerle Küre'nin yeni turizm odağına dönüştürülmesi planlanıyor. Küre Kaymakamlığının yararlanıcısı olduğu proje çerçevesinde, ilçe merkezinde bulunan tarihi hamamın müze olarak yeniden işlevlendirilmesine yönelik; müze hikâyesi ve tematik kurgu, alan yerleşimi, iki boyutlu mimari çalışmalar, üç boyutlu görseller, sergileme ve interaktif deneyim önerileri ile müze kafe-mağaza-atölye ve açık alan uygulama tasarımları hazırlandı.

"Kızıl Döngü: Ateş, Çekiç ve Zaman" ana temasıyla hazırlanan konseptte, hamamın geleneksel mekânsal düzeni bakırın yer altından çıkarılmasından işlenmesine, günlük yaşamda kullanılmasından geleceğin teknolojilerindeki rolüne uzanan yolculukla ilişkilendirildi. Müzede Küre'nin madencilik geçmişinin yanı sıra Osmanlı döneminde Darphane-i Amire ve şahi toplarıyla kurulan tarih ilişki, İstiklal Yolu, Cumhuriyet dönemi madenciliği ve geleneksel bakır işçiliğinin de ziyaretçilere aktarılması planlanıyor.

Konsept kapsamında bakır cevherlerine dokunma alanları, mineral masası, projeksiyon uygulamaları ve hologramların yanı sıra insan devre istasyonu ile bakırın iletkenliğini ve antimikrobiyal özelliklerini deneyimlemeye yönelik interaktif düzenekler oluşturuldu. Müzenin yaşayan bir mekân amacına yönelik olarak da bakır ustalarının üretim yapabileceği atölye, ziyaretçilerin kendi bakır pullarını dövebileceği deneyim alanı ile kafe ve hediyelik eşya mağazası bulunuyor. Müze bahçesinde ise çocuklara yönelik uygulamalı bilim ve deneyim alanları yer alıyor.

Küre-i Nühas Maden Müzesiyle, ilçenin bakır madenciliği mirasının yaşatılması, yerel zanaatın görünür kılınması ve Küre'yi turizm rotasında bir durak haline getirmesi hedeflenirken, Ersizlerdere Tabiat Parkı ve İstiklal Yolu gibi değerlerle birlikte bölgesel destinasyon bütünlüğüne de katkı sağlaması bekleniyor. ■ İHA



BOR HALK KÜTÜPHANESİNE BAŞARI BELGESİ

Bor Halil Nuri Bey İlçe Halk Kütüphanesinin okuma alışkanlığını yaygınlaştırmak ve kullanıcı sayısını artırmak için yürüttüğü çalışmalar, başarı belgesi ile ödüllendirildi. Son beş yılda 579 etkinlik düzenleyen kütüphaneye, hizmetleri ve toplumsal katkısı dolayısıyla başarı belgesi verildi. Kültür ve Turizm Bakanlığı Kütüphaneler ve Yayımlar Genel Müdürlüğü bünyesindeki Kütüphane Akademisinin düzenlediği Bölgesel Mesleki Hizmet İçi Eğitim Programı'nın altıncısı Konya'da gerçekleştirildi.

Aksaray, Karaman, Konya ve Niğde'de görev yapan kütüphane yöneticileri ile personelin katıldığı programda beş yılda 579 etkinlik ve 11 bin 205 üye kaydeden Bor Halil Nuri Bey İlçe Halk Kütüphanesi ödüllendirildi.

Bor Halil Nuri Bey İlçe Halk Kütüphanesi Müdürü Murat Başkan, "Halk Kütüphanelerinde Kullanıcı Artırma Stratejileri" başlıklı sunumunda ilçede yürütülen çalışmaları anlattı.

Başkan, son beş yılda düzenlenen 579 etkinliğin kütüphaneye ilgiyi artırdığını belirterek yaklaşık 42 bin nüfuslu Bor'da kütüphanenin 11 bin 205 üyeye ulaştığını söyledi.

Başkan, uzmanların katılımıyla düzenlenen aile içi iletişim ve ergenlik döneminde ebeveyn-çocuk ilişkileri konulu eğitimlerin ailelerin kütüphaneyi daha sık kullanmasına katkı sağladığını ifade ederek çocuklara küçük yaşta okuma alışkanlığı kazandırmak amacıyla İlçe Milli Eğitim Müdürlüğüyle birlikte "Bor Kütüphanede Hayat Buluyor" projesini başlattıklarını, proje kapsamında anaokulu ve ilkokul öğrencilerine yönelik eğitici etkinlikler düzenlediklerini aktardı. Bor Halil Nuri Bey İlçe Halk Kütüphanesine, okuma alışkanlığının yaygınlaştırılmasına katkısı, etkinliklerinin çeşitliliği ve toplumun farklı kesimlerine sunduğu hizmetler dolayısıyla başarı belgesi verildi.

Kütüphaneler ve Yayımlar Genel Müdürü Taner Beyoğlu'nun imzaladığı belgeyi Personel Daire Başkanı Ahmet Özekmekçi, Kütüphane Müdürü Murat Başkan'a takdim etti. ■ İHA

T.C. SOSYAL GÜVENLİK KURUMU BAŞKANLIĞI
İSTANBUL SOSYAL GÜVENLİK İL MÜDÜRLÜĞÜ
BAĞCILAR SOSYAL GÜVENLİK MERKEZİ

SAYFA 8'DEKİ İLANIN DEVAMI

BORÇLUNUN ÜNVANI	TAKİP NO	SİCİL NO	TÜRÜ	BORÇ TUTARI
DEVELİ ALÜMİNYUM DOĞRAMA VE CEPHE SİSTEMLERİ İNŞAAT SANAYİMurat ERDOĞAN(304******16) (Şirket Müdürü)	2022/23310	1351283	İşsizlik	33.339,27
JALAL ABU JAEFAR Müdür TPRA GOLDKUYUMCULUK SAN. VE TİCARET LİMİTED ŞİRKETİ)	2019/ 068345	1202231	İşsizlik	32.962,51
NAKRE TEKSTİL İNŞAAT SANAYİ VE DIŞ TİCARET LİMİTED ŞİRKETİ.-Müdür-ERKAN GÖKHAN TCKN:351******88	2019/126709	1299362	Prim	32.655,07
DAF MOBİLYA İNŞAAT SANAYİ VE DIŞ TİCARET LİMİTED ŞİRKETİ-Süleyman FİDAN(370……12)Müdür	2019/145433	1348257	Prim	32.039,03
SERENİTY TURİZM VE ORGANİZASYON HİZMETLERİ LİMİTED ŞİRKETİ-ÖMER TEKİN(MÜDÜR)(T.C.419******94)	2019/142424	1347117	Prim	31.848,29
ANKATEK BİLİŞİM HİZMETLERİHakan Demir (Şirket Müdürü)(26*******60)	2023/33767	1288284	Prim	31.295,85
FREYZATEKSTİLİNŞ SAN. VE TİC. LTD. ŞTİ-Sedat ULUÇAY(T.C.:314******74 (2017/6-2018/2 Dönemleri-Müdür)	2021/11921	1344023	İ.P.C.	30.478,83
BOZKURT KARDEŞLER TEKSTİL SANAYİ VE TİCARET LİMİTED ŞİRKETİ-Uğur ÇAM müdür 272******56	2019/129386	1354106	İşsizlik	30.455,75

Resmi ilanlar www.ilan.gov.tr'de. Basın: 2603819



ÖZEL'İN A TAKIMI BELLİ OLDU

YENİ Parti'nin ilk kurultayının ardından Genel Başkan Özgür Özel başkanlığında gerçekleştirilen Parti Meclisi (PM) toplantısında, partinin 28 kişilik Merkez Yönetim Kurulu (MYK) üyeleri belirlendi.

YENİ Parti'nin ilk kurultayının ardından PM, YENİ Parti Genel Başkanı Özgür Özel başkanlığında toplandı. Parti genel merkezinde yaklaşık bir buçuk saat süren toplantıda MYK üyeleri belli oldu. 28 kişiden oluşan MYK'da yer alan isimler şöyle:

"Genel Sekreter Selin Sayek Böke, Parti Sözcüsü Salih Uzun, Yurt İçi Örgütler Ensar Aytekin, Yurt Dışı Örgütler Nurhayat Altaca Kayışoğlu, İdari ve Mali İşler Özgür Karabat, Seçim ve Hukuk İşleri Gül Çiftçi Binici, Yerel Yönetimler Yaşar Tüzün, Medya ve Kurumsal İletişim Burhanettin Bulut, Halkla İlişkiler Aylin Yaman, Siyasi Partilerle İlişkiler Engin Özkoç, Sendikalar ve Meslek Örgütleriyle İlişkiler İlhan Cihaner, Sivil Toplum Örgütleriyle İlişkiler Gökçe Göçen, Saha Çalışmaları ve Örgütlenmesi Hikmet Erbilgin, Ar-Ge ve Politika Kurulları Koordinasyonu, Yunus Emre. Politika Kurulları ise Adalet Politikaları Zeynel Emre, Hazine ve Maliye Politikaları Serkan Özcan, Kalkınma Politikaları Öner Güçavdı, Dış Politika Mithat Çelikpala, Milli Savunma Politikaları Yankı Bağcıoğlu, İç Güvenlik Politikaları Murat Bakan, Eğitim Politikaları Suat Özçağdaş, Sağlık Politikaları Kayhan Pala, Gıda ve Tarım Politikaları Sencer Solakoğlu, Teknoloji ve Dijital Dönüşüm Politikaları Cem Say, Sosyal Politikalar Aylin Nazlıaka, İnsan Hakları ve Eşitlik Politikaları Sezgin Tanrıkulu, Emek ve Sosyal Güvenlik Politikaları Gamze Taşcıer, Kamu Denetimi ve Şeffaflık Politikaları Deniz Yavuzyılmaz."

Altı isim yeniden MYK'da

YENİ Parti'nin Kurucu Merkez Yönetim Kurulu'nda görev alan 6 isim, yeni dönemde de MYK üyeliğine getirildi. Bu isimler Yunus Emre, Ensar Aytekin, Nurhayat Altaca Kayışoğlu, Yaşar Tüzün, Zeynel Emre ve Aylin Yaman oldu.

Dokuz isim ilk kez MYK'da

Genel Başkan Özgür Özel'in önceki Merkez Yönetim Kurullarında görev almayan 9 isim de ilk kez MYK üyeliğine getirildi. Bu isimler Salih Uzun, Engin Özkoç, İlhan Cihaner, Hikmet Erbilgin, Öner Günçavdı, Mithat Çelikpala, Kayhan Pala, Sencer Solakoğlu ve Cem Say oldu.

MYK tecrübesine sahip 13 isim

YENİ Parti Genel Başkanı Özgür Özel'in önceki Merkez Yönetim Kurullarında görev alan 13 isim, yeni dönemde de MYK'da yer aldı. Bu isimler Selin Sayek Böke, Özgür Karabat, Gül Çiftçi Binici, Burhanettin Bulut, Serkan Özcan, Aylin Nazlıaka, Gökçe Gökçen, Gamze Taşcıer, Yankı Bağcıoğlu, Murat Bakan, Suat Özçağdaş, Sezgin Tanrıkulu ve Deniz Yavuzyılmaz oldu.■ İHA



PETROL KARŞILIĞI DEMİRYOLU

Ulaştırma ve Altyapı Bakanı Abdulkadir Uraloğlu, Irak Uluslararası Ulaştırma, Havalimanları ve Lojistik Fuarı'nın (ITL Irak Expo 2026) açılış konuşmasında, "Irak ile yürüttüğümüz Kalkınma Yolu Projesi ortak vizyonumuzun en somut örneklerinden biridir. Bu projeyle bir ulaştırma koridoru inşasında yeni bir finansman mekanizmasını da Irak ile birlikte hayata geçirme arzusundayız. Petrol karşılığında demir yolu inşasıyla başlamayı planladığımız bu yeni sistemin diğer ülkelerle olan ilişkilerimize de örnek olmasını arzu ediyoruz" dedi.

Ulaştırma ve Altyapı Bakanı Abdulkadir Uraloğlu, Irak Uluslararası Ulaştırma, Havalimanları ve Lojistik Fuarı'na (ITL Irak Expo 2026) katılmak üzere Bağdat'a geldi. Bakan görüşmenin ardından ITL Irak Expo 2026'ya katılarak açılış konuşması yaptı. Uraloğlu konuşmasında, "Başkent Bağdat'ta Irak Uluslararası Ulaştırma, Havalimanları ve Lojistik Fuarı'nın açılışında sizlerle bir araya gelmekten duyduğum memnuniyeti ifade ediyorum. Öncelikle nazik davetleri ve sıcak misafirperverlikleri için Irak Hükümeti'ne, değerli mevkidaşıma ve etkinliğin düzenlenmesinde emeği geçen herkese huzurlarınızda teşekkür ediyorum" ifadelerini kullandı. Fuarın ülkeler ve bölge için yeni iş birliği fırsatlarına vesile olacağına inandığını belirten Bakan Uraloğlu, ulaştırma altyapılarının günümüzde ekonomik gelişmenin ötesinde bölgesel bütünleşme ve uluslararası iş birliğinin vazgeçilmez unsurlarından biri haline geldiğini söyledi. ■ İHA

"KADINA YÖNELİK ŞİDDET VİCDANSIZLIK İNSAFSIZLIK VE ALÇAKLIKTIR"

Cumhurbaşkanı Recep Tayyip Erdoğan, "Kadına yönelik şiddet vicdansızlıktır, insafsızlıktır, insanlıktan nasibini almamışlara mahsus bir alçaklıktır. Şiddetin hiçbir bahanesi, hiçbir gerekçesi olamaz" dedi.



Cumhurbaşkanı Erdoğan, Cumhurbaşkanlığı Külliyesi'nde düzenlenen Kadına Yönelik Şiddete Karşı Uluslararası Mücadele Günü programına katıldı. Aile ve Sosyal Hizmetler Bakanlığı mensupları, kadınlar ve sivil toplum kuruluşlarının temsilcilerinin katıldığı programda konuşan Erdoğan, kadına yönelik şiddetle mücadele, kadın hakları ve Terörsüz Türkiye sürecine ilişkin açıklamalarda bulundu. Katılımcıları selamlayarak konuşmasına başlayan Erdoğan, Eskişehir'de eğitim uçuşu sırasında kaza kırıma uğrayan helikopterde şehit olan askerleri anarak, "Şehitlerimizin kederli ailelerine, yakınlarına, silah arkadaşlarına ve Türk Silahlı Kuvvetlerimize sabır diliyor, taziyelerimi sunuyorum. Malum, 12 Kasım'da Malatya Yeşilyurt'ta bir başka askeri helikopterimiz kaza kırıma uğramış, 4 askerimiz şehit düşmüştü. Sadece 12 gün arayla yaşanan bu iki elim kazanın araştırılmasına yönelik tahkikatlar başlatılmıştır. Bu inceleme ve araştırmalar en küçük bir şüpheye mahal bırakmayacak şekilde tüm yönleriyle yapılacaktır. Rabbim şehitlerimizin ruhlarını şad, mekânlarını inşallah cennet eylesin. Rabbim kahraman ordumuzun kahraman mensuplarının ayağına taş değdirmesin. Onları her türlü kazadan, beladan muhafaza buyursun" ifadelerini kullandı.

"Devletimizin istiklali için canlarından can veren bütün kadınlara şükranlarımı sunuyorum"

25 Kasım Kadına Yönelik Şiddetle Uluslararası Mücadele Günü dolayısıyla düzenlenen programda kadınlarla bir araya gelmekten memnuniyet duyduğunu belirten Erdoğan, "Asırlardır Anadolu'nun vatan yapılmasında, milletimizin bin türlü badireyi atlatıp hayatta kalmasında büyük emeği ve fedakârlığı olan ama çoğunun ismi bilinmeyen kadın kahramanlarımızı rahmetle yad ediyorum. Elleri öpülesi şehit annelerimiz başta olmak üzere milletimizin bekası, birliği, dirliği, ülkemizin ve devletimizin istiklali için canlarından can veren bütün kadınlara şükranlarımı sunuyorum. Bir insanlık suçu olan kadına yönelik şiddet olaylarında hayatlarını kaybeden hanım kardeşlerimizin her birine Cenab-ı Allah'tan rahmet diliyor, geride bıraktıklarına sabırlar temenni ediyorum. Aynı şekilde şiddete maruz kalmış tüm kadınlara geçmiş olsun diyorum. Gazze'de, Batı Şeria'da, Lübnan'da ve komşumuz İran'da siyonist rejimin insanlık dışı şiddetinin kurbanı olan tüm kadınlara, tüm çocuklara Allah'tan rahmet niyaz ediyor, yaralı kardeşlerimize acil şifalar temenni ediyorum" dedi.

Şiddetin dünyanın neresinde ve kime karşı uygulanırsa uygulansın kötü olduğunu belirten Erdoğan, "Ama bundan daha fenası kadına ve çocuğa karşı uygulanan şiddettir. Kadına yönelik şiddet, çok net söylüyorum, vicdansızlıktır, insafsızlıktır, insanlıktan nasibini almamışlara mahsus bir alçaklıktır. Tabii burada şu ayrıma da dikkat çekmek durumundayım: Şiddet sadece kadına el kaldırmak, ona vurmak, cebri ve fiili müdahalede bulunmak değildir. Şiddetin görüneni olduğu gibi çok daha sinsi, çoğu zaman fark edilmeyen, sessizce hayatları kararan biçimleri de vardır. Mesela bir kadını sırf cinsiyeti nedeniyle ayrımcılığa maruz bırakmak, onu hor görmek, aşağılamak, iradesini yok saymak bir şiddet türüdür. Kadının emeğini sömürmek, alın terini değersizleştirmek, kadını bir meta olarak görmek şiddetin bir türüdür. Kadınları sosyal hayattan, ekonomik hayattan, bilhassa en temel hakları olan eğitimden yoksun bırakan her uygulama bir şiddet türüdür. Kadınlar üzerinde siyasi görüşü, inancı, kutsal değerleri, hayat tarzı veya kılık kıyafeti sebebiyle psikolojik baskı kurmak bir şiddet türüdür. Özellikle son dönemde küresel bir dayatmaya dönüşen cinsiyetsizleştirme politikaları da mağdurları farklılık gösteren bir şiddet türüdür. Yani şiddet hep fiilde değil; bazen bir kötü sözde, bazen bir tehditte, bazen de kadının hayallerinin önüne konulan engellerde kendisini gösterir" dedi.

"Kadına yönelik şiddetin hiçbir bahanesi, hiçbir gerekçesi olamaz"

Şiddetin biçimi değişse de kadınların ve insanlığın vicdanında açtığı yaranın değişmediğini belirten Erdoğan, "Şiddetin şekli, formu, biçimi kişiden kişiye değişebilir ama şiddetin kadın ruhunda ve insanlık vicdanında açtığı derin yara asla değişmez. Onun için kadına yönelik şiddetin hiçbir bahanesi, hiçbir gerekçesi olamaz. Biz 'şiddete sıfır tolerans' derken meseleye işte bu zaviyeden bakıyoruz. Ayrımcılık yapmıyor, ne şekilde tezahür ederse etsin ve kimden gelirse gelsin şiddetin her türlüsünü lanetliyoruz. Bizim mücadelemiz şiddetin sadece fiziki boyutuyla sınırlı değildir. Kadını değersiz gören, emeğini, alın terini yok sayan, kadınlık onurunu zedeleyen bütün anlayışlarla, bütün uygulamalarladır. Şiddetin ortaya çıkmasını engellemeye dönük bütün politikalara ne kadar önem veriyorsak şiddeti doğuran zihniyetle, ayrımcılıkla, istismarla, eşitsizlikle mücadeleyi de kadına yönelik şiddetle mücadelemizin asli unsuru olarak görüyoruz" ifadelerini kullandı.

Kadına yönelik şiddetle mücadelenin sürdürüleceğini vurgulayan Erdoğan, "Siyasi hayatı boyunca daima kadınlarla yol yürümüş, en başta eşi ve kızları olmak üzere hep kadınların desteğini görmüş, her platformda kadınların haklarını cesaretle savunmuş ve bu süreçte kimi zaman haksız eleştirilere maruz kalmış bir siyasetçi olarak bugüne kadar olduğu gibi bundan sonra da kadına karşı şiddetle mücadelenin sancaktarlığını yapmayı sürdüreceğim. Kimi cehaletten, kimi ön yargılardan, kimi yanlış uygulamaların töre haline gelmesinden kaynaklı pek çok zorluğa göğüs geren hanım kardeşlerimizi hak, adalet ve eşitlik arayışlarında asla yalnız bırakmayacağım. Doğru bildiğimiz bu yolda kadınlarla omuz omuza yürümeye, bu mücadeleyi birlikte vermeye inşallah devam edeceğimize inanıyorum. Bu noktada kadınların ortaya koyduğu çabaları, özellikle şiddete karşı mücadelede dayanışma içinde hareket etmelerini çok kıymetli buluyorum. Halen aşılması gereken engeller olduğunu bilmekle birlikte bu yolda kat edilen mesafeden büyük memnuniyet duyuyorum" ifadelerini kullandı.

"Şiddetle mücadelede 8,2 milyon kişiye ulaştık"

Kadına ve çocuğa yönelik şiddetle mücadelenin geçmiş iktidarlar döneminde yeterince ele alınmadığını dile getiren Erdoğan, "Yıllarca kadın haklarından, kadın erkek eşitliğinden, kadına yönelik şiddetten bahsedenlerin hiçbirinin bu sorun umurunda olmadı. Daha önce bu konu ya görmezden gelinmiş, ya ihmal edilmiş ya da 'Kol kırılır, yen içinde kalır' mantığıyla şiddet vakalarının üstü örtülmüştür. İlk kez bizim iktidarımız döneminde bu mesele ciddiyetle ele alınmaya ve istatistikler tutulmaya başlandı. Son 20 yılda hem kadın haklarında hem de şiddetle mücadelede dönüm noktası mahiyetinde politikaları hayata geçirdik. 2005'te Türk Ceza Kanunu'nda yaptığımız düzenlemelerle bu alanda son derece önemli adımlar attık. 2012'de Ailenin Korunması ve Kadına Karşı Şiddetin Önlenmesine Dair Kanun'u devreye aldık. Bu kanunun çıkmasıyla beraber Türkiye'de yeni bir dönem başlamış oldu. 2014'teki değişiklikle Türk Ceza Kanunu'nda cinsel suçlar için öngörülen cezaları artırdık. 2020'de ihtisas mahkemelerini hayata geçirdik. 2021 ve 2022'de Ceza Kanunu'muzda yaptığımız düzenlemelerle kadını hedef alan suçlarda cezaları artırdık. Önleyici faaliyetler kapsamında toplumun farklı kesimlerine yönelik eğitim ve seminerler düzenleyerek 8,2 milyon kişiye ulaştık. Şiddete uğrayan kadınlara psikolojik, sosyal ve hukuki destek sunan Şiddet Önleme ve İzleme Merkezlerinin sayısı 88'e çıktı. Şu anda Aile Bakanlığımıza bağlı 651 sosyal hizmet kuruluşu ülkemizin dört bir yanında faaliyetlerini sürdürüyor. 81 ilimizdeki 112 kadın konukevi ve 451 şiddetle mücadele irtibat noktası yüksek hizmet standardıyla çalışmaya devam ediyor. ALO 183 hattı ve KADES uygulaması ise günün her saati şiddet mağduru hanım kardeşlerimize hizmet veriyor" ifadelerini kullandı.

"İl eylem planlarıyla ulusal hedeflerimizi yerel düzeyde somut çalışmalara dönüştürdük"

Ulusal eylem planlarını 2007'den bu yana kararlılıkla uyguladıklarını belirten Erdoğan, "Geçen sene yürürlüğe giren ve 2026-2030 dönemini kapsayan Kadına Yönelik Şiddetle Mücadele Beşinci Ulusal Eylem Planı bir yıllık uygulama süresini geride bıraktı. İlk yılda 81 şehrimizin tamamında hazırlanan il eylem planlarıyla ulusal hedeflerimizi yerel düzeyde somut çalışmalara dönüştürdük. Bundan sonra da planı hayata geçirmeyi sürdüreceğiz" dedi.

"Kadınların eğitime, iş hayatına, ekonomiye ve siyasete katılımında ciddi başarılar yakaladık"

Kadınların haklardan, fırsatlardan ve imkânlardan eşit şekilde yararlanarak ekonomik ve sosyal hayata katılımını teşvik ettiklerini söyleyen Erdoğan, "Eşim Emine Erdoğan'ın öncüsü olduğu 'Haydi Kızlar Okula' gibi kampanyalarla kız çocuklarının fırsat eşitliğini hakiki manada temin ettik. Ayrıca kapasitesini 1 milyona çıkardığımız yükseköğretim yurtlarıyla 81 şehrimizin tamamında açtığımız üniversitelerle, başörtüsü yasağı gibi kaldırdığımız nice yasakla kadınların eğitime, iş hayatına, ekonomiye ve siyasete katılımında ciddi başarılar yakaladık. Elbette henüz arzu ettiğimiz seviyede değiliz. Halen çözmemiz gereken meseleler olduğunu biliyoruz ama bunların hiçbiri elde ettiğimiz kazanımlardan daha büyük değildir. İnşallah durmadan, dinlenmeden çalışarak hedeflerimize ulaşacağız" diye konuştu.

Terörle mücadelenin kadınlar ve anneler üzerindeki etkisine değinmek istediğini belirten Erdoğan, "Son 40 yılda en çok anneleri, en çok kadınları etkileyen, en çok onların yüreklerini dağlayıp adeta yangın yerine çeviren terör belasını bertaraf etmeye dönük çabalarımıza kısa bir parantez açmak istiyorum. Cumhur İttifakı olarak bundan iki sene önce başlattığımız Terörsüz Türkiye projemizde önemli mesafeler aldık. En son geçen hafta örgütün uzun yıllardır yuvalandığı Hakurk bölgesinde 14 mağara daha boşaltıldı. Mecliste kurulacak izleme komisyonumuz inşallah yakında çalışmalarına başlayacak. Güvenlik ve istihbarat birimlerimiz tespit, takip ve teyit görevlerini büyük bir hassasiyetle yerine getiriyor. Bütün adımlarımızı hukuk içinde, kararlılıkla ve devlet ciddiyetiyle atıyoruz. İstismara ve provokasyona açık en ufak bir alan bırakmak istemiyoruz. Bir anne evladının üzerine nasıl titrerse biz de bu sürecin üzerine aynı hassasiyetle titriyoruz. Amacımız huzurun, kardeşliğin, güvenliğin ve kalkınmanın güçlenmesidir. Türkiye Yüzyılı'nı önce Terörsüz Türkiye, ondan sonra da terörsüz bölge ile taçlandırmak istiyoruz" ifadelerini kullandı.

"Terörsüz Türkiye sürecini günlük siyasetin, mevzi kazanma arayışlarının dışında tutmaya ihtimam gösterdik"

Türkiye'nin terör nedeniyle yaşadığı kayıplara değinen Erdoğan, "Biz ülkemizde annelerin gözyaşı artık dinsin, anneler, babalar, çocuklar artık gözyaşı dökmesin, fidan gibi delikanlılar hayatlarının baharında gökekin gibi toprağa düşmesin istiyoruz. Biz, Türkiye 2,3 trilyon dolara ve on binlerce cana mal olan bu musibetten bir an önce kurtulsun istiyoruz. Ama biz halisane niyetlerle hareket ettikçe bakıyorsunuz öte tarafta kimi muhalefet partileri çözümü ertelemeye, çözümü engellemeye çalışıyor. Sizler de nasıl mızıkçılık yaptıklarını, nasıl yan çizdiklerini görüyorsunuz. Maalesef burada Terörsüz Türkiye sürecini kendilerine perde yapıyorlar. Oysa ki biz bu konuda ilk günden beri daima ilkeli ve tutarlı davrandık. Terörsüz Türkiye sürecini günlük siyasetin, mevzi kazanma arayışlarının dışında tutmaya ihtimam gösterdik. Bu tavrımızda herhangi bir değişiklik yoktur ve olmayacaktır. Unutmayın; siyaset yokuş yapma değil, sorunlara çözüm üretme yeridir. Siyaset kurumu sorunun değil, çözümün parçası olmalıdır. Hiç kimsenin parti içi iktidar kavgasını sürece yüklemeye, sürecin sırtına bindirmeye, sürecin önüne geçirmeye hakkı yoktur. Milletimizin siyaset kurumu ve siyasetçilerden beklentisi de bu yöndedir" dedi.

"Türkiye'nin kaybettiği, gençlerin, kadınların kaybettiği bir ortamda hiç kimse kazanamaz"

Terörsüz Türkiye sürecinin başarıya ulaşması için kararlı olduklarını belirten Erdoğan, "Türkiye'nin önünde 40 yıllık sorunu kalıcı biçimde çözme noktasında tarihi bir fırsat penceresi açılmıştır. Cumhur İttifakı olarak bu fırsatın heba edilmesine, kişisel kaprislere kurban edilmesine izin vermeyiz. Bunda evelallah son derece kararlıyız. Şunu herkes çok iyi bilsin ki; Türkiye'nin kaybettiği, gençlerin, kadınların kaybettiği bir ortamda hiç kimse kazanamaz. Unutmayın, süreç başarıya ulaşırsa Türkiye kazanır, hepimiz kazanırız. Biz kazananın Türkiye olacağına, 86 milyon ferdiyle Türk milleti olacağına tüm kalbimizle inanıyoruz" ifadelerini kullandı.

"Terörsüz Türkiye sürecinde elbette kadınlara da önemli görevler düşüyor"

Kadınlardan Terörsüz Türkiye sürecini sahiplenmelerini isteyen Erdoğan, "Terörsüz Türkiye sürecinde elbette kadınlara da önemli görevler düşüyor. Hangi kökenden ve görüşten olursa olsun ülkemizdeki tüm kadınların, tüm hanım kardeşlerimizin süreci sahiplenmelerini, sürecin başarısı için yüreklerini ortaya koymalarını istirham ediyorum. Bu sürecin Türkiye'yi nasıl değiştireceğini, dönüştüreceğini ve nasıl daha müreffeh ve güçlü bir ülke haline getireceğini sizlerin anlatması gerekiyor. En büyük sorunu çözmüş, iç cephesi güçlenmiş, demokrasi standartları yükselmiş, toplumsal bütünleşmesini sağlamış bir Türkiye'nin ne manaya geleceğini hepimizin çok iyi anlatması lazım. Açıkçası söylemek gerekirse böyle bir Türkiye'de diğer toplum kesimlerinin yanı sıra en çok faydayı kadınların göreceğine inanıyorum. Bu yolda destek olanlara, katkı verenlere bir kez daha teşekkür ediyorum" dedi.

Erdoğan'a hüsn-i hat tablosu hediye edildi

Aile ve Sosyal Hizmetler Bakanı Mahinur Özdemir Göktaş, Cumhurbaşkanı Erdoğan'a konuşmasının ardından üzerinde "Şüphesiz sizin eşleriniz üzerinde hakkınız olduğu gibi, eşlerinizin de sizin üzerinizde hakkı vardır" hadisinin yer aldığı hüsn-i hat tablosu hediye etti. ■ İHA



BEŞİKTAŞ, HAPOEL BEER SHEVA İLE KARŞILAŞACAK

Beşiktaş, UEFA Avrupa Ligi'nin 5. haftasında yarın Gürcistan'ın Batum şehrinde Hapoel Beer Sheva ile mücadele edecek.

UEFA Avrupa Ligi'nin 5. haftasında Beşiktaş, yarın saat 20.45'te Gürcistan'ın Batum kentindeki Batumi Stadyumunda Hapoel Beer Sheva ile karşı karşıya gelecek. Siyah-beyazlılar, lig aşamasının ilk maçında evinde Fransız ekibi Marsilya'yı 4-1 mağlup ederken, Almanya deplasmanında da TSG Hoffenheim'ı 3-2'lik skorla geçti. Kartal, Dolmabahçe'de İngiliz temsilcisi Crystal Palace ile 2-2 berabere kalırken, son olarak da deplasmanda Celtic'e 3-2 kaybetti.

Avrupa kupalarında 269. karşılaşma

Kartal, Celtic karşılaşmasıyla birlikte Avrupa kupalarında 269. maçına çıkacak. Siyah-beyazlılar, geride kalan 268 mücadelede 104 galibiyet, 51 beraberlik ve 113 yenilgi aldı. Beşiktaş, bu müsabakalarda 367 kez gol sevinci yaşarken, kalesinde ise 404 gole engel olamadı.

UEFA Kupası ve UEFA Avrupa Ligi isimleriyle düzenlenen organizasyonda Beşiktaş, bugüne kadar 143 defa boy gösterdi. Siyah-beyazlılar, geride kalan maçlarda 64 galibiyet, 26 beraberlik ve 53 mağlubiyet aldı. Kartal, oynadığı karşılaşmalarda 228 kez gol sevinci yaşarken, 189 kez de ağları havalandı.

Dolmabahçe karnesi

Siyah-beyazlı takım, iç sahadaki 135. maçına çıkacak. Beşiktaş, Avrupa kupalarında daha önce ev sahibi olarak boy gösterdiği 134 karşılaşmada bu maçlarda 68 galibiyet, 27 beraberlik ve 39 mağlubiyet yaşadı. Rakip fileleri 211 kez havalandıran Beşiktaş, kalesinde 153 gol gördü.

İstanbul dışındaki 4. iç saha maçı

Beşiktaş, Avrupa kupalarında 4. kez ev sahibi olduğu bir maçı İstanbul dışında oynayacak. Siyah-beyazlılar, 1986-1987 sezonunda Şampiyon Kulüpler Kupası çeyrek finalinde Ukrayna temsilcisi Dinamo Kiev ile İstanbul'da oynaması gereken mücadeleyi, hava şartları nedeniyle İzmir'de yaptı ve rakibine 5-0 mağlup oldu.

İstanbul'da yaşanan bombalı terör saldırısından dolayı Beşiktaş, 2003-2004 sezonunda Şampiyonlar Ligi'nde Chelsea ile Gelsenkirchen'de karşılaştı ve 2-0 kaybetti. Kartal, 2024-2025 sezonunda da İsrail ekibi Maccabi Tel Aviv ile 'provakatif eylem ihtimali göz önünde bulundurularak' Macaristan'da oynadı ve sahadan 3-1 mağlup ayrıldı.

Hapoel Beer Sheva ile 3. randevu

Hapoel Beer Sheva, daha önce Türk takımlarına karşı 2 maça çıktı. İsrail takımı, söz konusu mücadeleleri Beşiktaş'a karşı oynadı. İki takım, 2016-2017 sezonunda Avrupa Ligi play-off turunda rakip oldu. İstanbul'daki müsabaka 2-1, Toto Jacob Turner Stadyumu'nda maç da 3-1 siyah-beyazlıların üstünlüğüyle sona erdi.

Beşiktaş, İsrail takımlarıyla 8. kez oynayacak

Beşiktaş ise bugüne kadar İsrail takımlarıyla 7 kez mücadele etti. Maccabi Tel Aviv ile oynadığı 3 müsabakadan 2 galibiyet, 1 mağlubiyet alan Kara Kartal, Hapoel ile oynadığı 2 mücadeleyi de kazandı. Siyah-beyazlılar, Hapoel Haifa ile karşılaştığı 2 maçtan ise beraberlikle ayrıldı.

Siyah-beyazlı takım, 2024-2025 sezonunda Avrupa Ligi E Grubu'ndaki Maccabi Tel Aviv karşılaşmasını da Macaristan'ın Debrecen şehrinde yapmıştı.

Ligde lider, Avrupa'da 1 puana sahip

Liginde en yakın rakibinin 3 puan önünde 59 puanla lider konumda bulunan Hapoel Beer Sheva, Avrupa Ligi'nde ise 1 puana sahip. Lig aşamasındaki ilk maçında sahasında GNK Dinamo ile golsüz berabere kalan Hapoel, ardından konuk olduğu AZ Alkmaar'a 2-1, Union SG'ye de 5-0 kaybederken, son olarak da evinde OFI Crete'ye 2-0 yenildi

Tek eksik Ümit Akdağ

Bu mücadele öncesinde Beşiktaş'ta tek eksik futbolcu Ümit Akdağ. Crystal Palace maçında kırmızı kart gören ve bu yüzden Celtic deplasmanında forma giyemeyen Akdağ'ın cezası UEFA tarafından 2 maç olarak açıklandı. 23 yaşındaki stoper Hapoel Beer Sheva maçında da olmayacak.

Morten Krogh düdük çalacak

Beşiktaş - Hapoel Beer Sheva müsabakasını Danimarka Futbol Federasyonu'ndan Morten Krogh yönetecek. Krogh'un yardımcılıklarını Victor Skytte ve Steffen Bramsen yapacak. Maçın dördüncü hakemi ise Jacob Karlsen olacak. Karşılaşmada VAR koltuğunda Jakob Kehlet, AVAR'da ise Sandi Putros oturacak.

■ SERCAN TOPLAR



GALATASARAY'DAN ŞAMPİYONLAR LİGİ'NDE ÜST ÜSTE 3. GALİBİYET

Galatasaray, Aston Villa karşılaşmasıyla bu sezon UEFA Şampiyonlar Ligi'nde üst üste 3. galibiyetini kazandı. UEFA Şampiyonlar Ligi'nin 5. haftasında Galatasaray evinde İngiliz ekibi Aston Villa ile karşılaştı. Sarı-kırmızılılar, ilk yarısı 0-0 sona eren müsabakadan 1-0'lık skorla galip ayrıldı. Sarı-kırmızılılar bu sonuçla puanını 9'a çıkardı.

Galatasaray, Aston Villa ile ilk oynadığı maçtan galip ayrılmayı başardı. Sarı-kırmızılılar, İngiliz takımlarıyla 29. kez mücadele ederken, 8. galibiyeti elde etti. Aslan, bu müsabaka öncesinde İngiliz takımlarından Manchester United, Arsenal, Chelsea, Liverpool, Leeds United, West Bromwich Albion, Tottenham ve Manchester City ile karşı karşıya gelmişti.

Galatasaray, Aston Villa maçıyla bu sezon Devler Ligi'nde üst üste 3. galibiyetini elde etti. Cimbom böylece bu turnuvadaki galibiyet serisini 4. kez egale etti. Sarı-kırmızılılar daha önce deplasmanda Lille'i 4-2, evinde de Stuttgart'ı 2-0'lık skorlarla mağlup etmişti. Aslan, Şampiyonlar Ligi'nin 6. haftasında 8 Aralık Salı günü Yunanistan'da AEK ile oynayacak.



AYDIN'A AVRUPA İKİNCİLİĞİNİ GETİRDİ

Hırvatistan'ın Porec kentinde düzenlenen European Boxing U-23 Avrupa Boks Şampiyonası'nda 50 kilogram kategorisinde ülkemizi temsil eden Aydın Gençlik ve Spor İl Müdürlüğü milli sporcusu Tevfik Akkaş, şampiyonayı gümüş madalya ile tamamlayarak Avrupa ikincisi oldu. Final müsabakasında Gençler Avrupa Şampiyonu ve Dünya İkincisi Azerbaycanlı rakibiyle karşılaşan millî sporcumuz, sergilediği mücadeleyle önemli bir başarıya imza atarak Avrupa ikinciliğini elde etti. Aydın Gençlik ve Spor İl Müdürlüğü'nden yapılan açıklamada, "Milli sporcumuz Tevfik Akkaş'ı ve bu başarıda emeği bulunan antrenörlerini tebrik ediyor, başarılarının devamını diliyoruz" denildi.



TRABZONSPOR, AVRUPA'DA 161. SINAVINA ÇIKIYOR

UEFA Konferans Ligi'nin 4. haftasında Bulgaristan temsilcisi CSKA Sofia ile deplasmanda karşılaşacak Trabzonspor, Avrupa kupalarındaki 161. maçına çıkacak.

UEFA Konferans Ligi'nin 4. haftasında Trabzonspor yarın TSİ 23.00'te Bulgaristan ekibi CSKA Sofia'ya konuk olacak. Konferans Ligi'nde 3 maç sonunda 6 puan toplayan bordo-mavililer, averajla 12. sırada yer alıyor. Bordo-mavililer, Bulgaristan deplasmanında kazanarak hem puanını 9'a yükseltmeyi hem de ilk 8 hedefi doğrultusunda avantaj sağlamayı amaçlıyor.

Karadeniz ekibi, Konferans Ligi'nin ilk haftasında deplasmanda Finlandiya temsilcisi KuPS Kuopio'yu 4-2 mağlup ederken, ikinci haftada sahasında İskoç temsilcisi Hearts'ı 2-0 yendi. Trabzonspor, son maçında ise sahasında Alman ekiplerinden Freiburg'a 1-0 mağlup oldu.

Avrupa'da 161. maç

Avrupa kupalarında bugüne kadar 160 karşılaşma oynayan Trabzonspor, bu müsabakaların 58'sinden galibiyetle ayrıldı. Karadeniz ekibi, 63 maçta mağlup olurken, 39 maçta ise rakipleriyle berabere kaldı. 1976-1977 sezonunda başlayan Avrupa serüveninde Şampiyon Kulüpler Kupası ve UEFA Şampiyonlar Ligi'nde 30, UEFA Kupası ve UEFA Avrupa Ligi'nde 99, Avrupa Kupa Galipleri Kupası'nda 12, UEFA Intertoto Kupası'nda 8 ve UEFA Konferans Ligi'nde de 11 maç oynayan bordo-mavililer, söz konusu karşılaşmalarda 200 gol atarken, kalesinde 217 gol gördü. Trabzonspor, CSKA Sofia müsabakasıyla UEFA Konferans Ligi'nde 12. kez sahne alacak. Avrupa'nın kulüpler düzeyindeki üçüncü büyük organizasyonunda ilk olarak 2021-2022 sezonunda Norveç temsilcisi Molde ile eşleşen bordo-mavililer, bugüne kadar oynadığı 11 maçta 3 galibiyet, 4 beraberlik ve 4 mağlubiyet aldı. Bu karşılaşmalarda 13 gol kaydeden Karadeniz ekibi, 15 gol yedi.

■ MUSTAFA KILIÇ



ERZİNCANLI BADMİNTONCULARDAN 11 MADALYA

Ankara'da 20 ülkenin katılımıyla düzenlenen NAVEK Türkiye International Future Series 2026 Badminton Turnuvası'nda mücadele eden Erzincanlı sporcular, 11 madalya kazanarak önemli başarı elde etti. Uluslararası organizasyonda Erzincanlı badmintoncular, farklı kategorilerde rakipleriyle karşılaştı.

Turnuvada Gökay Göl ve Nisanur Çimen karışık çiftler kategorisinde gümüş madalya kazandı.

Semih Başakın çift erkekler ve karışık çiftler kategorilerinde iki bronz madalya elde ederken, Ece Başakın karışık çiftlerde, Aleyna Korkut tek kadınlarda, Cansu Erçetin ve Elif İkra Özyiğit çift kadınlarda, Emirhan Budak çift erkeklerde, Tuğçe Nur Korkmaz karışık çiftlerde, Benu Burat ise tek kadınlarda bronz madalyanın sahibi oldu.

Toplamda 2 gümüş ve 9 bronz madalya kazanan Erzincanlı sporcular, organizasyonu 11 madalyayla tamamladı.

yenidevir
26 KASIM 2026 PERŞEMBE
GÜNLÜK SİYASİ GAZETE

LİSE ÖĞRENCİLERİNE ORGAN BAĞIŞI EĞİTİMİ



Düzce'nin Gümüşova ilçesinde, Anadolu Lisesi öğrencileri ve öğretmenlerine yönelik organ bağışı farkındalığını artırmak amacıyla eğitim semineri düzenlendi. Gümüşova'da organ bağışı konusunda toplumsal bilinci artırmaya yönelik eğitim çalışması gerçekleştirildi. İlçe Devlet Hastanesi ve İlçe Toplum Sağlığı Merkezi (TSM) ekipleri tarafından Anadolu Lisesi'nde organ bağışı eğitim semineri düzenlendi. Öğrenci ve öğretmenlerin katıldığı seminerde, organ bağışı konusunda farkındalık oluşturulması ve katılımcıların bilinçlendirilmesi amaçlandı. ■ İHA



Düzce'de 13 yıl Kur'an kursu öğreticiliği yapan iki çocuk annesi Nagihan Şahin, pandemi sonrası KOSGEB desteğiyle girişimciliğe adım attı. Düzce Kadın Emeği Merkezi'nde ahşap, lazer kesim ve baskı ürünleri üreten Şahin, e-ticaret aracılığıyla Türkiye'nin yanı sıra Azerbaycan, Bulgaristan ve Fransa'ya satış yapıyor.

PANDEMİ SONRASI YENİ BİR YOL ÇİZDİ, ÜRETİMLE BÜYÜDÜ

Düzce'de yaşayan iki çocuk annesi Nagihan Şahin, pandemi sonrasında meslek değiştirerek girişimciliğe adım attı. Uzun yıllar Kur'an kursu öğreticiliği yapan Şahin, ilgi duyduğu ahşap ve hediyelik eşya sektöründe Küçük ve Orta Ölçekli İşletmeleri Geliştirme ve Destekleme İdaresi Başkanlığı'nın (KOSGEB) kadın girişimcilere yönelik desteğinden faydalanarak kendi işini kurdu. 4 yıldır Kadın Emeği Merkezi'nde üretim yapan Şahin, lazer kesimle başladığı işini markalama ve UV baskı sistemleriyle geliştirirken, e-ticaret aracılığıyla müşteri kitlesini de genişletti.



KOSGEB desteğiyle kendi işini kurdu

Girişimcilik sürecini anlatan Nagihan Şahin, "İki çocuk annesiyim. 4 yıldır Kadın Emeği Merkezi'nde lazer kesim ve baskı üzerine imalat yapıyorum. Dükkanı açtığımızda KOSGEB'in özellikle kadın girişimcilere yönelik yüzde 90 hibe desteği vardı. Bu desteğe müracaat ettik. Öncelikle eğitimlerimizi aldık. Eğitimlerin ardından değerlendirme ve kurul sürecinden geçtik. Kadın girişimci olarak yaptığımız başvurumuz kabul edildi ve makine desteğinden faydalandık" dedi.

13 yıllık öğreticilikten üretime geçti

Pandemi sonrasında farklı bir mesleğe yöneldiğini belirten Şahin, "Pandemi öncesinde 13 yıl Kur'an kursu öğreticiliği yaptım. Pandemi sonrasında görevlendirme yapılamayınca farklı bir alana yöneldim. Aslında bu sektöre her zaman merakım vardı. Öğrencilerimiz için sürekli hediyelik eşyalar arıyorduk. İlk etapta bu ürünleri dışarıda yaptırıyorduk. Sonrasında KOSGEB desteğiyle makinemi alarak kendi imalatımı yapmaya başladım. Kendi çabalarımızla öğrendik. Eşim de en büyük destekçilerimden biri. Çizimlerimi de eşim yapıyor" diye konuştu.

Düzce'den 3 ülkeye ürün gönderiyor

E-ticaret sayesinde yurt dışındaki müşterilere de ulaştıklarını belirten Şahin, "E-ticaret, biliyorsunuz, oldukça büyük bir sektör. E-ticaret aracılığıyla bireysel müşterilerimize zaman zaman yurt dışı satışlarımız da oluyor. Daha çok Azerbaycan ve Bulgaristan'a gönderiyoruz. Fransa'da da bir müşterimiz var. İnanın, bazen kargo barkodlarındaki şehirleri okumakta bile zorlanıyoruz. Türkiye'nin hemen hemen her şehrine ürün gönderiyoruz. İstanbul, Ankara, Bursa ve İzmir gibi büyük şehirlerden sipariş alıyoruz. Özellikle Ramazan ayına yönelik hediyelik ürünlerimiz için Diyarbakır, Kilis, Şanlıurfa ve Erzurum gibi illerden de yoğun talep görüyoruz" şeklinde konuştu.

Hem aile ekonomisine katkı sağlıyor hem kendini geliştiriyor

Girişimcilik sayesinde hem aile ekonomisine katkı sağladığını hem de mesleki anlamda kendisini geliştirdiğini kaydeden Şahin, sözlerini şöyle tamamladı: "E-ticaretle birlikte hem aile ekonomisine katkı sağlıyorum hem de kendimi geliştiriyorum. İlk başladığımda sadece lazer kesim yapıyordum. Daha sonra markalamayı da ilave ettik. Ardından UV baskıya geçiş yaptık. Yaptığım sektörde yavaş yavaş ilerliyorum. Bu süreç hem aile ekonomisine katkı sağlamamda hem de kendimi geliştirmemde çok faydalı oldu." ■ İHA



Yaşlı Yaşam Merkezi büyüklerin yeni buluşma noktası oldu

Ordu Büyükşehir Belediyesi tarafından hizmete sunulan Yaşlı Yaşam Merkezi, yaş almış vatandaşların sosyal yaşamına katkı sunarak yeni buluşma noktası oldu. Ordu Büyükşehir Belediyesi, Yaşlı Yaşam Merkezi ile yaş almış vatandaşların sosyal yaşamda aktif olmalarına ve keyifli vakit geçirmelerine katkı sunmayı sürdürüyor. Büyükşehir Belediye Başkanı Dr. Mehmet Hilmi Güler'in öncülüğünde hayata geçirilen merkez, açıldığı günden bu yana çok sayıda vatandaşı ağırladı. Sosyalleşmek, dinlenmek ve arkadaşlarıyla sohbet etmek isteyen vatandaşlar, merkezde sunulan imkanlardan faydalanıyor.

Merkezden yararlanan Mustafa Çelebi ve İsmail Demirci, sunulan hizmetten duydukları memnuniyeti dile getirerek, "Böyle bir hizmetin bulunması bizler için çok önemli, burada gayet güzel ağırlanıyoruz. Bu hizmete vesile olan başta Büyükşehir Belediye Başkanımız Hilmi Güler olmak üzere emeği geçen herkese teşekkür ediyoruz" ifadelerine yer verdiler. ■ İHA



Engelleri kalemiyle aşıyor: Elif Can'dan ikinci kitap

Elazığ'da yaşayan yazar Elif Can, ikinci şiir kitabını çıkardı. Doğuştan serebral palsi teşhisi ve yüzde 96 engelli raporu bulunan Can, ikinci şiir kitabı Ateşkes'i okurlarla buluşturdu. Yazmaya 2012 yılında hobi olarak başladığını aktaran Can, zamanla yazmanın kendisini rahatlattığını gözlemleyerek bu alandaki çalışmalarına devam ettiğini belirtti. Şiirlerinde ruh haline göre kendi yaşamından kesitlere ve duygularına yer verdiğini kaydeden Can, ömrü yettiğince yazmayı sürdürmeyi hedeflediğini ifade etti. Elif Can, "31 yaşındayım. Mucizemsin isimli birinci kitabımı çıkarmıştım. Ateşkes adlı ikinci kitabım da çıktı. Birinci kitabım gibi bu eserim de şiir türünde. Şiirlerimde duygularımdan bahsediyorum. Ruh halime göre ömrümü anlatıyorum. Yazmaya 2012 yılında hobi olarak başladım. Yazarak rahatladığımı ve bana iyi geldiğini görünce devam ettim. Ömrüm yettikçe kalemimle var olmak istiyorum" dedi. ■ İHA

DÜZCE'NİN DOĞAL GÜZELLİKLERİ GENÇLERE TANITILDI



Gençlik Değişimi Projesi kapsamında farklı ülkelerden Düzce'ye gelen gençler, kentin tarihi, kültürel ve doğal zenginliklerini keşfetti. Programda kültürlerarası etkileşim ve gençlerin başarı kavramına farklı bakış açıları geliştirmesi öne çıktı.

Gençlik Değişimi Projesi kapsamında Düzce'ye gelen uluslararası katılımcılara kentin tarihi, kültürel ve doğal güzellikleri tanıtıldı. Başarı Kavramının Yeniden İnşası: Gençlerle Yeni Tanımları ve Yeni Yolları Keşfetmek başlığıyla yürütülen proje kapsamında farklı ülkelerden gelen gençler, Düzce'nin tarihi mirası ve doğal zenginlikleri hakkında bilgi edinme fırsatı buldu. Gençlerin farklı kültürleri tanımasını ve kültürlerarası etkileşimin güçlenmesini amaçlayan proje, Düzce'nin uluslararası alanda tanıtılmasına da katkı sağladı.

Proje kapsamında gerçekleştirilen faaliyetlerle katılımcıların başarı kavramına farklı açılardan yaklaşmaları, yeni deneyimler kazanmaları ve kültürlerarası iletişim becerilerini geliştirmeleri amaçlanıyor. ■ İHA

