

ONLARA VİZESİZ, BİZE YOK!

Şengen üyesi 29 ülkenin vatandaşları Türkiye'ye vizesiz, 16'sı yalnızca kimlikle gelebiliyor. Türk vatandaşları ise Avrupa'ya gitmek için vize kuyruğunda bekliyor. Üstelik pasaport sıralamasında Türkiye'nin gerisindeki 7 ülke Şengen'e vizesiz girebiliyor.

PASAPORTTA 74'ÜNCÜ SIRADAYIZ

■ Passport Reports verilerine göre 29 Şengen ülkesine vize zorunluluğu kalkarsa Türkiye, dünya pasaport sıralamasında 74'üncü sıradan 39'uncu sıraya yükselecek. Vizesiz gidilebilen ülke sayısı 69'dan 98'e çıkacak.

KOSOVA BİLE VİZESİZ GİRİYOR

■ Türkiye'nin pasaport sıralamasında 17 basamak gerisinde bulunan Kosova ile 11 basamak gerisindeki Doğu Timor, vatandaşlarına Şengen Bölgesi'ne vizesiz seyahat imkânı sağlıyor. Türk vatandaşları ise 29 ülkenin tamamı için vize almak zorunda. ■ **10'DA**

EMEKLİYE ENFLASYON ÜSTÜ ZAM

Cumhurbaşkanı Yardımcısı Cevdet Yılmaz, emeklilere yönelik düzenlemenin yılbaşından önce Meclis'e sunulacağını açıkladı. Yılmaz, "İşin özü; emeklilerimizin geneline yönelik bir iyileştirme ve enflasyonun üzerinde bir artış" dedi.



YENİ YIL MÜJDESİ

■ Yılmaz, "Farklı yöntemler ve alternatifler var" diyerek çalışmanın sürdüğünü belirtti. Düzenlemenin yılbaşından önce Meclis'e sunulacağını söyledi.

PRİM GÜNÜ VE YAŞ BELİRLEYİCİ OLACAK

■ Emekli zammında prim gün sayısı ve yaşın önemli unsurlar olduğunu vurgulayan Yılmaz, düzenlemenin ayrıntılarının Meclis'e sunulduğunda kamuoyuyla paylaşılacağını ifade etti. ■ **10'DA**



KAYA'YA EV HAPSİ

Fon soruşturması kapsamında tutuklanan eski Aile ve Sosyal Politikalar Bakanı Fatma Betül Sayan Kaya, ev hapsi şartıyla tahliye edildi.

6 KASIM'DA TUTUKLANMIŞTI

■ İstanbul Cumhuriyet Başsavcılığı'nın yürüttüğü soruşturmada Kaya, "suç örgütüne üye olma" ve "Sermaye Piyasası Kanunu'na muhalefet" suçlamalarıyla 6 Kasım'da tutuklanmıştı. ■ **10'DA**

yenidevir

25 KASIM 2026 ÇARŞAMBA YIL: 12 SAYI: 4256 GÜNLÜK SİYASİ GAZETE FİYATI: 7,00 TL



FENERBAHÇE SHAKTAR DEPLASMANINDA

■ **11'DE**

TERÖRSÜZ TÜRKİYE'DEN TERÖRSÜZ BÖLGEYE

MHP lideri Devlet Bahçeli, "Terörsüz Türkiye'nin ilk eşiği, iç cepheyi tahkim etmek, milli birlik ve beraberliğimizi tesis etmek ve gelecek yüzyılı emin adımlarla inşa etmektir. Terörsüz Türkiye'nin ikinci eşiği, terörsüz bölgedir" dedi.

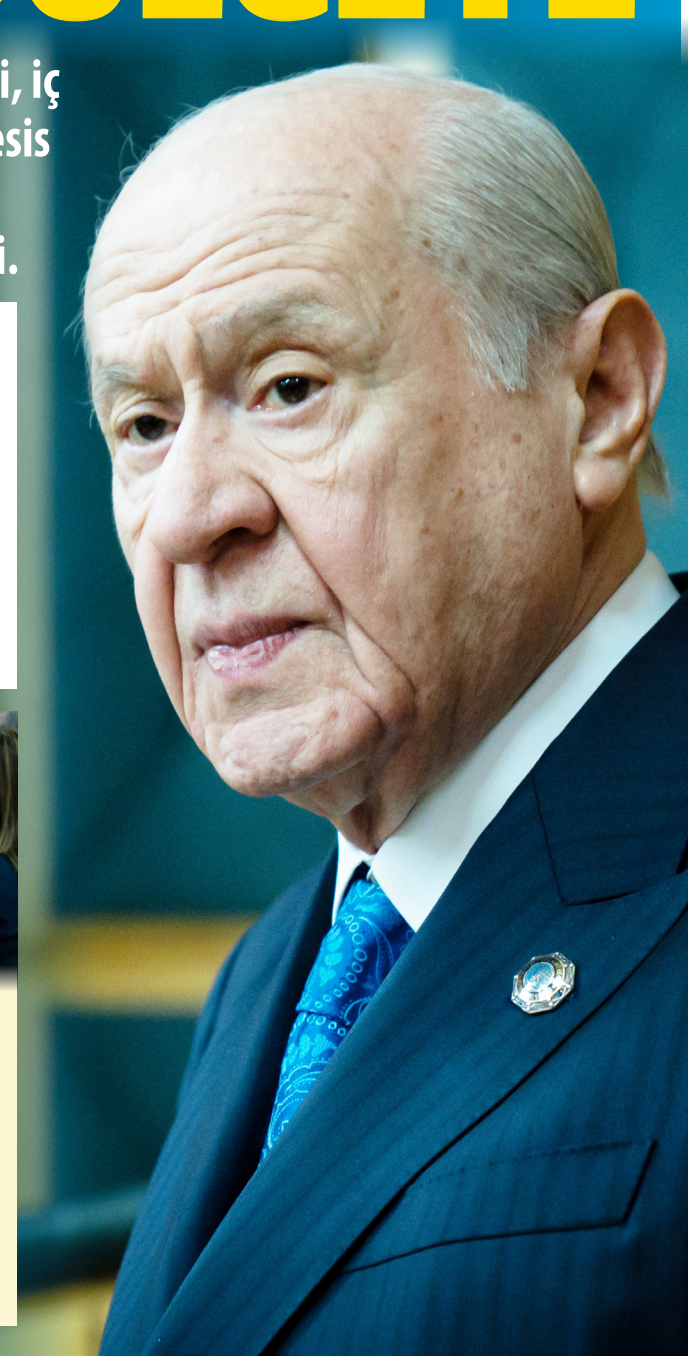

■ MHP Genel Başkanı Devlet Bahçeli, TBMM Grup Toplantısı'nda Terörsüz Türkiye sürecine ilişkin önemli mesajlar verdi.

İKİNCİ AŞAMA TERÖRSÜZ BÖLGE

■ Terörsüz Türkiye hedefinde yeni aşamayı açıklayan Bahçeli, "Terörsüz Türkiye'nin ilk eşiği, iç cepheyi tahkim etmek, milli birlik ve beraberliğimizi tesis etmek ve gelecek yüzyılı emin adımlarla inşa etmektir. Terörsüz Türkiye'nin ikinci eşiği, terörsüz bölgedir" ifadelerini kullandı.

ÖRGÜTÜN ALANLARI BOŞALTMASI ÖNEMLİ

■ Terör örgütünün bölgedeki bazı alanları boşaltmasına dikkat çeken Bahçeli, "Özellikle terör örgütünün bölgede çeşitli alanları boşaltması, bunların tespit ve teyidi geleceğin sağlıklı esaslara bağlanması açısından da önemli bir adımdır" dedi. ■ **10'DA**

ORTA DOĞU'DA DÜZENİ TÜRKİYE KURAR

■ Orta Doğu'daki gelişmeleri değerlendiren Bahçeli, "Orta Doğu'da bu düzeni kuracak, tarihsel aklını, devlet geleneğini ve coğrafyaya dair tecrübesini bir düzen inşası için düşünsel ve ameli anlamda hayata geçirebilecek, bütün bölge ülkelerine katma değer üretecek tek güç Türkiye Cumhuriyeti devletidir" şeklinde konuştu.

TÜRK-KÜRT KARDEŞLİĞİNE NİFAK TOHUMU

■ Terörün Türk ve Kürt vatandaşları arasındaki kardeşliği hedef aldığını belirten Bahçeli, "Son dönemdeki gelişmeler terör belasının vatanımızda Türk'ün ve Kürt'ün arasına sokulmuş bir nifak tohumu olduğunu hepimize göstermiştir. Terör, emperyalizmin maşasıdır" diye konuştu.



MİLLETİN MALINA UZANAN ELİ KIRARIZ

■ Yolsuzlukla mücadele konusunda taviz verilmeyeceğini söyleyen Bahçeli, "İster bakan olsun ister belediye başkanı, isterse yardımlaşma düzeni adına sömürü düzeni kurmuş bir kişi olsun; bu bakımdan yolsuzluğa hiçbir şekilde müsamaha gösterme niyetinde değiliz" dedi.



ÖĞRETMENLER İÇİN 7/24 ÇALIŞIYORUZ

■ Milli Eğitim Bakanı Yusuf Tekin, öğretmenlerin itibarını en üst düzeyde korumak için çalıştıklarını belirterek, "Öğretmenlerimizin itibarını maksimum düzeyde karşılayacak şekilde 7 gün 24 saat çalışıyoruz" dedi. ■ **2'DE**

BAHÇELİEVLER'DE 1 MİLYON KİTAP BULUŞMASI



■ Bahçelievler'de 5'inci Ulusal Kitap Fuarı, 27 Kasım'da kapılarını açıyor. "Çocuk ve Aile" temalı fuarda 100'den fazla yayınevi ve 100'ün üzerinde yazar okurlarla buluşacak. 10 gün sürecek fuarda 1 milyon kitap ziyaretçilerin beğenisine sunulacak. ■ **7'DE**

BİLİRKİŞİ RAPORUNA HIZ



■ Adalet Bakanı Akın Gürlek, bilirkişi raporlarının teslim süresinin 110 günden 27 güne düşürüldüğünü açıkladı. Gürlek, "Vatandaşımız açısından bunun karşılığı, hakkını ararken aylarca beklemekten kurtulmaktır" dedi.

YAPAY ZEKÂ DESTEĞİ

■ Gürlek, bilirkişi seçiminde yargı mensuplarına yardımcı olacak yapay zekâ destekli yeni bir proje üzerinde çalıştıklarını bildirdi. ■ **2'DE**



71 İLDE MALİ SUÇ ÖRGÜTLERİNE OPERASYON

■ İçişleri Bakanlığı, tefecilikten rüşvete, dolandırıcılıktan sahteciliğe kadar çeşitli suçlara karıştığı belirlenen 455 şüpheliye eş zamanlı operasyon düzenlendiğini açıkladı. Operasyonlar 71 ilde gerçekleştirildi. ■ **7'DE**



SOSYAL BELEDİYECİLİK BAŞARISI

■ ORC Araştırma'nın 30 büyükşehirde 14 bin 700 kişinin katılımıyla gerçekleştirdiği araştırmada Esenler Belediyesi, 10 üzerinden 9,1 puan alarak ilk sırada yer aldı. ■ **7'DE**

TÜRKİYE'YE DAYATMA YAPAMAZSINIZ

■ COP31 tartışmalarına ilişkin konuşan Bakan Murat Kurum, "Kabile devleti değiliz, birilerinin dayatmasına müsaade etmeyiz" dedi. Kurum, Türkiye'nin ulusal menfaatlerinden taviz vermeden 196 ülkeyi aynı masada buluşturduğunu vurguladı.

26 MİLYAR DOLARLIK ANLAŞMA

■ Kurum, COP31 kapsamında 102 lider ve 300'ün üzerinde bakanın ağırlandığını belirterek, "Farklı alanlarda 26 milyar doları aşan anlaşmalar imzaladık" açıklamasını yaptı. ■ **7'DE**



HİKMET ÇETİN HAYATINI KAYBETTİ



■ Eski CHP Genel Başkanı, TBMM Başkanı ve Dışişleri Bakanı Hikmet Çetin hayatını kaybetti. 1997-1999 yılları arasında TBMM Başkanlığı görevini yürüten Çetin, 89 yaşındaydı.

ANKARA-İZMİR ARASI 3,5 SAATE İNİYOR



■ Ulaştırma Bakanı Abdulkadir Uraloğlu, Ankara-İzmir Hızlı Tren Hattı tamamlandığında iki şehir arasındaki yolculuğun 3,5 saate düşeceğini açıkladı. Bakanlığın 2027 yatırım teklifinin 774,4 milyar liraya yükseldiğini belirten Uraloğlu, bütçenin yüzde 52'sinin demiryollarına ayrılacağını söyledi. ■ **2'DE**

ÖZDEMİR:

İSTANBUL'DA ERDOĞAN İMZASI VAR



■ AK Parti İstanbul İl Başkanı Abdullah Özdemir, "İstanbul'a dair nerede ne yapılıyorsa mutlaka o hizmetin altında bir Recep Tayyip Erdoğan imzası bulunmakta" dedi. Özdemir, İstanbul'daki ulaşım yatırımlarına dikkat çekerek Büyükşehir Belediyesini eleştirdi. ■ **3'TE**

4 SABİHA GÖKÇEN'DE YOLCU TRAFİĞİ ARTTI 6 IRAK'TA PETROL KAÇAKÇILIĞI SORUŞTURMASI 4 SAVUNMA İHRACATINDA 11'İNCİYİZ

ANKARA-İZMİR ARASI 3,5 SAATE DÜŞECEK!

Ulaştırma Bakanı Abdulkadir Uraloğlu, Ankara-İzmir Hızlı Tren Hattı tamamlandığında iki şehir arasındaki yolculuğun 3,5 saate düşeceğini açıkladı. Bakanlığın 2027 yatırım teklifinin 774,4 milyar liraya yükseldiğini belirten Uraloğlu, bütçenin yüzde 52'sinin demiryollarına ayrılacağını söyledi.



TBMM Plan ve Bütçe Komisyonu, AK Parti Samsun Milletvekili Mehmet Muş başkanlığında toplandı. Komisyonda Ulaştırma ve Altyapı Bakanlığının 2027 yılı bütçesi, kesin hesabı ve Sayıştay raporu ile Karayolları Genel Müdürlüğü, Sivil Havacılık Genel Müdürlüğü ve Bilgi Teknolojileri ve İletişim Kurumunun bütçeleri, kesin hesapları ve Sayıştay raporları görüşüldü.

Komisyonda sunum yapan Bakan Uraloğlu, 2003'ten bu yana ulaştırma ve haberleşme altyapısına 355 milyar dolarlık yatırım yapıldığını, bu yatırımların 2 trilyon dolarlık üretim etkisi oluşturduğunu ve yıllık ortalama 1,2 milyon kişiye istihdam sağladığını bildirdi. Bakan Uraloğlu, "Yap-İşlet-Devret modeliyle dört sektörde hayata geçirdiğimiz 77 projenin ülkemize maliyeti 51,8 milyar dolardır. Bu yatırımları bugün yapmak isteseydik 91,6 milyar dolar harcayacaktık. Doğru zamanda, doğru finansmanla ülkemize yaklaşık 40 milyar dolarlık yatırım maliyeti avantajı sağladık. Bugün yatırım programımızda 852 ana proje kapsamında toplam bin 881 projemiz bulunuyor. Toplam 7,2 trilyon liralık yatırım portföyümüzün yüzde 37'sini gerçekleştirdik. Kalan 4,5 trilyon liralık yatırımla altyapımızı güçlendirmeye, üretimi ve istihdamı desteklemeye devam ediyoruz. 2026 sene başı yatırım programımızda 562,7 milyar lira ödeneğimiz yer alıyordu. 2027 yılı yatırım teklifimiz yüzde 37,6 artışla 774,4 milyar liraya yükselmiştir. Bu tutarın yüzde 52'sini demiryoluna, yüzde 37'sini karayoluna ayırıyoruz" açıklamasında bulundu.

"Yıllık ortalama 128 bin istihdam ve 10 yılda 20,5 milyon ton karbon emisyonu azaltımı hedefliyoruz"

Uraloğlu, Orta Koridor'un bağlantısallığını güçlendirmeyi ve karbon emisyonlarını azaltmayı önceliklendirdiklerini belirterek, "Orta Koridor'un ülkemizdeki kesiminde 47,8 milyar dolarlık yatırımla 102 milyar dolarlık üretim etkisi, yıllık ortalama 128 bin istihdam ve 10 yılda 20,5 milyon ton karbon emisyonu azaltımı hedefliyoruz" dedi.

"Kalkınma Yolu'nun 10 yılda ekonomimize 61,5 milyar dolar katkı sağlamasını öngörüyoruz"

Kalkınma Yolu Projesi'nin Türkiye'nin lojistik kapasitesine ve ekonomisine katkı sağlayacağını dile getiren Bakan Uraloğlu, "Doğu-Batı bağlantıları için Orta Koridor'u güçlendirirken, Kuzey-Güney'de Basra Körfezi'ni Irak'taki Fav Limanı'ndan Türkiye üzerinden Avrupa'ya bağlayacak Kalkınma Yolu'nu hayata geçiriyoruz. Kalkınma Yolu'nun ülkemizdeki 78,5 milyar dolarlık yatırımla 10 yılda ekonomimize 61,5 milyar dolar katkı sağlamasını ve üretim ile lojistik merkezlerinin konumlandırılmasıyla yıllık ortalama 71 bin istihdam oluşturmasını öngörüyoruz. İmzaladığımız anlaşmayla Irak kesimi Türk müteahhitlerce yapılacak. Kalkınma Yolu, enerji güvenliğimize de katkı sağlayan çok boyutlu bir proje hâline gelecektir" değerlendirmesinde bulundu.

"2030 yılına kadar toplam 3 milyon 250 bin ton emisyon azaltımı hedefliyoruz"

Uraloğlu, ulaştırma yatırımlarında çevreci ve sürdürülebilir uygulamalara öncelik verdiklerini belirterek, COP31 kapsamında Küresel Yeşil Yük Koridorları Girişimi'nin hayata geçirildiğini, 45 havalimanının karbon akreditasyonuyla belgelendirildiğini ve net sıfır emisyon hedefi doğrultusunda ulaştırma projelerinin karbon ayak izinin hesaplanmaya başlandığını bildirdi. Uraloğu, şu ifadelere yer verdi:

"Elektrikli araç dönüşümünde Avrupa'nın dördüncü büyük pazarı konumuna yükseldik. Yaklaşık 500 bin elektrikli araç ve 50 bin şarj soketimizle bu dönüşümü hızla sürdürüyoruz. Bugün ülkemizde satılan her 100 yeni otomobilden yaklaşık 18'i elektrikli. Bir yıl önce başlattığımız Serbest Rota Hava Sahası Uygulaması ile uçakların daha kısa ve doğrudan rotalarda uçmasını sağlayarak yakıt tüketimini, karbon emisyonlarını ve uçuş sürelerini azaltıyoruz. Sürdürülebilir havacılık yakıtı kullanımını yaygınlaştırarak 2030 yılına kadar karbon emisyonlarını yüzde 5 oranında azaltmayı ve toplam 3 milyon 250 bin ton emisyon azaltımı hedefliyoruz."

"Hedefimiz, 2030'da 32 şehrimize doğrudan hızlı trenle ulaşmak"

Demiryolu yatırımlarıyla Türkiye'nin demiryolu ağının 14 bin 272 kilometreye, hızlı tren ağının ise 2 bin 604 kilometreye çıkarıldığını aktaran Uraloğlu, geçen yıl 353 milyon yolcu ve 31 milyon ton yük taşındığını, saatte 225 kilometre hıza sahip ilk millî hızlı trenin seri üretimine başlandığını bildirdi.

Uraloğlu, Türkiye'nin, köklü demiryolu sanayisini yeni nesil raylı sistem araçlarıyla ileriye taşıdığına da dikkati çekerek, "Bu dönüşüm, teknolojik bağımsızlığımızı güçlendiren ve sanayi kapasitemizi artıran stratejik bir adımdır. Hızlı tren ağımızla bugün 23 ilimize, nüfusumuzun yüzde 53'üne hizmet veriyoruz; 14 şehrimize doğrudan ulaşıyoruz. Açıldığı günden bu yana hızlı trenlerimizle 117 milyon yolcu seyahat etti. Yüksek hızlı trenlerle şehirlerimizi birbirine daha da yakınlaştırdık. Ankara-İstanbul, Ankara-Konya-Karaman ve Ankara-Sivas hatlarımızın ardından, 9 Ekim'de 153 kilometrelik Çerkezköy-Kapıkule Hızlı Tren Hattımızı da hizmete aldık. Mevcut Ankara-İstanbul Hızlı Tren Hattımızda Doğançay Ripajı ve T26 Tüneli'nin tamamlanmasıyla seyahat süresini 30 dakika kısaltarak 3,5 saate indireceğiz. Hedefimiz, 2030'da 32 şehrimize doğrudan hızlı trenle ulaşmak" diye konuştu.

"Ankara-İzmir Hızlı Tren Hattımız tamamlandığında iki şehir arası 3,5 saate inecek"

Yapımı devam eden hızlı tren projelerine ilişkin de bilgilendirmelerde bulunan Bakan Uraloğlu, "Ankara-İzmir Hızlı Tren Hattımız tamamlandığında iki şehir arası 3,5 saate inecek. Mersin-Adana-Osmaniye-Gaziantep Hızlı Tren Hattımız tamamlandığında Mersin ile Gaziantep arası 2 saat 15 dakikaya inecek. Bursa-Osmaneli arasında Kasım ayında test sürüşlerine başladık. 2027'de Bursa'mızı hızlı trene kavuşturuyoruz. Halkalı-Çerkezköy kesiminde çalışmalarımız sürüyor. Bu kesimle İstanbul, Kapıkule'ye kesintisiz hızlı tren hattıyla bağlanacak. Geçen yıl başladığımız 120 kilometrelik Delice-Çorum Hızlı Tren Projemizde, sadece 19 ayda yüzde 47'lik fiziki ilerleme sağladık. Yerköy-Kayseri Hızlı Tren Hattımız tamamlandığında Ankara ile Kayseri arası 1 saat 45 dakikaya inecek. Karaman-Ulukışla Hızlı Tren Hattımızla Konya ile Ulukışla arası 1 saat 35 dakikaya inecek. Aksaray-Ulukışla-Yenice hattı İç Anadolu'yu Akdeniz limanlarına bağlayacak" ifadelerini kullandı.

Uraloğlu, Eskişehir-Afyonkarahisar, Afyonkarahisar-Konya ve Sivas-Çetinkaya-Malatya hızlı tren hatlarının projelerinin tamamlandığını, Bursa-Gemlik, Samsun-Doğu Karadeniz ve Ankara-İstanbul Süper Hızlı Tren hatlarının proje çalışmalarının sürdüğünü belirterek, Ankara-İstanbul arasındaki seyahat süresinin 80 dakikaya düşürülmesinin hedeflendiğini bildirdi.

"Bakanlığımızın üstlendiği kent içi raylı sistem ağı, yapım ve planlama aşamasındakilerle birlikte 882 kilometreye ulaşıyor"

Kent içi raylı sistem yatırımlarına ilişkin çalışmaların devam ettiğini kaydeden Uraloğlu, "Ülkemiz genelinde işletmede bulunan kent içi raylı sistem hatlarının toplam uzunluğunun yüzde 43'ünü Bakanlığımız hayata geçirdi. Bakanlığımızın üstlendiği kent içi raylı sistem ağı, yapım ve planlama aşamasındakilerle birlikte 882 kilometreye ulaşıyor. Hayata geçirdiğimiz 274,2 kilometrelik banliyö hatlarımızla şehir içi ulaşımın ana omurgasını güçlendirdik. Banliyö hatlarımıza ilaveten, İstanbul, Ankara, Antalya, Kayseri, Kocaeli, Bursa ve Konya'da hayata geçirdiğimiz metro ağırlıklı projelerimizle 178 kilometrelik kent içi raylı sistem hattını hizmete sunduk" dedi. ■ İHA



BİLİRKİŞİ RAPORUNA HIZ

Adalet Bakanı Akın Gürlek, bilirkişi raporlarının teslim süresinin 110 günden 27 güne düşürüldüğünü açıkladı. Gürlek, "Vatandaşımız açısından bunun karşılığı, hakkını ararken aylarca beklemekten kurtulmaktır" dedi.

Adalet Bakanı Akın Gürlek, Bilirkişilik Kanunu'nun 10. yılı dolayısıyla düzenlenen sempozyuma katıldı. Dikmen Hakimevi'nde gerçekleştirilen programa çok sayıda hâkim, savcı, bilirkişi, akademisyen ve meslek kuruluşlarının temsilcileri katıldı. Sempozyumda konuşan Bakan Gürlek, bilirkişilik sisteminde yapılan düzenlemeler, rapor teslim süreleri, eğitim faaliyetleri ve yapay zekâ destekli yeni projeler hakkında değerlendirmelerde bulundu.

Bilirkişilik Kanunu ile alanda önemli bir kurumsal yapı oluşturulduğunu belirten Gürlek, "Bilirkişilik Daire Başkanlığımız, Danışma Kurulumuz ve bölge kurullarımızla bilirkişilerin seçiminden eğitimine, görevlendirilmesinden denetimine kadar ortak esaslar belirledik. Ülkemizin hangi adliyesinde görülürse görülsün, uzmanlık gerektiren bir dosyanın aynı özenle ele alınmasını esas aldık" ifadelerini kullandı.

Bilirkişilik eğitimlerine ilişkin verileri paylaşan Gürlek, "Bugüne kadar 230 bini aşkın kişiye bilirkişilik temel eğitimi verdik. 34 bine yakın bilirkişimiz de yenileme eğitimini başarıyla tamamladı. Üniversitelerimizin bilimsel birikiminden daha fazla yararlanmak amacıyla profesör ve doçentlerimizin kendi ihtisas alanlarında bilirkişilik yapmalarını da kolaylaştırdık" diye konuştu.

Bilirkişilik hizmetlerinde iş yükünün dengeli dağıtılmasının önemine değinen Gürlek, aynı bilirkişilere çok sayıda dosya verilmesinin inceleme sürelerini uzattığını belirterek, "Bilirkişilerin üstlenebileceği dava sayısına sınır getirdik. Böylece listelerde yer alan diğer uzmanların da bilgi ve tecrübelerinden yararlanmanın önünü açtık" dedi.

Raporların zamanında teslim edilmesi için yeni uygulamaları hayata geçirdiklerini kaydeden Gürlek, "Elindeki raporu süresinde teslim etmeyen bilirkişiye yeni dosya verilmesini önleyen uygulamayla ortalama rapor teslim süresini 110 günden 27 güne kadar düşürdük" açıklamasında bulundu.

Bu iyileşmenin vatandaşların adalete erişimi açısından önem taşıdığını vurgulayan Gürlek, "Çünkü raporun vaktinde mahkemeye ulaşması, duruşmanın sırf bu sebeple ertelenmesinin önüne geçebiliyor. Vatandaşımız açısından bunun karşılığı, hakkını ararken aylarca beklemekten kurtulmaktır" ifadelerini kullandı.

Bilirkişi raporlarının anlaşılır ve gerekçeli olması gerektiğine dikkati çeken Gürlek, "Hâkim, sorduğu sorunun karşılığını raporda bulabilmeli. Taraflar da kendilerini ilgilendiren bir tespitin hangi bilgiye, hangi incelemeye dayandığını görebilmelidir" şeklinde konuştu.

Bakanlık olarak bilirkişilik alanında teknolojiden yararlanmayı hedeflediklerini belirten Gürlek, Bilirkişilik ve Yapay Zekâ Projesi üzerinde çalıştıklarını bildirdi.

Projenin hedeflerine ilişkin bilgi veren Gürlek, "Yargı mensuplarımıza dosyanın gerektirdiği uzmanlık alanını belirlerken ve uygun bilirkişiyi seçerken yardımcı olacak bir uygulama geliştirmeyi hedefliyoruz. İstinaf ve temyiz mercilerimizin kararlarından yararlanarak raporların hazırlanmasında bilirkişilerimize yol gösterecek örnekler üzerinde de çalışıyoruz. Bu çalışmaların her aşamasında yargı mensuplarımızın ve bilirkişilerimizin mesleki tecrübesinden istifade edeceğiz" ifadelerini kullandı.

Sempozyumda gerçekleştirilecek "Dijital Çağda Bilirkişilik" başlıklı oturuma da değinen Gürlek, teknolojinin bilirkişilik alanındaki ihtiyaçlara nasıl cevap verebileceğinin ele alınacağını belirterek, oturumlarda dile getirilecek görüş ve önerilerin Bakanlığın çalışmalarına katkı sağlayacağını kaydetti. ■ İHA

ÖĞRETMENLER İÇİN 7/24 ÇALIŞIYORUZ

Milli Eğitim Bakanı Yusuf Tekin, öğretmenlerin itibarını en üst düzeyde korumak için çalıştıklarını belirterek, "Öğretmenlerimizin itibarını maksimum düzeyde karşılayacak şekilde 7 gün 24 saat çalışıyoruz" dedi.



24 Kasım Öğretmenler Günü etkinlikleri kapsamında, "Hep Sen Varsın Diye" temasıyla etkinlik düzenlendi. Ankara MEB Şura Salonu'ndaki etkinlikte öğretmenlerin mesleki deneyimleri ve başarı hikayeleri ele alındı. ÖğretmeniZ platformu aracılığıyla bugüne kadar 81 ilden yaklaşık 500 öğretmenin hikayesi 17 farklı kategoride yayımlanırken, ÖğretmeniZ Dergisi'nin 13 sayısında öğretmenlerin edebi, sanatsal ve kültürel çalışmaları tanıtıldı. İlk kez yüz yüze düzenlenen etkinlikte farklı kuşaklardan öğretmenler arasında tecrübe aktarımının güçlendirilmesi hedeflendi. Etkinliğe katılarak açıklamalarda bulunan Milli Eğitim Bakanı Yusuf Tekin, 24 Kasım vesilesiyle tüm öğretmenlerin Öğretmenler Günü'nü kutladı. Tekin, her öğretmenin yanında olduklarını ve geliştirdikleri tüm projelerde öğretmenlerle istişare içerisinde olduklarını belirtti.

Milli Eğitim Bakanlığı'nın büyük bir aile olduğunu ve sorunları hep birlikte istişare ettiklerini belirten Tekin, "Milli Eğitim Bakanlığı'nda en temel iki tane problemi dile getirebilirim. Dolayısıyla Milli Eğitim Bakanı olarak göreve başlayınca bu iki büyük soruna odaklanmak gerektiğini düşündüm. Bu iki sorundan bir tanesi şudur. Milli Eğitim Bakanlığı gerçekten çok büyük bir aile ve bu ailenin içerisinde popülist söylemlerle hareket ettiğinizde mağduriyetlere sebebiyet veriyorsunuz. Bugün siyasetçilerin kullandığı popülist dil 'Herkes, her istediğini yapsın' oluyor. Biraz rasyonel olmak lazım. Devletin, toplumun ihtiyaçlarını ve realitesini bilmek gerekiyor. Bugün ekranları seyrediyorum. Dün Öğretmenler Günü vesilesiyle bütün siyasetçiler öğretmenler ve eğitim sistemi ile ilgili bir şeyler söylüyorlar ama kimse şimdi benim altını çizeceğim bu konuyla ilgili aklıselim bir şey ortaya koymuyor maalesef. Bunlardan bir tanesi bu popülizmden uzaklıktır. 'Herkesin her dediğini yapın.' Peki bunların hepsinin dediği şey acaba nihayetinde rasyonel bir şey mi? Bunları yaptığımız zaman norm fazlası öğretmen sayısı, okullarımızdaki öğretmen normu nasıl etkilenecek? Dolayısıyla burada dikkat çekmek istediğim sorun şuydu. Milli Eğitim Bakanlığı büyük bir aile. Bu aileyle iş yapmak istiyorsanız her şeyi istişare edeceğiniz bir paydaş bulmanız lazım ve bu ailenin taşıyıcı kolonu öğretmenler. Dolayısıyla göreve başladığımız gün popülizmden uzak, alkışlanmak ya da iyi siyasetçi olmak kaygısı gütmeden öğretmen arkadaşlarla attığımız her adımı istişare ederek yürüyeceğimiz bir yol haritası oluşturduk" diye konuştu.

Türkiye'nin PISA başarısına da değinen Tekin, "OECD ve PISA'nın toplantılarında Türkiye'deki eğitim sisteminin hem fiziki hem teknolojik hem de içerik itibarıyla dünyada örnek gösterilecek bir noktaya geldiğini söylemek istiyorum. Çok değil, daha bundan birkaç ay önce Bratislava'da yapılan toplantıda PISA Yönetim Kurulu Başkanı bizi kürsüye davet ederken Türkiye'nin 2015 sonrasında deneyimini anlatmak üzere kürsüye davet ettiler. UNESCO'nun geçtiğimiz hafta Paris'te bir toplantısı vardı. Toplantıda yine benzeri cümlelerle Türkiye'nin yerel kültüre, çevreye ve doğaya müfredatında yer vermesi konusundaki örnek uygulamalarını anlatmak üzere kürsüye davet edildik. Dolayısıyla biz hem toplumun ihtiyaçlarını hem toplumun eğitimden beklentilerini hem uluslararası gelişmeleri hem okullarımızı hem de öğretmenlerimizin itibarını maksimum düzeyde karşılayacak şekilde 7 gün 24 saat çalışıyoruz. Biz bu gelişmelere ayak uyduracağız. Çünkü biliyoruz arkamızda siz varsınız. Siz var olduğunuz için başarılı olacağız" ifadelerini kullandı. ■ İHA

Yenidevir
GÜNLÜK SİYASİ GAZETE
25 KASIM 2026 ÇARŞAMBA YIL: 12 SAYI: 4256
Yenidevir Yayıncılık Ticaret Limited Şirketi Adına
İMTİYAZ SAHİBİ
ABDULKADİR MERCANOĞLU
TÜZEL KİŞİ TEMSİLCİSİ
İBRAHİM HALİL ÖZBAY
GENEL YAYIN YÖNETMENİ
HAMZA MERCANOĞLU
SORUMLU YAZI İŞLERİ MÜDÜRÜ
TOLGA SAÇIKARALI
REKLAM MÜDÜRÜ
SAMET SERHAT SARI
OFSET HAZIRLIK
ARSLAN GÜNEYDOĞU GAZETECİLİK, MATBAACILIK VE KAĞITÇILIK A.Ş.
TELEFON: 0507 829 49 14
BASKI
Arslan Güneydoğu Gazetecilik, Matbaacılık ve Kağıtçılık A.Ş.
Osmangazi Mahallesi 3143 Sokak No:6/2 Esenyurt/İSTANBUL
DAĞITIM: Emir Basım Yayım Dağıtım Pazarlama San. ve Dış Tic. A.Ş.
Avrupa Basım Yayım Dağıtım San. ve Tic. Ltd. Şti.
Yeni Nesil Basın Yayın Dağıtım Pazarlama Ltd. Şti.
MSK Basın Yayın Dağıtım Tic. Ltd. Şti.
Adres: Yavuz Selim Mah. Mehmetçik Sokak No: 71/A ESENLER/İSTANBUL
Yayın TÜRÜ: YEREL SÜRELİ
www.yenidevirgazetesi.com
iletisim@yenidevirgazetesi.com
UETS Adresi: 25909-15044-79959



ÖZDEMİR: İSTANBUL'DA ERDOĞAN İMZASI VAR

AK Parti İstanbul İl Başkanı Abdullah Özdemir, "İstanbul'a dair nerede ne yapılıyorsa mutlaka o hizmetin altında bir Recep Tayyip Erdoğan imzası bulunmakta" dedi. Özdemir, İstanbul'daki ulaşım yatırımlarına dikkat çekerek Büyükşehir Belediyesini eleştirdi.

AK Parti İstanbul İl Başkanlığı tarafından İstanbul'un sorunlarını, beklentilerini ve geleceğine ilişkin fikirleri doğrudan vatandaşlardan dinlemek amacıyla hayata geçirilen "İstanbul'u Dinliyoruz" buluşmalarının yedincisi Ümraniye'de gerçekleşti. Muhtarlar, sivil toplum kuruluşları, spor kulüpleri ve kanaat önderlerinin bir araya geldiği programda, Ümraniye'nin mevcut sorunları, vatandaşların talep ve beklentileri ile İstanbul'un geleceğine ilişkin fikir ve projeler ele alındı.

Programda konuşan AK Parti İstanbul İl Başkanı Abdullah Özdemir, "Çok büyük bir metropol olan İstanbul'umuzda hayatımızı kolaylaştırmak, İstanbul'un geleceğine dair vizyon ortaya koyabilmek, ilçelerimizi aynı zamanda kendi özelinde değerlendirirken tüm ilçelerimizin ortak vizyonunu ortaya koyabileceğimiz bir çalışmanın da altyapısını oluşturmak üzere İstanbul'umuzun tüm ilçelerinde başlatmış olduğumuz programlarımızın birincisini bugün Ümraniye ilçemizde gerçekleştiriyoruz. Öncelikle bugün buraya gelen, zamanını ayıran hem Ümraniyeli hemşerilerimiz için hem İstanbul'umuz için burada fikrini, emeğini ortaya koyacak kıymetli komşularımıza, sizlere yürekten teşekkür ediyor, kendinizi alkışlamaya sizi davet ediyorum. İlçemiz kurulduğu günden bu tarafa önemli belediyecilik hizmetleri aldı. İlçemizin gelişimine katkı sunan önemli hizmetlere öncülük eden başkanlarımız oldu. İsmet Başkanımız da görevi devraldığı günden bu tarafa yerel yönetim anlayışını Ümraniye'mizde en güzel şekilde tesis etmek adına büyük bir mücadeleyi ortaya koyarak Ümraniye'mizde standartların yükselmesi adına önemli bir çabayı ortaya koydu. İnşallah güzel hizmetlerin Ümraniye'de devam edeceğini hep birlikte bu sürecin içerisinde sizlerin de katkılarıyla Ümraniye'mizin geleceğine katkılar sunmaya devam edeceğiz" dedi.

Hükümetin İstanbul'da önemli çalışmaları ve önemli katkıları bulunduğunu aktaran Özdemir, Halen İstanbul'a dair şöyle sağımıza baktığımızda, solumuza baktığımızda nerede ne yapılıyorsa mutlaka o hizmetin altında bir Recep Tayyip Erdoğan imzası bulunmakta. Bunu net bir şekilde görüyoruz. Şu anda eğitim alanında baktığımızda İstanbul'umuzda 160 yeni okul şu an itibarıyla inşa edilmekte. Geçtiğimiz dönemde 14 okul yine Ümraniye ilçemize kazandırıldı. Planlaması devam eden yine bu minvalde önemli okullarımız var, 15 okulumuz var. Tekli eğitim sistemine geçmek adına bakanlığımız, devletimiz, valiliğimiz, belediyemiz özellikle büyük bir çabayı ortaya koyuyor. Yine İstanbul'umuzda Gençlik Spor Bakanlığımızın önemli spor yatırımları devam etmekte" şeklinde konuştu.



"Büyükşehir hizmeti noktasında bu şehrin maalesef kazanımlarının giderek azaldığını, yeterli hizmeti alamadığını görüyoruz"

İstanbul'da geçmiş dönemde yapılan ulaşım yatırımlarına da dikkat çeken Özdemir, şunları söyledi: "Bizler rakamlarla ve sayılarla konuşmayı seven, mukayeseyle bizzat verilerle ortaya koymayı seven, liderinden de böyle bir düstur edinen geleneğin devamıyız. İstanbul'da üniversite öğrencisiyim, sene 2004. İstanbul'da kent içi ulaşım sistemleri dersi alınırken toplam İstanbul'daki metro ve raylı sistem uzunluğuna baktık 44 kilometre. Paris yüzlerce kilometreyi bitirmiş, 300-400 kilometre. New York, Londra. Bunların hepsi 1900'lü yılların başında bitmiş. Biz ise 2000'li yıllara gelmişiz, üzerinden 100 sene geçmiş, 44 kilometre tek bir metromuz var, Taksim'den 4. Levent'e. Moskova 1930'da başlamış, 60'ta bitirmiş. Bizim yine yarım asır ötemizde bu işi bitirmiş. Biz ise daha yolun başındaydık. Bakın 2019'dan bugüne Büyükşehir Belediyesi el değiştirdiğinden bu tarafa sadece Ulaştırma Bakanlığı olarak başladığımız ve bitirdiğimiz metro uzunluğu Cumhuriyet tarihinin 44 kilometrenin neredeyse iki katı, 85.2 kilometre İstanbul'a kazandırdığımız metro. İnşaatı devam eden ve vatandaşımıza hizmet olarak sunacağımız metro inşaatımız var. İşte yine burada yakın noktada Çamlıca bölgesindeki camimize ulaşan bir metro çalışması devam ediyor. Beykoz'dan Ümraniye Spor Kenti dediğimiz noktaya kadar, merkeze kadar ulaşacak başka bir metronun yine startı inşallah Cumhurbaşkanımızın talimatıyla yakın zamanda verilecek."

İstanbul'da 7 tane tünelin sadece 2019'dan 2026 yılına kadar tamamlandığını söyleyen Özdemir, "Bu şehir bir yönüyle Cumhurbaşkanımızın "aşkım, sevdam" dediği bu şehir, bir yönüyle önemli hizmetler almaya devam ediyor. Ne yapsanız İstanbul'da bu şehrin hızına yetişmek için az kalır. Ama bir diğer taraftan maalesef 2019'dan bu tarafa bu şehir bir ayağı topal. Büyükşehir hizmeti noktasında bu şehrin maalesef kazanımlarının giderek azaldığını, yeterli hizmeti alamadığını görüyoruz. Bakın Büyükşehir'in bu seneki bütçesi ne kadar biliyor musunuz ? 1,5 trilyon lira. Yani 30 milyar dolar. 30 milyar dolar bir bütçe. 14 bakanlıktan daha büyük bir bütçeyi İstanbul Büyükşehir Belediyesi kendi elinde bulundurmakta. Bugün şehrin bir noktasından bir noktaya belki 2 saat, 3 saat gidiyoruz. Buradan Kars'a uçakla gitsek 2 saat bulmaz. Buradan Kars'a varabiliriz ama onu biz kent içerisinde her gün hem sabahında hem akşamında tüketmek zorunda kalıyoruz. Bakanlığın yaptığı olmasa, o metrolar olmasa, Bakırköy'den Kirazlı'ya giden metro olmasa, Sabiha Gökçen'e giden metro olmasa, Gayrettepe'den Havalimanı'na giden metro olmasa, Çok karşı durdukları Yavuz Sultan Selim Köprüsü olmasaydı, Kuzey Marmara Otoyolu olmasaydı, işte "Çatlak var, yapılamaz" dedikleri Marmaray, aynı zamanda Avrasya da olmasaydı biz bu şehirde acaba ne yapardık?" diye konuştu.

"Ümraniye Belediyesi 100 tane proje yaptıysa 500 projeyi Büyükşehir Belediyesi buraya kazandırması lazım"

Başkan Özdemir, "Bakın Ümraniye bütçesi 16 milyar, Büyükşehir bütçesi 1,5 trilyon, tam 100 katı. Şimdi Ümraniye'nin nüfusu Türkiye İstanbul'un yüzde kaçı? Yüzde beşi. Yani Büyükşehir bütçesi 100 katı olduğuna göre bunun yüzde beşinin Ümraniye'ye gelmesi gerekmez mi? 1,5 trilyonun yüzde beşi İsmet başkanım ne yapsa 5 katını Büyükşehir yapması lazım. Ümraniye Belediyesi 100 tane proje yaptıysa 500 projeyi Büyükşehir Belediyesi buraya kazandırması lazım ya da 500 proje büyüklüğünde bir hizmeti Ümraniye'ye katmış olması lazım" dedi.

"İstanbul'un problemleri çok ama o problemlere duyarlı bir yönetim anlayısı maalesef yok"

Ümraniye Belediye Başkanı İsmet Yıldırım ise "İstanbul'u Dinliyoruz" programının yedincisini Ümraniye'de gerçekleştirdikleri için AK Parti İl Başkanı Abdullah Özdemir'e teşekkür ederek, "İstanbul'un problemleri çok ama o problemlere duyarlı bir yönetim anlayışı maalesef yok. Onları takip ediyorsunuz. Ümraniye de bundan nasibini maalesef alamadı. Bir buçuk trilyonluk bir bütçeden yüzde beş payını alsaydı Ümraniye'de neler olmazdı? Yeni yollar açılırdı, tüneller yapılırdı, kavşaklar yapılırdı, kentsel dönüşüm yapılırdı, bir sürü şeyler yapılırdı. Maalesef temel atıp yaptığı iki tane küçük iş var. Bir tanesi; iznini ben aldım, hepiniz de biliyorsunuz; TEM'den girişi, Küçüksu Caddesi'ne girişi iznini karayollarından aldım, bir orayı yaptılar, orası 300 metrelik bir yol. Bir de geçenlerde açılışını yaptık, 800 metrelik Tantavi Tüneli'nin yan yolu. Benim için 20 günlük iş, onlar için 4 aylık iş. 4 ayda zor bitirdiler, hala tamamlanmayan yerleri var. Şehrin sahibi yok, derdi yok maalesef. Sayın Cumhurbaşkanımızın belediye başkanlığı döneminde yapılan hizmetleri görerek yaşadık, hissederek yaşadık, bilerek yaşadık. Dünyayla yarışabilen bir il belediyesi haline geldi, metropol bir belediye haline geldi. Maalesef Sayın Başkanımın da söylediği gibi, İSKİ'dir, KİPTAŞ'tır onun gibi 30 küsur tane iştirakimiz vardı, şirketlerimiz vardı. Şimdi İETT'nin otobüslerini çalıştıramıyorlar. İSKİ'nin suyunu bazen kesiyorlar. İSKİ'nin millete belki 50 kat, 100 kat, 150 kat zam yaparak para topladığı halde hizmetleri devam etmiyor. İnşallah önümüzdeki dönemde İstanbul halkı hep beraber emaneti sahibine tekrar teslim eder, ondan sonra hızlı şekilde devam eder" şeklinde konuştu. Programa, AK Parti İstanbul İl Gençlik Kolları Başkanı Nevzat Yüce, AK Parti İstanbul İl Kadın Kolları Başkanı Saliha Demirer ve AK Parti İstanbul İl Başkan Yardımcıları da katıldı.

■ SELİME SÜMEYYE ABATAY



BEŞİKTAŞ'TA KUVVETLİ RÜZGAR AĞACI DEVİRDİ

İstanbul Beşiktaş'ta kuvvetli rüzgar nedeniyle çam ağacı park halindeki aracın üzerine devrildi. Araçta hasar meydana gelirken, ağacın devrildiği sırada yakınında bulunan bir vatandaşın saniyelerle ölümden metrelerle kurtulduğu anlar güvenlik kamerasına yansıdı. İstanbul'da Beşiktaş Levent Mahallesi Fulyalı sokakta dün etkili olan şiddetli rüzgar nedeniyle çam ağacı devrildi. Ağaç park halindeki aracın üzerine devrilirken, araçta hasar meydana geldi. Öte yandan ağacın devrildiği anların güvenlik kamerası kayıtları ortaya çıktı. Görüntülerde ağacın rüzgar sebebiyle park halinde bulunan aracın üzerine devrildiği, o esnada orada bulunan vatandaşın ölümden kıl payı kurtulduğu anlar güvenlik kamerasına yansıdı. ■ İHA



KANALA DÜŞEN KEÇİ İÇİN İTFAİYE SEFERBER OLDU

İstanbul'un Avcılar ilçesinde kanala düşen keçi için itfaiyeye ekipleri seferber oldu. Olay, 22 Kasım Pazar günü akşam saatlerinde Avcılar ilçesi Yeşilkent Mahallesi'nde meydana geldi. Kanala düşen keçiyi fark eden bir çocuk, hayvanı kurtarmak için kanala girdi. Kendi imkanlarıyla keçiyi bulunduğu yerden çıkaramayan çocuk, durumu itfaiye ekiplerine bildirdi. İhbar üzerine olay yerine gelen ekipler, keçiyi kanaldan çıkardı. Kurtarılan keçi, özgürlüğüne kavuşmasının ardından uzaklaşarak gözden kayboldu.

2006 TARİHLİ CİNAYETİN ŞÜPHELİSİ BAKIRKÖY'DE YAKALANDI



Kazakistan'da 2006 yılında meydana gelen öldürme olayıyla ilgili Rusya adli makamlarınca aranan ve hakkında uluslararası arama kaydı bulunan V.M. (50), İstanbul'un Bakırköy ilçesinde düzenlenen operasyonla yakalandı. İstanbul Emniyet Müdürlüğü Asayiş Şube Müdürlüğü ekipleri, aranan kişilerin yakalanmasına yönelik yürüttükleri çalışmalar kapsamında V.M.'nin Bakırköy'de saklandığı adresi tespit etti. Hakkında çeşitli tahdit kodları da bulunan V.M., adrese düzenlenen operasyonla gözaltına alındı. Şüpheli hakkında yasal işlem başlatıldı. Kazakistan basınında yer alan haberlere göre Sagit Shakputov, 28 Kasım 2006'da Zhezkazgan kentinde evine dönerken aracında uğradığı silahlı saldırıda hayatını kaybetti. Haberlerde, Shakputov'un bir suç örgütünün lideri olduğu ileri sürülürken V.M.'nin saldırıdan yaklaşık 5 saat sonra yakalandığı bilgisi de yer aldı. ■ İHA

İSTANBUL DEFTERDARLIĞINDAN İLANEN TEBLİĞ

Mükellefin Adı Soyadı veya Ünvanı	Vergi Numarası	Bilinen Adresi	Verginin veya Cezanın Dönemi	Verginin Nev'i	Cezanın Nev'i	Verginin Miktarı	Cezanın Miktarı
FERAY SARISAÇLI	921XXXXX59	BEY MAH. 16043 SK. NO: 2/2 SEYHAN-ADANA	01/2020-12/2020	0001	3080	122.083,97	366.251,91
FERAY SARISAÇLI	921XXXXX59	BEY MAH. 16043 SK. NO: 2/2 SEYHAN-ADANA	07/2020-09/2020	0032	3080	44.004,37	132.013,11
FERAY SARISAÇLI	921XXXXX59	BEY MAH. 16043 SK. NO: 2/2 SEYHAN-ADANA	10/2020-12/2020	0032	3080	58.377,41	175.132,23
FERAY SARISAÇLI	921XXXXX59	BEY MAH. 16043 SK. NO: 2/2 SEYHAN-ADANA	01/2020-03/2020	0032	3080	10.733,96	32.201,88
FERAY SARISAÇLI	921XXXXX59	BEY MAH. 16043 SK. NO: 2/2 SEYHAN-ADANA	04/2020-06/2020	0032	3080	29.713,20	89.139,60
FERAY SARISAÇLI	921XXXXX59	BEY MAH. 16043 SK. NO: 2/2 SEYHAN-ADANA	01/2021-12/2021	0001	3080	645.074,32	1.935.222,66
FERAY SARISAÇLI	921XXXXX59	BEY MAH. 16043 SK. NO: 2/2 SEYHAN-ADANA	01/2021-03/2021	0032	3080	20.697,46	62.092,38
FERAY SARISAÇLI	921XXXXX59	BEY MAH. 16043 SK. NO: 2/2 SEYHAN-ADANA	04/2021-06/2021	0032	3080	41.099,23	123.297,69
FERAY SARISAÇLI	921XXXXX59	BEY MAH. 16043 SK. NO: 2/2 SEYHAN-ADANA	07/2021-09/2021	0032	3080	57.477,66	172.432,98
FERAY SARISAÇLI	921XXXXX59	BEY MAH. 16043 SK. NO: 2/2 SEYHAN-ADANA	10/2021-12/2021	0032	3080	259.831,58	779.494,74

Yukarıda adı soyadı (ünvanı) ile vergi ve ceza nevileri yazılı 1 mükellef 10 satırdan ibaret Üsküdar Vergi Dairesi Müdürlüğüne ait vergi mükellefleri adına tanzim olunan vergi/ceza ihbarnameleri 213 sayalı V.U.K.'nun 93 ve müteakip maddeleri gereğince posta ile bilinen adreslerinde bulunamadığından tebliğ yapılamamıştır. 213 sayılı kanunun 105. maddesi gereğince adları geçen mükelleflerin ilan tarihinden itibaren bir ay içerisinde Üsküdar Vergi Dairesi Müdürlüğüne bizzat veya bilvekale müracaat etmeleri, taahhütlü mektup veya telgraflar adreslerini bildirmeleri, kendilerine süre ile kayıtlı resmi tebliğ yapılacağı, riayet edilmediği takdirde anılan kanunun 106.mad. Gereğince işbu ilanın yayınlandığı tarihten itibaren bir aylık sürenin sonunda adı geçen mükelleflere tebliğ yapılmış sayılacağı ilan olunur.



İŞ YERLERİNİN FAVORİSİ GELENEKSEL LEZZETLER

Çalışanların sofralarındaki trendler açıkladı. Çalışanların iş yerlerindeki sofrasına yeni nesil yemekler girse de hala geleneksel lezzetler ön planda kalmaya devam ediyor. Birinci sırada et sote, ikinci sırada tas kebabı ve üçüncü sırada etli kuru fasulye yer aldı.

Çalışanların iş yerlerindeki sofrasına yeni nesil yemekler girse de hala geleneksel lezzetler ön planda kalmaya devam ediyor. SOA Toplu Yemek, çalışanların sofralarındaki trendleri açıkladı.

SOA Toplu Yemek Yönetim Kurulu Başkanvekili Melih Can Kocabaş, "Günde yaklaşık 70 bin kişiye yakın yemek hizmeti sağlıyoruz. 22 farklı ilde hizmet verdiğimiz kurumların yeme alışkanlıklarının ve coğrafi farklılıkların nasıl birbirinden ayrışarak, yemek trendlerini belirlediğini görebiliyoruz. Son 2 yıldır yılın yemek tercihlerini paylaşıyoruz. 2026 yılının seçimlerine dair veriler birkaç ay içinde netleşecek fakat bugüne kadar paylaştığımız seçimlerde hâlâ geleneksel lezzetlerin daha ön planda olduğunu görüyoruz. Bu sıralamaya baktığımızda birincisi hâlâ et sote, ikincisi tas kebabı ve üçüncüsü etli kuru fasulye olarak yer alıyor" dedi.

Menülerde en sık kullanılan yemeklerin hala geleneksel lezzetler ve sulu yemekler olduğunu kaydeden Kocabaş, şöyle devam etti: "Ama yeni neslin iş hayatına girmesiyle beraber modern ve daha fast food ağırlıklı somon bowl, döner, sokak lezzetleri gibi yemeklerin de menülerimizde arttığını söyleyebilirim. Bu bize nesiller değiştikçe yeme içme alışkanlıklarımızın da değiştiğini gösteriyor. Geçtiğimiz 40 yılda da olduğu gibi bundan sonrasında da trendleri takip ederek doğru yemeği müşterilerimizle buluşturmaya devam edeceğiz."



YAPI RUHSATI VERİLEN BİNALARIN YÜZÖLÇÜMÜ YÜZDE 2,2 ARTTI

Bir önceki yılın aynı çeyTürkiye İstatistik Kurumu (TÜİK), 2026 yılı üçüncü çeyrek Yapı İzin İstatistiklerini açıkladı. Buna göre, bir önceki yılın aynı çeyreğine göre, 2026 yılı üçüncü çeyreğinde yapı ruhsatı verilen bina sayısı yüzde 2,3, daire sayısı yüzde 1,6 ve yüzölçüm yüzde 2,2 arttı.

2026 yılı üçüncü çeyreğinde yapı ruhsatı verilen toplam yüzölçümün yüzde 80,7'si belediyeler, yüzde 19,3'ü ise diğer yetkili idareler tarafından verildi.

2026 yılı üçüncü çeyreğinde yapı ruhsatı verilen binaların kullanma amacına göre en yüksek yüzölçüm payına 39,3 milyon metrekare ile iki ve daha fazla daireli ikamet amaçlı binalar sahip oldu. Bunu 5,1 milyon metrekare ile sanayi binaları ve depolar izledi.

Bir önceki yılın aynı çeyreğine göre, 2026 yılı üçüncü çeyreğinde yapı kullanma izin belgesi verilen bina sayısı yüzde 16,9, daire sayısı yüzde 21,1 ve yüzölçüm yüzde 11,0 arttı.

2026 yılı üçüncü çeyreğinde yapı kullanma izin belgesi verilen toplam yüzölçümün yüzde 78,5'i belediyeler, yüzde 21,5'i ise diğer yetkili idareler tarafından verildi.

2026 yılı üçüncü çeyreğinde yapı kullanma izin belgesi verilen binaların kullanma amacına göre en yüksek yüzölçüm payına 25,8 milyon metrekare ile iki ve daha fazla daireli ikamet amaçlı binalar sahip oldu. Bunu 3,4 milyon m ile sanayi binaları ve depolar izledi.

Takvim etkilerinden arındırılmış serilerde, bir önceki yılın aynı çeyreğine göre, 2026 yılı üçüncü çeyreğinde yapı ruhsatı verilen bina sayısı yüzde 2,1, daire sayısı yüzde 1,3 ve yüzölçüm yüzde 1,7 arttı.

Mevsim ve takvim etkilerinden arındırılmış serilerde ise, bir önceki yılın aynı çeyreğine göre, 2026 yılı üçüncü çeyreğinde yapı ruhsatı verilen bina sayısı yüzde 2,8 azalırken, daire sayısı yüzde 0,6 ve yüzölçüm yüzde 3,2 arttı.

Takvim etkilerinden arındırılmış serilerde, bir önceki yılın aynı çeyreğine göre, 2026 yılı üçüncü çeyreğinde yapı kullanma izin belgesi verilen bina sayısı yüzde 16,8, daire sayısı yüzde 18,7 ve yüzölçüm yüzde 10,9 arttı. Mevsim ve takvim etkilerinden arındırılmış serilerde ise, bir önceki çeyreğe göre, 2026 yılı üçüncü çeyreğinde yapı kullanma izin belgesi verilen bina sayısı yüzde 0,1, daire sayısı yüzde 5,6 ve yüzölçüm yüzde 4 arttı. ■ İHA



SABİHA GÖKÇEN'DE ARA TATİLDE UÇUŞA GEÇTİ

İstanbul Sabiha Gökçen Uluslararası Havalimanı (ISG), her geçen gün artan yolcu ve uçuş trafiğiyle büyümesini kararlılıkla sürdürüyor. 9 günlük ara tatil döneminde de yoğun bir operasyonel sürece ev sahipliği yapan havalimanı, geçen yılın aynı dönemine kıyasla hem uçuş hem de yolcu sayılarında dikkat çekici bir artışa imza attı.

2026 yılı ara tatil sürecinde toplam 1 milyon 368 bin 127 yolcuyu ağırlayan Sabiha Gökçen'de, gerçekleştirilen toplam uçuş sayısı ise 7 bin 361'e ulaştı. Bu kapsamda 2025 yılının 9 günlük ara tatil dönemiyle 2026'ın aynı dönemi kıyaslandığında Sabiha Gökçen Uluslararası Havalimanı'nda yolcu trafiğinde yüzde 7,83, uçuş sayısında ise yüzde 5,73 oranında yükseliş kaydedildi.

İç ve dış hatlarda eş zamanlı yükseliş

İstanbul'un dünyaya açılan kapısı konumundaki havalimanında, ara tatil hareketliliğiyle birlikte hem iç hem de dış hatlarda güçlü bir ivme yakalandı. 2026'nın 9 günlük ara tatilinde iç hatlarda 613 bin 551, dış hatlarda 754 bin 576 toplamda 1 milyon 368 bin 127 yolcu trafiği gerçekleşti. Yine iç hatlarda 3 bin 163, dış hatlarda 4 bin 198 olmak üzere toplamda ise 7 bin 361 uçuşa hizmet verildi.

Yoğun operasyon sorunsuz yönetildi

İstanbul Sabiha Gökçen Uluslararası Havalimanı Meydan Otoritesi HEAŞ, 9 günlük ara tatil dönemi boyunca sergilediği güçlü operasyon performansıyla yoğun trafiği sorunsuz yönetirken, yolculara kesintisiz ve yüksek standartlarda hizmet sunmaya devam etti. ■ İHA

SAVUNMADA İHRACATINDA 11'İNCİ SIRADAYIZ

Savunma Sanayii Başkanı Haluk Görgün, Türkiye'nin 185 ülkeye 230'un üzerinde savunma sanayii ürünü ihraç ettiğini belirterek, "Bugün dünyanın 11. savunma sanayi ihracatı yapan ülkesi konumundayız" dedi.



Savunma Sanayi Başkanlığı (SSB) tarafından Türkiye Kuantum Platformu iş birliğiyle düzenlenen SSB Kuantum Algoritma Yarışması'nda dereceye giren takımlar, Savunma Sanayii Başkanı Haluk Görgün'ün katılımıyla gerçekleştirilen törenle ödüllerini aldı. Törende Bankacılık ve Haberleşme kategorilerinde dereceye giren takımlar ile mansiyon ödülüne layık görülen takıma ödülleri takdim edildi.

Programda konuşan Görgün, kuantum teknolojileri alanında aklını ve alın terini ortaya koyan gençlerin emeğini taçlandırmak için bir araya geldiklerini kaydederek, "Onlarca takım, yüzlerce gencimiz büyük bir heyecanla bu serüvenin parçası oldular. Ortaya çıkan çalışmalar, sonuçlar bu alanda aslında ne kadar birikerek, güçlenerek geldiğimiz bir insan kıymeti oluşumunu bizlere bir kez daha gösterdi. Biraz evvel izlediğimiz videoda da kuantum teknolojileri alanında attığımız adımları ve bugünlere nasıl geldiğimizi hep birlikte gördük. Ben bu vesileyle emek veren herkese teşekkür etmek istiyorum" diye konuştu.

"Yapay zekanın yeni malzemelerin araştırılmasına vesile olduğunu değerlendirmekteyiz"

Yapay zeka ve kuantum teknolojilerinin ileri malzemelerinin Türkiye'nin geleceği açısından öncelikli gördükleri alanların başında geldiğini kaydeden Görgün, "Bu alanların da biz birbirini destekliklerini düşünüyoruz ve yapay zekanın yeni malzemelerin araştırılmasına vesile olduğunu, malzeme bilimindeki gelişmelerin kuantum teknolojilerini desteklediğini, farklı disiplinlerdeki araştırmacılarımızı bu vesileyle, bu vesilelerle ortak projelerde buluşturmanın ve etkileşimin önemli olduğunu değerlendirmekteyiz. İşte bu alanlardan bugün verdiğimiz kararların yarının hangi teknolojileri kendi imkanlarımızla geliştirebileceğimiz konusunda da bizim için önemli bir belirleyici olduğunu bilerek bu çalışmaları yapmaya gayret gösteriyoruz" ifadelerini kullandı.

"Bugün dünyanın 11. savunma sanayi ihracatı yapan ülkesi konumundayız"

Cumhurbaşkanı Recep Tayyip Erdoğan'ın liderliğinde son çeyrek asırda savunma sanayiinde atılan adımlarda birçok alanda rakiplerden farklılaştıklarını ve öne geçtiklerini aktaran Görgün, "Özellikle İHA, SİHA, akıllı mühimmatlar, elektronik harp konuları, otonom sistemler konuları bunlar arasında sıralanabilir. Cumhurbaşkanımızın vizyonu Türkiye'nin savunma sanayi hikayesinin baştan yazılmasına vesile oldu. 25 yıl öncesinin Türkiye'si ile bugünün Türkiye'si arasında dünyadaki algı bakımından da büyük fark olduğunu gözlemlemekteyiz. Türkiye'yi pazar olarak görenler şimdi 'Türkiye'den neler öğrenebiliriz' diye bizlerle görüşmeler ve toplantılar yapıyorlar. Bugün dünyanın 11. savunma sanayi ihracatı yapan ülkesi konumundayız. 185 ülkeye 230'un üzerinde ürünle savunma sanayi ürünü, platformu, sistemi ihraç eder durumdayız. 'Biz yapamayız' devri kapandı. 'Bu işler bizi aşar' denilen zamanları geride bıraktık. En zor düğümlerden birinin üstesinden geldik. Artık o günlere geri dönemeyiz. Yeni nesil teknolojilerde öncü olmak zorundayız. Özellikle bu kelimeyi kullanıyorum: Zorundayız. Daha önce defalarca da ifade edildi; günümüz şartlarında kritik teknolojilerde dışa bağımlılık egemenliğin sessizce devredilmesi anlamına gelmekte. Kimsenin insafına mahkum olmayız, olamayız. İhtiyaç duyduğumuz teknolojiye hangi şartlarda erişeceğimizi başkaları belirliyorsa karar alanımız da daralır, bunun çok farkındayız. Bu nedenle savunma sanayiinde kazandığımız bilgi, birikim, tecrübeyi yeni teknoloji alanlarına taşımakta kararlıyız" açıklamasında bulundu.

"Gençlerimizin araştırma cesaretini desteklemeye devam ediyoruz"

Haziran ayında kuantum programını başlatarak bu alandaki iradeyle somut bir yol haritasını paylaştıklarını hatırlatan Görgün, "Fikirleri projeye dönüştürme, farklı uzmanlıkları aynı hedefte birleştirme ve sonuç alınıncaya kadar gelişen bir süreci hep birlikte yürüttük, yönettik, paylaştık. Bu birikim bize güçlü bir zemin sağladı. Yeni alanların gerektirdiği bilgiyi de bu tecrübenin üzerine inşa edeceğiz. Burada uzun vadeli araştırmaya, temel bilimlerde derinleşmeye ve yetişmiş insanlara ihtiyacımız var. Biz araştırmacılarımızı bugünden yetiştirecek, çalışmalarını sürdürebilecekleri ortamları bugünden hazırlayacağız. Amacımız bu. Bazı araştırmalar yıllar süren denemeler gerektirebilir. Bazı işlerin değeri sonraki nesillerin başarılarında kendini gösterebilir. Bunların farkındayız. Gençlerimizin araştırma cesaretini işte bu anlayışla desteklemeye devam ediyoruz. Eksik yetkinliklerimizi geliştireceğimiz bileşenleri, ihtiyaç duyduğumuz deney ve test altyapılarını belirleyerek önceliklerimizi ortaya koyuyoruz. İşte Milli Teknoloji Hamlesi adını verdiğimiz bu kökten bakış açısının da altında kuantum özelinde uyguladığımız bu yaklaşım hemen hemen tüm alanlarda ihtiyaç duyabileceğimiz, bugünün ve geleceğin ihtiyaç duyabileceği teknik konulardaki yetkinliklerimizi artırmak ve hazırlamak üzere yaptığımız bir çalışma" şeklinde konuştu. ■ İHA

SUNAR UN, ULUSLARARASI GASTRONOMİ FUARINDA

Sunar Yatırım bünyesinde faaliyet gösteren Sunar Un, Haliç Kongre Merkezinde gerçekleştirilecek organizasyonda fırıncılık, pastacılık ve unlu mamuller sektörüne yönelik geliştirdiği Sunar profesyonel ürünlerini sektör temsilcileriyle buluşturacak. 'Kültür ve Etkileşim' temasıyla düzenlenecek fuarda, marka standında gerçekleştirilecek uygulamalarla ürünlerin farklı reçetelerdeki kullanım özellikleri de ziyaretçilere aktarılacak. 1976 yılında Osmaniye'de kurulan Sunar Un, 2024 yılında fabrikasını yeniden inşa ederek üretim kapasitesini iki katına çıkardı. Toplam 21 bin metrekarelik yerleşkede, 12 bin metrekare kapalı alanda faaliyet gösteren tesis, yıllık 150 bin ton üretim kapasitesiyle şirketin üretim altyapısını oluşturuyor.

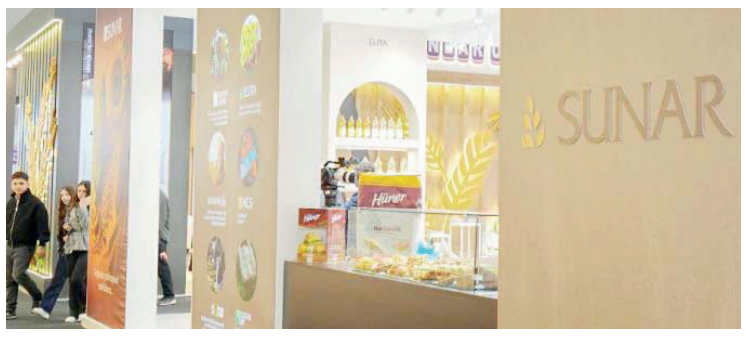

TÜRKİYE'NİN ÖNCÜ SEKTÖRLERİ DİJİTAL DÖNÜŞÜMÜN YOL HARİTASINI KONUŞTU

Turkcell, Türkiye'nin önde gelen şirketlerinin üst düzey teknoloji yöneticilerini, 10'uncu kez düzenlenen İşTurkcell Teknoloji Liderleri Buluşması'nda bir araya getirdi. İstanbul'da gerçekleşen etkinlikte yapay zekâ, 5G, bulut teknolojileri, veri merkezleri ve siber güvenliğin iş dünyasının geleceğindeki rolü ele alındı.



Turkcell, farklı sektörlerden şirketlerin üst düzey teknoloji yöneticilerini İstanbul'da düzenlenen İşTurkcell Teknoloji Liderleri Buluşması'nda ağırladı. "İş Teknolojide, Teknoloji Turkcell'de" temasıyla bu yıl 10'uncusu gerçekleştirilen etkinlikte, yeni nesil teknolojilerin iş modellerine etkisi, şirketlerin dijital dönüşüm stratejileri ve geleceğin teknoloji yatırımları konuşuldu. Havacılık, finans, sağlık, perakende, üretim ve sanayi başta olmak üzere farklı sektörlerin teknoloji liderlerini buluşturan zirvede, Turkcell'in kurumsal müşterilerine yönelik çözümleri ve stratejik yatırımları da paylaşıldı.

"Yapay zekâ ile teknoloji ve ekonomik değer üreten bir ekosistem kurmalıyız"

Etkinliğin açılış konuşmasını yapan Turkcell Bilgi ve İletişim Teknolojilerinden Sorumlu Genel Müdür Yardımcısı Mustafa Demirhan, yapay zekânın iş dünyasında başlattığı dönüşüme ve Türkiye açısından sunduğu fırsatlara dikkat çekti.

Turkcell'in iş süreçlerinde edindiği deneyimi kurumsal müşterilerine sunduğu hizmetlere taşıdığını vurgulayan Demirhan, şunları söyledi: "Yapay zekâ, alıştığımız dijital dönüşümün bir sonraki adımı değil. Şirketin büyüklüğünden bağımsız olarak işin yapılış biçimini değiştiriyor. Bunu kendi süreçlerimizde de yaşıyoruz. Üç yıl önce kullanmaya başladığımız kod asistanlarıyla, ilk iki yılın sonunda kodlarımızın yüzde 15'ini yapay zekâ ile yazıyorduk. Son bir yılda bu oran yüzde 90'a yaklaştı. Bu büyük değişimde teknolojideki ilerleme kadar, yeni çalışma biçimini benimsemek ve süreçleri buna göre yeniden kurmak da belirleyici oldu. Türkiye'nin önünde, sahip olduğu güçlü ve rekabetçi sektörlerle yapay zekâ alanında büyük fırsatlar var. Asıl mesele, yapay zekâyı yalnızca kullanan değil, bu teknolojiyle ekonomik değer üreten ve geleceğe yön veren bir ekosistem kurabilmek. Turkcell olarak bu dönüşümdeki görevimiz, gerekli altyapıyı kurmak, teknolojiyi ölçeklendirmek ve ekosistemi güçlendirmek. 5G ve fiber şebekelerimiz, veri merkezlerimiz, bulut teknolojilerimiz ve siber güvenlik yetkinliklerimizle ihtiyaç duyulan altyapıyı uçtan uca sağlıyoruz. Google Cloud ortaklığımız kapsamında Türkiye'nin ilk hiper ölçekli Google Bulut Bölgesi'ni kuruyoruz. En gelişmiş bulut ve yapay zekâ teknolojilerini veri egemenliğinden ödün vermeden sunacağız."

Demirhan, eskiden yıllar süren değişimlerin artık çok daha kısa sürede yaşandığını hatırlatarak, şirketlere "Bu dönüşüme birlikte yön verelim" çağrısı yaptı.

Yeniden tasarlanan bir gelecek

Etkinlikte bir sunum yapan Turkcell Dijital İş Servisleri Genel Müdürü Gürkan Arpacı da şirketlerin geleceğe hazırlanmasında 5G, bulut, veri, siber güvenlik ve yapay zekâ teknolojilerinin birlikte sunduğu fırsatlara değindi. Verimliliği artıran yeni nesil uygulamaları ve yapay zekâ ajanlarının iş süreçlerindeki dönüşüme katkısını değerlendiren Arpacı, Turkcell ile Google Cloud iş birliği kapsamında Türkiye'de kurulacak hiper ölçekli bulut altyapısının kurumlara sağlayacağı imkânları ve şirketlerin bugünden atması gereken adımları paylaştı.

Teknoloji liderleri deneyimlerini paylaştı

Turkcell Satış Direktörü Mustafa Aydın'ın moderatörlüğünü üstlendiği "Akıllı Dönüşüm: Veriden Vizyona, Teknolojiden Değere" başlıklı panelde ise şirketlerin dijital dönüşüm öncelikleri, teknoloji yatırımlarının iş süreçlerine katkısı ve veriden değer üretmenin önemi ele alındı. Google Cloud yöneticisi Lisa Martinez Gomis, yapay zekâ modellerinin iş süreçlerine entegre edilmesinin önemini ve yapay zekânın şirketlerin karar alma mekanizmalarındaki artan rolünü paylaştı.

İş Yatırım Genel Müdür Yardımcısı Şant Manukyan, "Dönüşen Dünyada Senaryolar" başlıklı sunumunda küresel finans piyasalarındaki gelişmeleri ve değişen ekonomik koşulların iş dünyasına etkilerini ele aldı.

KREŞLERE YENİ TEŞVİK PAKETİ GELİYOR

Aile ve Sosyal Hizmetler Bakanı Mahinur Özdemir Göktaş, 2027'de kamu ve özel sektörde kreşlerin yaygınlaştırılması için ilk kez teşvik paketi uygulanacağını açıkladı.



Aile ve Çalışma Hayatı Çalıştayı, Aile ve Sosyal Hizmetler Bakanı Mahinur Özdemir Göktaş'ın katılımıyla gerçekleştirildi. Ankara'da bir otelde düzenlenen çalıştayın açılış konuşmasını yapan Bakan Göktaş, öğretmenlerin 24 Kasım Öğretmenler Günü'nü kutladı. Aile ile çalışma hayatı arasında sağlıklı bir denge kurulmasını, bireylerin huzuru için vazgeçilmez gördüklerini dile getiren Göktaş, bu çalıştayı, farklı görüş ve tecrübelerin somut önerilere dönüşmesi açısından kıymetli bulduğunu ifade etti.

Dünyanın, insanların yaşama, çalışma ve aile kurma biçimlerini etkileyen köklü bir dönüşümden geçtiğini kaydeden Bakan Göktaş, "Demografik değişimler, dijitalleşme, kentleşme ve ekonomik şartlar, gündelik hayatın düzenini yeniden şekillendiriyor. Çalışma modelleri farklılaşıyor. Bakım ihtiyaçları artıyor. Ailelerin beklentileri değişiyor. Gençlerimiz, iş ve gelecek endişeleri nedeniyle evlilik kararlarını erteleyebiliyor. Çalışma şartları ve çocuk bakımına ilişkin endişeler, ailelerin çocuk sahibi olma planlarını etkiliyor. Bütün bu gelişmeler, çalışma hayatına bakışımızı da yeniden düşünmemizi gerektiriyor. Değişen ihtiyaçlar doğrultusunda, aile hayatını önceleyen ve çalışanların yaşam kalitesini destekleyen yaklaşımları daha da yaygınlaştırmalıyız" ifadelerini kullandı.

Aile ve Gençlik Fonu kapsamında 249 bin 686 gence destek

Göktaş, Bakanlık olarak, değişimi gözeten ve ihtiyaçlara cevap veren politikalarını sürdürdüklerini belirterek bu politikalardan birinin Aile ve Gençlik Fonu olduğunu hatırlattı. Göktaş, "2026 yılında bu yaş grubunda evlenen gençlerin yüzde 26'sı bu desteğimizden doğrudan faydalandı. Bu yıl fonun kapsadığı yaş grubunda evlenen her dört gençten birinin yuva kurmasına destek olduk. Genç çiftlerimizden 27 binden fazla yavrumuzun doğum müjdesiyle mutluluklarını paylaştık. Fonun başladığı günden bu yana, 249 bin 686 gence 24 milyar 83 milyon lira destek sağladık" şeklinde konuştu.

Maddi desteklerin yanı sıra, gençlere evlilik yolunda rehberlik ettiklerini aktaran Bakan Göktaş, "İŞKUR ve sosyal konut projelerinde öncelik sağlıyoruz. Diğer yandan iş-aile dengesini güçlendirmek için önemli adımlar attık. Çalışan annelerin doğum iznini 24 haftaya çıkardık. İşçilerin babalık iznini de 10 güne çıkararak memurlarla eşitledik. Kadın ve erkek memurlara sunduğumuz yarım zamanlı çalışma imkanıyla ebeveynlerin çocuklarına daha fazla zaman ayırabilmelerinin önünü açtık. Yeni doğum yardımı sistemimizle, çocuk sahibi ailelerimize desteklerimizi güçlendirdik. Yaklaşık 1 buçuk milyon çocuk için 33,2 milyar lira ödeme gerçekleştirdik. Bu ödemelerin yüzde 90'ı, iki ve üzeri çocuk sahibi annelere sağladığımız düzenli desteklerdir. Bu destekler, çocuklar beş yaşını doldurana kadar devam ediyor" açıklamasında bulundu. Bakanlık denetimindeki 2 bin 291 çocuk bakım kuruluşundan 76 bin 422 çocuğun yararlandığını vurgulayan Göktaş, "2027 yılında kreşlerin kamu ve özel sektör eliyle yaygınlaştırılması için ilk defa bir teşvik paketini devreye alıyoruz. Kreşlerin yanında, evde bakım desteğimiz ve gündüzlü bakım hizmetlerimizle engelli ve yaşlı bireylerimizin ihtiyaçlarına cevap veriyor, sosyal hayata katılımlarını destekliyoruz" dedi.

"Aile güçlü olursa kamu güçlü olur; kamu güçlü olursa Türkiye güçlü olur"

Göktaş, aile dostu çalışma hayatının yaygınlaşmasında kamu kurumlarının öncü bir rolü bulunduğuna değinerek şunları kaydetti: "Kamu, sunduğu hizmetlerin yanı sıra çalışma kültürüyle de topluma örnek teşkil ediyor. Çalışanların mesleki sorumluluklarını yerine getirirken ailelerine zaman ayırabildiği bir ortamın, hem motivasyonu hem de hizmet kalitesini artıracağına inanıyoruz. Bu noktada yöneticilerimizin duyarlılığı ve iyi uygulamaların yaygınlaştırılması oldukça önemli. Kamuda geliştirilen modellerin özel sektöre de yol göstermesini arzu ediyoruz. Aile güçlü olursa kamu güçlü olur; kamu güçlü olursa Türkiye güçlü olur. Çalıştayın sonunda hazırlanacak Aile ve Çalışma Hayatı Politika Belgesi'nin şimdiden hayırlı olmasını diliyorum." ■ İHA

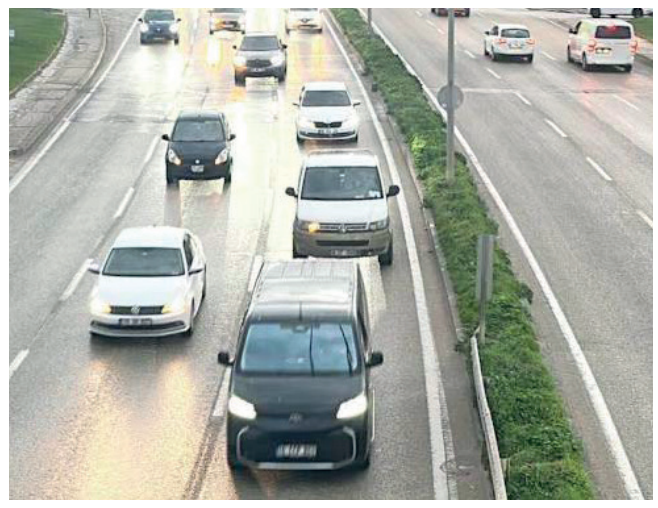

YOLLARDA DİZEL VE LPG'NİN YAPTIĞI KİLOMETRE AZALDI, BENZİNLİ VE HİBRİTİN ARTTI

Türkiye İstatistik Kurumu (TÜİK) verilerine göre, 2025 yılında motorlu kara taşıtları sayısı bir önceki yıla kıyasla yüzde 7,8, toplam taşıt-kilometre ise yüzde 3,2 artış gösterdi.

Geçen yıl katedilen toplam mesafenin yüzde 57,7'si otomobiller, yüzde 19,1'i kamyonetler, yüzde 8,3'ü motosikletler, yüzde 5,7'si çekiciler, yüzde 3,7'si kamyonlar, yüzde 3,3'ü minibüsler, yüzde 1,8'i otobüsler ve yüzde 0,5'i özel amaçlı taşıtlar tarafından gerçekleştirildi.

Taşıtların yıllık ortalama mesafelerine bakıldığında çekiciler 65 bin 479 kilometre ile ilk sırada yer alırken, otobüsler 33 bin 263, minibüsler 24 bin 257, kamyonlar 21 bin 812, özel amaçlı taşıtlar 17 bin 649, kamyonetler 15 bin 758, otomobiller 13 bin 581 ve motosikletler 4 bin 913 kilometre yol yaptı.

Otomobillerin katettiği mesafe 10 yılda yüzde 68 arttı

Otomobil bazlı veriler 2015 ile 2025 yılları arasında karşılaştırıldığında, 2015'te 135 milyar 695 milyon kilometre olan toplam otomobil mesafesi, 2025 yılında yüzde 68 artışla 228 milyar 18 milyon kilometreye yükseldi.

Son 10 yılda tüm yakıt türlerinde katedilen toplam kilometre miktarı artsa da toplam mesafe içindeki paylarda dizel ve LPG gerilerken, benzinli, hibrit ve elektrikli otomobillerin ağırlığı yükseldi.

Dizel otomobiller, 2015 yılında 59 milyar 467 milyon kilometre yol katederek toplam otomobil mesafesinin yüzde 43,82'sini oluştururken, 2025'te 84 milyar 817 milyon kilometre yol yapmasına rağmen payları yüzde 37,20'ye geriledi. Dizel otomobillerin yıllık ortalama mesafesi de 18 bin 965 kilometreden 15 bin 98 kilometreye düştü.

2015'te 28 milyar 39 milyon kilometre ve yüzde 20,66'lık paya sahip olan benzinli otomobillerin mesafesi, 2025'te yüzde 139,4 artışla 67 milyar 131 milyon kilometreye, toplam içindeki payı ise yüzde 29,44'e çıktı. Yıllık ortalama kullanım da 9 bin 701 kilometreden 13 bin 61 kilometreye yükseldi.

LPG'li otomobiller, 2015 yılında 48 milyar 176 milyon kilometre ile toplam mesafenin yüzde 35,50'sini karşılarken, 2025'te 61 milyar 473 milyon kilometre yol katetmesine rağmen payları yüzde 26,96'ya indi. Bu grupta yıllık ortalama mesafe 11 bin 285 kilometreden 11 bin 762 kilometreye çıktı.

Hibrit otomobiller, 2015'te yalnızca 5 milyon kilometre ile toplam içinde binde 1'in altında (yüzde 0) paya sahip iken 2025 yılında 9 milyar 899 milyon kilometreye ulaşarak yüzde 4,34'lük pay aldı. Yıllık ortalama mesafe 17 bin 694 kilometreden 18 bin 487 kilometreye yükseldi.

Elektrikli otomobiller de 2015 yılında 8 milyon kilometre ve yüzde 0,01 pay ile yollarda oldu. Elektrikli otomobillerin katettiği mesafe, 2025'te 4 milyar 698 milyon kilometreye, toplam içindeki payı ise yüzde 2,06'ya ulaştı. Elektrikli otomobillerin yıllık ortalama mesafesi de 16 bin 945 kilometreden 17 bin 396 kilometreye çıktı. ■ İHA



YENİDEN DEĞERLEME ORANI 2026 YILI İÇİN YÜZDE 27,83 OLARAK BELİRLENDİ

Hazine ve Maliye Bakanlığı Gelir İdaresi Başkanlığı tarafından hazırlanan Vergi Usul Kanunu Genel Tebliği, Resmi Gazete'de yayımlandı. Tebliğde, Vergi Usul Kanunu uyarınca yeniden değerleme oranı 2026 yılı için yüzde 27,83 olarak belirlendi.

Hazine ve Maliye Bakanlığı Gelir İdaresi Başkanlığı tarafından hazırlanan Vergi Usul Kanunu Genel Tebliği, Resmi Gazete'de yayımlandı. Tebliğde, Vergi Usul Kanunu uyarınca yeniden değerleme oranının, yeniden değerleme yapılacak yılın ekim ayında (ekim dahil) bir önceki yılın aynı dönemine göre Türkiye İstatistik Kurumunun yurt içi üretici fiyat endeksinde meydana gelen ortalama fiyat artış oranı olduğu ve bu oranın Hazine ve Maliye Bakanlığınca Resmi Gazete ile ilan edilmesi gerektiği aktarıldı. Bu kapsamda, yeniden değerleme oranının 2026 yılı için yüzde 27,83 olarak belirlendiği kaydedildi. Söz konusu oranın, aynı zamanda 2026'ya ait son geçici vergi dönemi için de uygulanacağı belirtildi. Düzenlemede, bu konuda daha önce yayımlanmış tebliğlerin de yürürlükte olduğu bildirildi. ■ İHA



FT: "ABD SAVUNMA BAKANI UKRAYNA'YA PATRİOT FÜZE SEVKİYATINI GECİKTİRİYOR"

Financial Times gazetesi, ABD Savunma Bakanı Pete Hegseth'in Ukrayna'ya Avrupa ülkelerindeki cephaneliklerden de temin edilebilecek 60 adet Patriot füze savunma sisteminin teslimatını geciktirdiğini öne sürdü.

Financial Times gazetesinin 3 farklı kaynağa dayandırdığı haberine göre ABD yönetiminin Ukrayna'ya tedarik etmeyi kabul ettiği ve aralarında Avrupa envanterlerinde bulunan bazı füzelerin de yer aldığı yaklaşık 60 Patriot hava savunma füzesi, ABD Savunma Bakanlığı'nın (Pentagon) onayını bekliyor. Kaynaklara göre ABD Savunma Bakanı Pete Hegseth, Ukrayna'nın Batılı müttefikleri tarafından finanse edilen ABD tasarımı ve üretimi PAC-3 ve PAC-2 önleme füzelerinin teslimatını geciktiriyor.

Patriot füzeleri ABD yapımı olduğu için Washington'ın bunların ihracatına ve yeniden ihracatına onay vermesi gerekiyor. Habere göre Rus balistik füzelerine karşı en etkili savunma sistemi olan PAC-3 füzelerinden Ukrayna'ya Eylül ayında 8, Ekim ayında 10, Kasım ayında 10, Aralık ayında da 12 adet teslim edilmesi planlanıyordu. Ancak kaynaklara göre 4 sevkiyatın hiçbirinin teslimatına henüz onay gelmedi. Ukraynalı yetkililerden birine göre daha eski bir model olan yaklaşık 20 adet PAC-2 önleme uçağının da Ukrayna'ya tedarik edilmesine karar verildi, ancak hala teslimat onayı bekleniyor.

Ukraynalı yetkililere göre Kiev'in kendi Patriot füze savunma sistemlerini üretmesine yönelik onay süreci de Pentagon'da ayrı bir şekilde geciktiriliyor. ABD Başkanı Donald Trump, Temmuz ayında Zelenskiy'e ABD tasarımı olan silahın üretimine izin vereceğini belirterek, "Onlara Patriot'u üretme hakkı vereceğiz, onlara bunu nasıl yapacaklarını göstereceğiz" demişti.



RUSYA'YA AİT İNSANSIZ HAVA ARACI, POLONYA HAVA SAHASINA GİRDİ

Polonya ordusu, Rusya'ya ait bir insansız hava aracının (İHA) gece saatlerinde komşu Ukrayna'ya yönelik bir saldırı sırasında kısa süreliğine Polonya hava sahasına girdiğini duyurdu.

Polonya hava sahasına yönelik ihlaller sürüyor. Polonya ordusundan yapılan açıklamada, Rusya'ya ait bir insansız hava aracının gece saatlerinde komşu Ukrayna'ya yönelik bir saldırı sırasında kısa süreliğine Polonya hava sahasına girdiği ifade edildi. İHA'yı düşürme yetkisinin verildiği, ancak İHA'nın rotasını değiştirip doğuya yönelmesinin ardından "sivillere yönelik potansiyel tehdit göz önünde bulundurularak" ateş açılmamasına karar verildiği aktarıldı.

Polonya Savunma Bakanı Pawel Zalewski de yerel medyaya yaptığı açıklamada, yetkililerin yerdeki sivillere zarar verme riskini önlemek için insansız hava aracını düşürmeme kararı aldığını belirtti. Bakan Zalewski, "Bunun bir tesadüf olduğunu düşünmek zor, bu yüzden kasıtlı bir eylem olduğunu varsayıyoruz" dedi.

Cuma günü 3 Rus Kh-101 füzesi Polonya topraklarına düşmüş, Rusya'nın Ukrayna'daki savaşının NATO topraklarına sıçrayabileceği endişeleri artmıştı. ■ İHA

VİETNAM'DA RESTORANDA PATLAMA: 6 ÖLÜ, 10 YARALI

Vietnam'ın başkenti Hanoi'de bir restoranda meydana gelen patlamada en az 6 kişi hayatını kaybetti, 10 kişi de yaralandı. Vietnam'ın başkenti Hanoi'de korku dolu anlar yaşandı. Kentin Dong Da bölgesindeki tek katlı bir restoranda yerel saatle 08.00 sıralarında henüz bilinmeyen nedenle patlama meydana geldi. Vietnam basınının aktardığı bilgilere göre, gaz kaçağının yol açtığı değerlendirilen patlamanın ardından retoran binası kısmen yıkılırken, olay yerine çok sayıda itfaiye ve sağlık ekibi sevk edildi. Hanoi polisi, patlamanın etkisiyle bölgedeki yaklaşık 10 bina ile çok sayıda taşıtta hasar meydana geldiğini açıkladı. Oluşan enkazın 20 metrelik bir alana yayıldığı kaydedildi. Bölgede yürütülen çalışmalar sonucunda en az 6 kişinin hayatını kaybettiği, 10 kişinin ise yaralandığı belirlendi. Hasar gören bazı binalarda yaşayan sakinlerin ise tahliye edildiği aktarıldı. ■ İHA

IRAK'TA PETROL KAÇAKÇILIĞI SORUŞTURMASI

Petrol kaçakçılığı iddialarına ilişkin soruşturma kapsamında Irak Başbakanı Ali ez-Zeydi, Kerkük Operasyonlar Komutanı ve Polis Müdürü'nü görevden alırken, Sınır Kapıları Kurumu Başkanı ile bazı güvenlik ve petrol yetkililerini de görevlerinden uzaklaştırdı.

Irak'ta petrol boru hatlarına yasa dışı bağlantılar yapılarak milyonlarca dolarlık petrol ürününün kaçak yollarla taşındığına ilişkin soruşturma kapsamında Başbakan Ali Zeydi bir dizi görevden alma kararı aldı. Soruşturma sonrası Kerkük Operasyonlar Komutanı Mead Bedday ve Kerkük Polis Müdürü Fettah Mahmud görevden alınırken, Sınır Kapıları Kurumu Başkanı ile bazı güvenlik ve petrol yetkilileri de görevlerinden uzaklaştırıldı.

IKBY'nin kontrolündeki petrol sahalarının bakanlığa devredilecek

Ali Zeydi, Irak Kürt Bölgesel Yönetimi'nin (IKBY) kontrolündeki dört vilayette bulunan petrol sahalarının yönetiminin Irak Petrol Bakanlığı'na devredilmesini istedi. Irak Başbakanı ayrıca kaçakçılığın önlenmesi amacıyla yasa dışı geçiş noktalarının kapatılması, petrol sahalarının güvenliğinin artırılması, sınır kapılarının denetim altına alınması ve petrol sevkiyatının elektronik sistemler aracılığıyla izlenmesi yönünde talimatlar verdi.

Zeydi'nin talimatıyla operasyon başlatılmıştı

Irak Başbakanı Ali ez-Zeydi, 11 Kasım'da Babil vilayetinin güneyinde, İran destekli Kataib Hizbullah'ın etkili olduğu Curf es-Sahr bölgesinde petrol kaçakçılığı iddialarına ilişkin soruşturma komitesi kurulmasını talimatı vermişti. Irak istihbaratının hazırladığı raporda, 2021-2026 yılları arasında petrol boru hatlarına yasa dışı bağlantılar yapılarak petrol ürünlerinin kaçak yollarla taşındığı bildirilmişti. Soruşturma kapsamında elde edilen delillerin ardından Zeydi, 16 Kasım'da



silahlı kuvvetlere bölgeye girme talimatı vermiş, Kataib Hizbullah mensuplarına da bölgeden ayrılmaları için süre tanınmıştı. Taraflar arasında varılan uzlaşmanın ardından Irak güvenlik güçleri 20 Kasım'da bölgeye girerek kontrolü devralma sürecini başlatmıştı. Irak Silahlı Kuvvetler Başkomutanı Sözcüsü Sabah el-Numan, bölgede petrol boru hatlarının korunması görevini Petrol Polisi Komutanlığı'nın devraldığını duyurmuştu. Soruşturma kapsamında, devlete ait Petrol Boru Hatları Şirketi'nin eski Genel Müdürü Ali Abdülkerim el-Musavi de 19 Kasım'da petrol kaçakçılığına ilişkin yargı makamlarına ifade vermesinin ardından tutuklanmıştı. ■ İHA

HAMANEY'DEN "NÜFUS ARTIŞI, ULUSAL GÜVENLİK İÇİN ZORUNLU" MESAJI

İran dini lideri Mücteba Hamaney, nüfus artışının ulusal güvenlik için "zorunlu" olduğunu işaret ederek, "Nüfusu artırma zorunluluğu, hem ulusun kapasitelerinin hayata geçirilmesinde, bilimsel, kültürel, ekonomik ve sosyal fırsatların oluşturulup geliştirilmesinde hem de düşmanın tehdit ve kötü niyetlerinin savuşturulup bunlara karşı konulmasında son derece etkilidir" dedi.



İran dini lideri Mücteba Hamaney, 4. Ulusal Nüfus Artışı Ödülü etkinliği dolayısıyla sosyal medya hesabından paylaşım yaptı. Nüfus artışı ile ulusal güvenlik arasındaki bağlantıya vurgu yapan Hamaney, "Ulusal güce, ilerlemeye ve her zamankinden daha güçlü bir İran'a ulaşmaya katkıda bulunan temel faktörler arasında İran'ın gelecekteki nüfusunu, arzu edilen tüm nicel ve nitel boyutları koruyacak şekilde artırma zorunluluğu, en üst düzeyde öneme sahiptir. Nüfusu artırma zorunluluğu, hem ulusun kapasitelerinin hayata geçirilmesinde, bilimsel, kültürel, ekonomik ve sosyal fırsatların oluşturulup geliştirilmesinde hem de düşmanın tehdit ve kötü niyetlerinin savuşturulup bunlara karşı konulmasında son derece etkilidir" ifadelerini kullandı.

Genç yaşta evliliğin kolaylaştırılması, bireysel sağlığın güvence altına alınması, çocuk sahibi olmanın desteklenmesi ve aile odaklı bir kültürün teşvik edilmesi konularına ciddi biçimde eğilmenin, İran'ı daha güçlü kılma yolunda atılmış etkili adımlar olduğunu belirten Hamaney, "Hiç şüphesiz, bu topraklar ve insanları için parlak ve görkemli bir gelecek isteyen her vatansever İranlı, İran ulusunun gelecek nesillerinin, yeni İslam medeniyetine yaraşır bir biçimde varlıklarını sürdürmelerini sağlama konusunda güçlü bir motivasyona ve kararlılığa sahip olacaktır" ifadelerini kullandı.

Henüz kamuoyu önüne çıkmadı

Mücteba Hamaney, selefi ve babası Ali Hamaney'in 28 Şubat'ta ABD-İsrail'in gerçekleştirdiği saldırıda öldürülmesinin ardından Mart ayı başlarında ülkenin yeni dini lideri olurken, o zamandan beri kamuoyu önünde görünmedi. ■ İHA

RUSYA, ZAPORİJYA'YI HEDEF ALDI

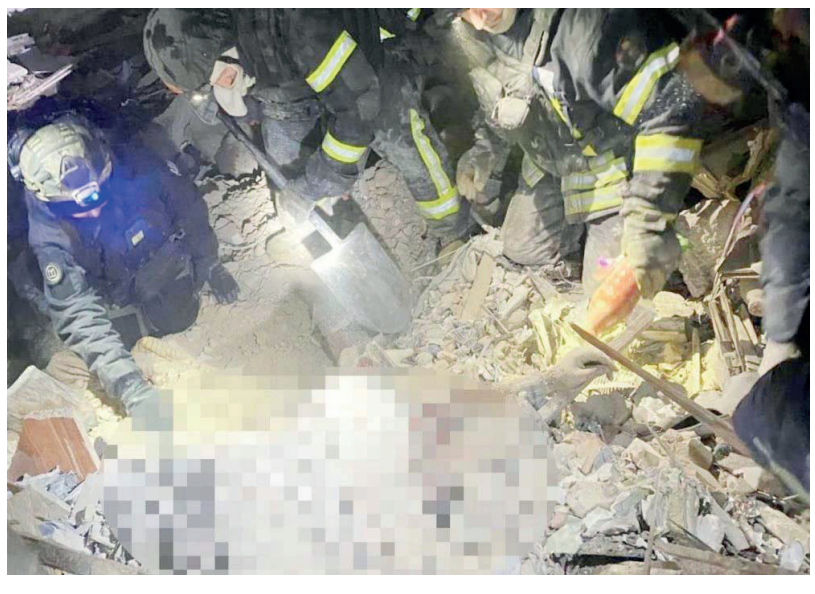

Rus güçlerinin Ukrayna'nın Zaporijya kentine düzenlediği saldırıda 2 kişi hayatını kaybetti, 4'ü çocuk 40 kişi yaralandı. Rusya ile Ukrayna arasındaki savaşta karşılıklı saldırılar devam ederken, bölgede sivil yerleşim alanları ve altyapı unsurları da zarar görmeye devam ediyor. Rus güçleri gece saatlerinde Ukrayna'nın Zaporijya kentini hedef aldı. Saldırıda 2 kişi hayatını kaybetti, 4'ü çocuk 40 kişi yaralandı.

Zaporijya Bölge Askeri İdaresi Geçici Başkanı Mykhailo Semikin, Rusya'nın kente yönelik saldırısında apartman dairelerinin, müstakil binaların, ulaşım altyapısının ve araçların zarar gördüğünü, enkaz altında mahsur kalanların olabileceğini açıkladı.

Rusya'nın Interfax haber ajansı, Savunma Bakanlığına dayandırdığı haberinde, Rus ordusunun Ukrayna'nın Sumy bölgesindeki insansız hava aracı (İHA) kontrol noktalarını, Starlink uydu terminallerini ve diğer askeri hedefleri vurduğunu, saldırılarda askerlerin de hayatını kaybettiğini aktardı. ■ İHA

71 İLDE MALİ SUÇ ÖRGÜTLERİNE OPERASYON

İçişleri Bakanlığı, tefecilikten rüşvete, dolandırıcılıktan sahteciliğe kadar çeşitli suçlara karıştığı belirlenen 455 şüpheliye eş zamanlı operasyon düzenlendiğini açıkladı. Operasyonlar 71 ilde gerçekleştirildi.

İçişleri Bakanlığı, Emniyet Genel Müdürlüğü KOM Başkanlığı ile Cumhuriyet Başsavcılıkları koordinesinde 71 ilde mali suç örgütlerine yönelik eş zamanlı operasyon gerçekleştirildiğini açıkladı.

Bakanlığın konuya ilişkin sosyal medya hesabından yapılan paylaşımda, "71 ilde bugün mali suç örgütlerine yönelik 455 şüpheliye eş zamanlı operasyon gerçekleştirildi.

Emniyet Genel Müdürlüğü KOM Başkanlığı ile Cumhuriyet Başsavcılıkları koordinesinde yapılan çalışmalar sonucu, İl Emniyet Müdürlükleri KOM ve Mali Suçlarla Mücadele Şube Müdürlüklerince 71 ilde düzenlenen operasyonlarda yakalanan şüphelilerin; tefecilik, nitelikli dolandırıcılık, kamu kurum ve kuruluşlarının zararına yönelik dolandırıcılık, rüşvet ve zimmet, vergi usul kanununa muhalefet, resmi belgede ve parada sahtecilik, kişilerin hayat ve sağlığını tehlikeye sokacak biçimde ilaç yapma veya satma, 6114 Sayılı Kanuna Muhalefet, 1219 Sayılı Kanuna Muhalefet ve suçtan kaynaklanan mal varlığı değerlerini aklama suçlarını işledikleri tespit edildi. Milletimizin huzur ve güvenliği için suç ve



suçlularla mücadelemizi sürdürüyor; organize suç örgütleri, çeteler ve mali suç yapılanmalarına yönelik operasyonlarımıza kararlılıkla devam ediyoruz. Kahraman Polislerimizi, KOM Başkanlığımızı, Cumhuriyet Başsavcılıklarımızı ve emeği geçenleri tebrik ediyoruz" ifadelerine yer verildi. ■ İHA

TÜRKİYE'YE DAYATMA YAPAMAZSINIZ

COP31 tartışmalarına ilişkin konuşan Bakan Murat Kurum, "Kabile devleti değiliz, birilerinin dayatmasına müsaade etmeyiz" dedi. Kurum, Türkiye'nin ulusal menfaatlerinden taviz vermeden 196 ülkeyi aynı masada buluşturduğunu vurguladı.



Bakan Kurum, Cumhurbaşkanlığı kabine toplantısı öncesinde basın mensuplarının sorularını yanıtladı. COP31'de nelerin yaşandığı hangi eleştirilerin olduğu sorusuna yönelik, Türkiye'nin bir kabile devleti olmadığını ve ulusal menfaatlerinin olduğunu dile getiren Kurum, "Biz bir kabile devleti değiliz. Ulusal menfaatlerimiz var. Bir duruşumuz var. Ve birilerinin dayatmasına bu anlamda boyun eğecek değiliz. Birilerine şirin gözükeceğiz diye adım atmayız. Birilerinin çıkarları için asıl iklim krizinin bedelini ödeyen ülkeleri gözden gelemeyiz. Türkiye bu tavırla başkanlık yapmıştır. Tabii bizi eleştirenlerin böyle bir duruşu yok. Böyle bir duruştan haberi yok. Bakın dünya sistemi eleştiriyor, sistemin sonuç üretemediğini eleştiriyor, bizdeki muhalifler bizi eleştirmek için bu durumu fırsat biliyor. Bakın biz çok büyük bir organizasyon yaptık. 196 ülkeyi, 1 milyon ziyaretçiyi ağırladık. 102 lideri, 300'ün üzerinde bakanı ağırladık. Tarihimizin en büyük zirvesini gerçekleştirdik. Cumhurbaşkanımıza şükranlarımızı sunuyoruz. Saygıdeğer eşi hanımefendiye teşekkürlerimizi ifade ediyoruz. Böylesi bir organizasyona ev sahipliği yaptığı için Antalya'ya, Antalyalı hemşehrilerimize teşekkür ediyoruz. Ülkemize çok önemli anlaşmalarda ekonomik girdi kaydettik. Farklı alanlarda 26 milyar doları aşan anlaşmalar imzaladık" cevabını verdi.

Antalya'da düzenlenen COP31 süresince şeffaf bir başkanlık yürüttüklerini dile getiren Kurum, "Müzakereler Avustralya'daydı, biz COP Başkanı olarak devreye girdik. Oradaki 196 ülkeyi dinledik. Tüm gruplarla görüştük, beklentilerini not ettik. Fotoğraf çektirmek için bile yan yana gelemeyen ülkeleri yan yana getirerek görüşmelerini sağladık, uzlaşma noktasına gelmeleri için çalıştık. Ve bu tüm dünyanın takdirini topladı" değerlendirmesinde bulundu.

Kurum, 1 milyonu aşkın ziyaretçiyle, 102 liderle, 300'ü aşkın bakanla tarihin en büyük organizasyonunu gerçekleştirdiklerini belirterek, "Burada bir grup bir kelimeye takıldı, belli menfaatlere dayalı beklentilerini dayattı. AB bu noktada maalesef dayatmacı bir pozisyonla diğer ülkelerin ihtiyaçlarını görmeden, dinlemeden, dikkate almadan belli kararların çıkması üzerine bir süreç yürüttü. AB, fosil yakıtlarla ilgili uzaklaşma noktasında bir kelimeye takıldı; illa bu olacak diye. Neticede burada 196 ülkenin hep birlikte karar alabildiği bir ortam var. Biz sadece belli bir kesimi dikkate alamayız. Milli menfaatlerimiz var, ülkemizin bir politikası var. Biz yine daha önce alınan kararı metne yansıttık. Ama bu da onlara yetmedi. Bu kararı aldırmamak için oraya gelmişler. Biz orada çok önemli kararları metne koyduk. Eğer bir irade ise, uygulama iradesi ise en büyüğünü koymuşuz. Dolayısıyla bu iradeyi görmezden gelip benim dediğim olsun yaklaşımı doğru bir yaklaşım değil. Neticede dün konuşanların hepsinin hedefinde de onlar vardı. Tabii bizim başkanlık olarak yapabileceğimiz bu. Yani tarafları bir araya getireceğiz, uzlaşmaların zeminini hazırlayacağız ve uzlaşı çıkarsa da kararları yürüteceğiz. Ama bir ülkenin itirazı neticede bu kararın çıkmamasını sağladı. Kolay bir iş değil. 196 ülkeyi aynı masanın etrafında toplayıp aynı kararı çıkaracaksınız. Bugünkü siyasi konjonktürdeki problemler ister istemez o masadaki kararlara doğrudan veya dolaylı etki yapıyor. Bu noktada irade gösterilmesi, sağlanması gereken her türlü işi, sorumluluğu yaptık" dedi.

"Türkiye'nin başkanlığı sürecinde bize kimse müdahale edemez"

COP 31 kapanış konuşmasında BM İklim Sekreteryası İcra Sekreteri Simon Steel ile yaşanan diyaloğun sorulması üzerine değerlendirmelerde bulunan Kurum, "Genel sekreter yardımcımız, baştan beri birlikte çalışıyoruz, normalde kendisini de severim ama burada Türkiye'nin başkanlığı sürecinde bize kimse müdahale edemez. Şu şöyle olsun diyemez. Biz kendi özgür irademizle kararımızı alırız, uygularız. Orada bir müdahale girişimi de oldu kendisinin. Ben de yerine geçmesini söyledim" ifadelerini kullandı.

Bir gazeteci tarafından toplantı sırasında Gana temsilcisinin bir oturumda konuşmasının kesilmesine ilişkin soruya Kurum, "Orada toplantıyı sabote etmeye çalışan gruplar vardı. O grupları engellemek adına ben ülkelere söz vereceğimi ama maddeye geçince vereceğimi kendilerine ifade ettim. Söz isteyen ülkeler vardı birkaç tane. O ülkelere de bu açıklama çerçevesinde söz verdik. O Gana'da da işleyiş hatası oldu, sözünü kestik. Orada da Ganalı Bakanımızı haksız yere üzdüğümüzü gördük, yanlış anlamayı gidermek istedik, Ganalı kardeşlerimizle konuştuk, hallettik" yanıtını verdi.

Bakan Kurum, Arap ülkeleri, Paraguay, Venezuela ve Rusya'nın müzakerelerde sorumluluk alarak ilerleme sağlanması yönünde irade gösterdiğine dikkati çekerek, bu ülkelere teşekkür etti.

Fosil yakıtla ilgili ifadenin yanı sıra elektrifikasyonda yüzde 35'e ilerleme, uyum finansmanının 3 katına çıkarılması, 1,5 derece hedefi doğrultusunda karbon yakalama teknolojileri ve metan emisyonlarının azaltılması konularında mutabakata varıldığını aktaran Kurum, "Bir fosil ifadesi yüzünden bunların hepsi maalesef kaybedildi. Yani kaybeden kim, dünya. Kaybeden kim, insanlık, yazık oldu" şeklinde konuştu. ■ İHA



BAHÇELİEVLER'DE 1 MİLYON KİTAP BULUŞMASI

Bahçelievler'de 5'inci Ulusal Kitap Fuarı, 27 Kasım'da kapılarını açıyor. "Çocuk ve Aile" temalı fuarda 100'den fazla yayınevi ve 100'ün üzerinde yazar okurlarla buluşacak. 10 gün sürecek fuarda 1 milyon kitap ziyaretçilerin beğenisine sunulacak.

Bahçelievler Belediyesi'nin düzenlediği 5. Ulusal Bahçelievler Kitap Fuarı, 27 Kasım-6 Aralık 2026 tarihleri arasında Bahçelievler Kongre Merkezi'nde kitapseverleri ağırlayacak. "Çocuk ve Aile" temasıyla düzenlenen fuarda 100'den fazla yayınevi ve 100'ün üzerinde yazar okurlarla buluşacak. Fuarda 1 milyon kitap ziyaretçilere sunulacak. Bu yıl çocukları ve aileleri odağına alan fuar, çocuklara kitap sevgisi kazandırmayı ve ailece okuma alışkanlığını desteklemeyi amaçlıyor. Fuar boyunca imza günleri, yazar söyleşileri ve çocuk etkinlikleri düzenlenecek. Çocuk kitaplarından edebiyata, bilimden sanata, kişisel gelişimden araştırma eserlerine uzanan seçki, her yaştan okura hitap edecek.

Bu yıl hedef 2 milyon ziyaretçi

Geçen yıl 1 milyon ziyaretçiyi ağırlayan Bahçelievler Kitap Fuarı, bu yıl 2 milyon ziyaretçiye ulaşmayı hedefliyor. Bahçelievler Belediye Başkanı Dr. Hakan Bahadır, kitapların insanlığın ortak hafızası olduğunu vurgulayarak kültürel mirası okurlarla buluşturmayı sürdüreceklerini belirtti.

Resmi açılış 27 Kasım'da

Fuarın resmî açılış töreni 27 Kasım 2026 Cuma günü saat 15.00'te Bahçelievler Kongre Merkezi'nde gerçekleştirilecek. Fuar, 6 Aralık Pazar gününe kadar ziyaretçilerini ağırlayacak. ■ SÜLEYMAN EFE



SOSYAL BELEDİYECİLİK BAŞARISI

ORC Araştırma'nın 30 büyükşehirde 14 bin 700 kişinin katılımıyla gerçekleştirdiği araştırmada Esenler Belediyesi, 10 üzerinden 9,1 puan alarak ilk sırada yer aldı.



Esenler Belediyesi, Başkan M. Tevfik Göksu'nun öncülüğünde sosyal belediyecilik alanında ortaya koyduğu çalışmalarla önemli bir başarıya daha imza attı. ORC Araştırma Eğitim Danışmanlık tarafından gerçekleştirilen "Büyükşehir İlçe Belediyelerinde Sosyal Belediyecilik Algısı Araştırması" kapsamında, vatandaşların belediyelerin sosyal destek ve hizmetlerine ilişkin değerlendirmeleri alındı. Araştırmada katılımcılara, "İhtiyaç sahibi vatandaşlara sunduğu sosyal destek ve hizmetleri değerlendirdiğinizde belediyenize kaç puan verirsiniz?" sorusu yöneltildi. Araştırma sonuçlarına göre Esenler Belediyesi, 10 üzerinden 9,1 puan alarak Türkiye genelinde ilk sırada yer aldı. Elde edilen bu puan, Esenler Belediyesi'nin sosyal hizmet alanındaki çalışmalarının vatandaşlar tarafından takdir gördüğünü ortaya koydu.

İhtiyaçlara kalıcı çözümler sunuluyor

Esenler Belediyesi, ihtiyaç sahibi ailelerden çocuklara, gençlerden yaşlılara, kadınlardan engelli bireylere kadar toplumun her kesimine yönelik sosyal hizmetleriyle dayanışmayı güçlendiriyor. Sosyal belediyeciliği yalnızca yardımlarla sınırlı tutmayan belediye, vatandaşların ihtiyaçlarına çözüm üreten ve yaşam kalitesini artıran projeleriyle öne çıkıyor.

Bu kapsamda EDİM aracılığıyla ihtiyaç sahibi ailelere sosyal destek sağlanıyor, ESKAM ile iş arayan vatandaşların istihdamına katkıda bulunuluyor. Gülbeyaz Güner Çeyiz Evi ile evlilik hazırlığındaki gençlere destek veriliyor. Ayrıca yaşlı ve engelli vatandaşlara yönelik bakım hizmetlerinin yanı sıra kadın, çocuk ve gençlere yönelik eğitim, danışmanlık ve sosyal destek çalışmalarıyla toplumun her kesimine ulaşılıyor. ■ OĞUZ ŞAYİR



ESTETİKTE YAPAY ZEKA YANILGISI: GERÇEK DIŞI GÜZELLİK BEKLENTİSİ

Plastik, Rekonstrüktif ve Estetik Cerrahi Uzmanı Prof. Dr. Hayati Akbaş, estetik operasyon yaptırmak isteyen bazı kişilerin yapay zekayla oluşturdukları gençleştirilmiş ve güzelleştirilmiş fotoğraflarla kendilerine başvurduğunu belirterek, "Yapay zekanın oluşturduğu görüntüler gerçekçi değil, hayali bir beklenti. İnsanlar ameliyat sonrasında bu fotoğraflardaki gibi olmayı beklememeli" dedi.



Yapay zekanın günlük hayatta kullanımının yaygınlaşmasıyla birlikte estetik cerrahi alanında da farklı taleplerle karşılaştıklarını ifade eden Prof. Dr. Hayati Akbaş, bazı kişilerin kendi fotoğraflarını yapay zekayla değiştirerek elde ettikleri görüntüleri plastik cerrahlara gösterdiğini söyledi. Kişilerin bu fotoğraflardaki görünüme kavuşmak istediklerini dile getirdiğini belirten Akbaş, yapay zekanın ortaya çıkardığı görüntülerin insan anatomisini ve kişiye özgü doku özelliklerini tam olarak yansıtmadığını kaydetti.

"Her insanın doku yapısı birbirinden farklı"

Yapay zekanın eğlence veya fikir edinme amacıyla kullanılabileceğini ancak kesin bir sonuç beklentisine dönüşmemesi gerektiğini vurgulayan Akbaş, "Yapay zekanın oluşturduğu fotoğraf, gerçekçi olmayan bir beklenti oluşturabilir. Her insanın derisinin, kemik yapısının, genetik özelliklerinin ve dokularının iyileşme mekanizmalarının birbirinden farklı olduğunu unutmamak gerekiyor. Bu nedenle yapılacak operasyonların sonucu, sosyal medyada veya yapay zekada görülen fotoğraflarla aynı olmayacaktır" diye konuştu.

"Amaç kişinin olabileceği en iyi sonucu elde etmek"

Plastik cerrahide temel amacın kişinin kendi anatomik özellikleri dikkate alınarak en uygun sonucun elde edilmesi olduğunu belirten Akbaş, şunları söyledi: "Bir plastik cerrahın amacı, kişinin mevcut doku yapısını, cildini, genetik özelliklerini ve iskelet oranlarını dikkate alarak olabileceğinin en iyisini ortaya çıkarmaktır. Beklentiler gerçekçi olmalı ki yüz gençleştirme operasyonlarının ardından insanlar mutlu olabilsin. Aksi takdirde hayal kırıklıkları yaşanabilir. Yapay zeka, insanların mutluluğu için kullanılan bir araç olmaktan çıkıp hayal kırıklığı oluşturan bir mekanizmaya dönüşebilir. Özellikle yüz gençleştirme ameliyatı düşünen kişilerin yapay zekadan aldıkları görüntüler konusunda gerçekçi beklentilere sahip olmalarını tavsiye ediyorum."



ÖĞRENCİLERE AĞIZ VE DİŞ SAĞLIĞI EĞİTİMİ VERİLDİ

Düzce'nin Akçakoca ilçesinde anaokulu ve ilkokul öğrencilerine yönelik ağız ve diş sağlığı eğitimleri düzenlendi. Eğitimlerde çocuklara erken yaşta sağlıklı diş bakımı alışkanlığı kazandırılmasının önemi anlatıldı. Akçakoca İlçe Sağlık Müdürlüğü ekipleri, çocuklarda ağız ve diş sağlığı bilincini artırmak amacıyla eğitim çalışmalarını sürdürdü. Bu kapsamda Nene Hatun Mesleki ve Teknik Anadolu Lisesi anasınıfı ile Beyören İlkokulu öğrencilerine yönelik ağız ve diş sağlığı eğitimleri gerçekleştirildi. Eğitimlerde öğrencilerin ağız ve diş sağlığı konusunda erken yaşta bilinçlenmesi, doğru bakım alışkanlıkları kazanması ve ağız sağlığının korunmasına yönelik farkındalıklarının artırılması amaçlandı.

UZM. DR. SAĞLAM: "LÖSEMİ HER YAŞTA GÖRÜLEBİLİR"



Medical Point Gaziantep Hastanesi Hematoloji Uzmanı Dr. Buğra Sağlam, löseminin yetişkinlerde de ortaya çıkabildiğini belirterek, belirtilerin göz ardı edilmemesi konusunda uyarılarda bulundu.



Dr. Sağlam, "Halk arasında daha çok çocukluk çağı hastalığı olarak bilinen lösemi, aslında her yaş grubunda görülebiliyor. Kemik iliğinde kan hücrelerinin üretiminden sorumlu hücrelerin kontrolsüz çoğalmasıyla ortaya çıkan lösemi, erken tanı ve uygun tedaviyle yönetilebilen ciddi bir kan hastalığı olarak öne çıkıyor" dedi.

Lösemi sadece çocukluk çağında görülmez

Löseminin kan hücrelerini üreten kemik iliğini etkileyen bir hastalık olduğunu belirten Uzm. Dr. Buğra Sağlam, hastalığın farklı yaş gruplarında ve farklı türlerde görülebildiğini ifade etti. Löseminin akut ve kronik olmak üzere farklı seyir gösteren türleri bulunduğunu aktaran Sağlam, bazı türlerin hızlı ilerleyebildiğini, bazılarının ise daha yavaş seyrederek uzun süre belirgin şikâyet oluşturmayabildiğini kaydetti.

Çocuklarda ve yetişkinlerde görülen lösemi türlerinin farklılık gösterebildiğini belirten Sağlam, bu nedenle her yaş grubunda ortaya çıkan belirtilerin dikkatle değerlendirilmesi gerektiğini vurguladı.

Löseminin belirtilerinin hastalığın türüne ve seyrine göre değişebildiğini belirten Uzm. Dr. Sağlam, özellikle uzun süre devam eden ve nedeni açıklanamayan şikâyetlerin önem taşıdığını ifade etti. Dr. Sağlam, "Lösemide görülebilecek belirtiler arasında şunlar yer alıyor. Nedeni açıklanamayan ve uzun süren halsizlik, yorgunluk. Ciltte belirgin solgunluk. Sık tekrarlayan veya uzun süren enfeksiyonlar. Nedensiz ateş ve gece terlemeleri. Kolay morarma ve cilt altında küçük kırmızı noktalar. Burun ve diş eti kanamaları. İştahsızlık ve istemsiz kilo kaybı. Kemik ve eklem ağrıları. Lenf bezlerinde, karında veya boyunda şişlik" dedi.

Bu belirtilerin tek başına lösemi anlamına gelmediğini belirten Uzm. Dr. Buğra Sağlam, farklı sağlık sorunlarında da benzer şikâyetlerin görülebileceğini, ancak belirtilerin devam etmesi durumunda tıbbi değerlendirme yapılmasının önemli olduğunu dile getirdi.

Tanı sürecinde kan tahlilleri önem taşıyor

Lösemi tanısında hastanın şikâyetlerinin, muayene ve laboratuvar sonuçlarının birlikte değerlendirildiğini belirten Uzm. Dr. Buğra Sağlam, tam kan sayımının tanı sürecindeki ilk önemli incelemelerden biri olduğunu ifade etti. Gerekli görülen hastalarda periferik yayma, kemik iliği incelemesi ve hastalığın türünü belirlemeye yönelik özel testlerin de yapılabildiğini aktaran Uzm. Dr. Buğra Sağlam, doğru tanının tedavi planının oluşturulmasında belirleyici olduğunu kaydetti.

Tedavi hastalığın türüne ve hastaya göre planlanıyor

Lösemi tedavisinde hastalığın alt tipi, hastanın yaşı, genel sağlık durumu ve hastalığın özelliklerinin dikkate alındığını belirten Uzm. Dr. Buğra Sağlam, tedavi seçeneklerinin kişiye göre değişebildiğini ifade etti. Kemoterapi, hedefe yönelik tedaviler, immünoterapi ve uygun hastalarda kök hücre nakli gibi farklı yöntemlerin kullanılabildiğini belirten Uzm. Dr. Buğra Sağlam, günümüzde hematoloji alanındaki gelişmelerin lösemi tedavisinde önemli seçenekler sunduğunu dile getirdi.

Belirtileri ertelemeyin, uzman değerlendirmesini ihmal etmeyin

Löseminin her yaşta görülebileceğinin unutulmaması gerektiğini vurgulayan Medical Point Gaziantep Hastanesi Hematoloji Uzmanı Uzm. Dr. Buğra Sağlam, özellikle açıklanamayan halsizlik, sık enfeksiyon, kolay morarma ve kanama gibi belirtilerin uzun süre devam etmesi halinde vakit kaybetmeden hekime başvurulması gerektiğini belirtti. Uzm. Dr. Buğra Sağlam, erken değerlendirme ve doğru tanının hastalığın yönetiminde önemli bir yere sahip olduğunu ifade ederek, lösemi konusunda toplumsal farkındalığın artırılmasının ve düzenli sağlık kontrollerinin önemine dikkat çekti.

KİLO KAYBI VE KARIN AĞRISI, PANKREAS KANSERİNİN HABERCİSİ OLABİLİR

Gastroenteroloji Uzmanı Prof. Dr. Beytullah Yıldırım, pankreas kanserinin sarılık, kilo kaybı ve karın ağrısı gibi belirtilerle kendini gösterebildiğini, hastalığın tanısında radyolojik ve endoskopik yöntemlerin önemli rol oynadığını söyledi.

Pankreas kanseri, dünyada kanser kaynaklı ölümlerde 6. sırada yer alıyor. Medicana International Samsun Hastanesi Gastroenteroloji Kliniği'nden Prof. Dr. Beytullah Yıldırım, bazen ileri döneme kadar tanı konulamayan pankreas kanseri hakkında, "Pankreas kanseri tutulum bölgesine göre değişik semptomlarla karşımıza gelebilir. Sarılığa ve kilo kaybına sebep olabilir ama bazen de tuttuğu bölge nedeniyle semptoma yol açmayıp ileri evrede, metastaz yaptıktan sonra tanı konulabilir. Böyle durumlarda hastalığın tedavisinde geç kalınma ihtimali oldukça yüksektir. İstemsiz kilo kaybı, karın ağrısı ve-veya sarılık olan kişilerin radyolojik yöntemlerle dikkatlice değerlendirilmesi, tümör teşhis edilirse evreleme ve tedavi planının doğru yapılması önemlidir. Endoskopik ultrasonografi dediğimiz yöntemle pankreas bezinin ve varsa kitlenin değerlendirilmesi, şüphe halinde kitleden biyopsi alınarak tümörün tanısının konması ve doğru tedavi planının yapılması önemlidir" dedi.

"Endoskopik ultrasonografi ile kitleden biyopsi alıp, tanıyı koyabiliyoruz"

Tanı ve tedavi yönteminden de bahseden Prof. Dr. Yıldırım, "Pankreas tümöründen kuşkulandığımız hastalarda radyolojik değerlendirmede tomografi veya MR çekilmesi önemli. Pankreası her zaman ultrasonografi ile değerlendirmek mümkün olmuyor. Pankreasta bir lezyon görüldüyse bu lezyon, tümöral bir lezyon mu, bunun değerlendirilmesi gerekir. Bu lezyon tümöral bir lezyonsa ameliyatla çıkarılması mümkün mü yoksa ameliyat aşamasını geçmiş ve kemoterapiyle tedavi edilmesi gereken bir aşamada mı, bu değerlendirme de önemli. Bazı vakalarda doğru tedavi planının yapılabilmesi için biyopsi alınması gerekmekte. Endoskopik ultrasonografi (EUS) denilen cihazlarla kitleden biyopsi alıp, tanı koyabiliyoruz. EUS, tomografi veya MR ile değerlendirilmiş olan kitlenin daha yakın bir bölgeden, yani mideden veya on iki parmak bağırsağından değerlendirilmesine ve kitleye ulaşarak biyopsi almamıza imkan sağlar. Endoskopik cihazlar, mide ve bağırsak kanserlerini görmemizi, oraya müdahale etmemizi sağlıyor. EUS dediğimiz cihazda ise endoskopi cihazı üzerine monte edilmiş bir ultrason sistemi mevcut. Böylece



hem mide bağırsak sisteminde değerlendirme yapabiliyor hem de mide bağırsak sistemine yakın komşuluğu olan bölgelerde değerlendirme yapabiliyoruz. Mide ve bağırsağın içerisindeki bir lezyonu EUS ile değerlendirip yayılım derinliğini ve çevresindeki lenf bezlerine yayılım olup olmadığını gözden geçirme imkânımız olduğu gibi aynı zamanda mide bağırsak sistemine yakın organlar olan safra kesesi, karaciğer ve pankreas gibi organların değerlendirilmesi noktasında da EUS oldukça değerli bir yöntemdir" diye konuştu.

EUS ile dışkı kaçıran hastaların makat kaslarındaki bütünlüğe de bakıldığını ifade eden Prof. Dr. Yıldırım, ayrıca şunları söyledi: "Yemek borusuna komşu akciğer lezyonlarının, kalın bağırsağın son kısmındaki lezyonların ve dışkı kaçırmanın ortaya çıkmasında önemli olan makat kaslarının değerlendirilmesinde ve bu bölgelerde görebildiğimiz lezyonlardan biyopsi alınmasında da EUS kullanılıyor."

ANAVARZA SONBAHARDA ZİYARETÇİLERİNİ AĞIRLIYOR

Adana'nın Kozan ilçesinde bulunan ve Efes Antik Kenti'nin 7 katı büyüklüğünde olduğu belirtilen Anavarza Antik Kenti'nin görkemli yapısı havadan görüntülendi. Binlerce yıllık geçmişi, kilometrelerce uzanan surları, zafer takı ve ovaya hakim konumdaki kalesiyle dikkat çeken antik kent, Çukurova'nın ortasında adeta açık hava müzesini andırıyor. Roma döneminde önemli bir eyalet merkezi olan Anavarza, havaların serinlemesiyle birlikte ziyaretçilerini ağırlıyor.

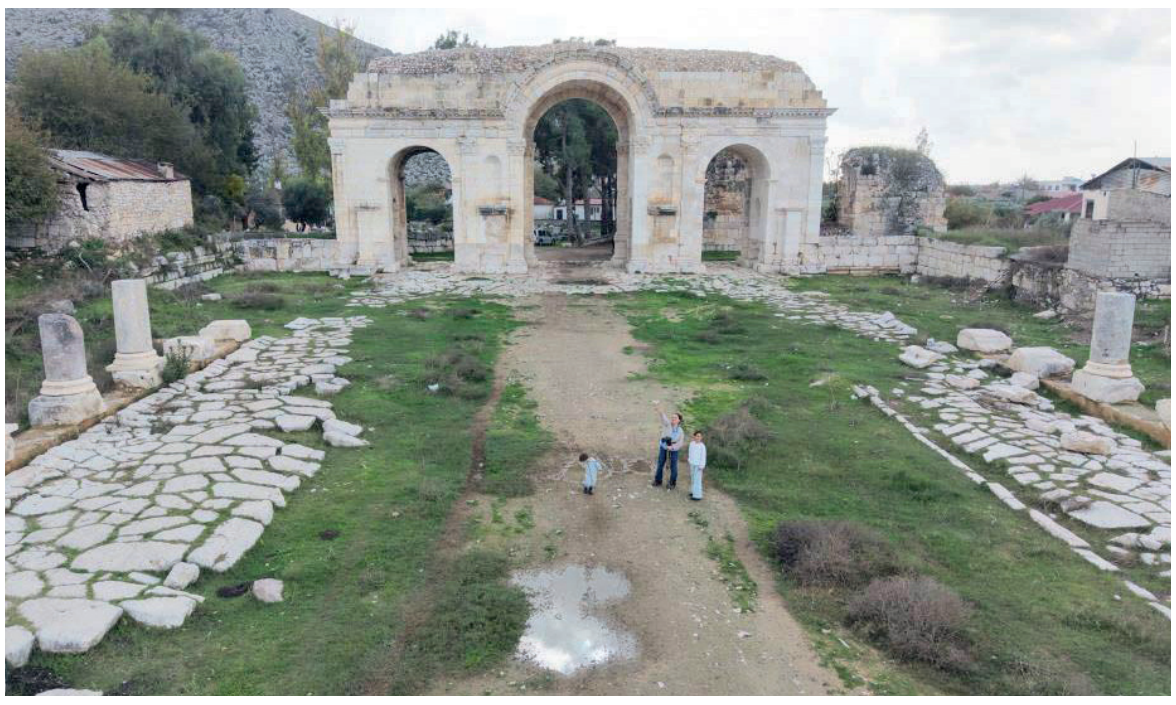



Kozan ilçesine yaklaşık 28 kilometre uzaklıktaki Dilekkaya Mahallesi sınırlarında yer alan Anavarza Antik Kenti, dünyanın ilk duble yoluna sahip olma özelliğini taşıyor. Çukurova'nın en önemli tarihi yerleşimleri arasında bulunan antik kent, Roma, Bizans ve Ermeni dönemlerinden izler taşırken, geçmişte bölgenin siyasi, askeri ve ticari merkezlerinden biri olarak bölgede ziyaretçilerini ağırlıyor.

Roma İmparatoru Augustus'un milattan önce 19 yılında ziyaret ettiği bilinen Anavarza, Yaklaşık bin 500 metre uzunluğundaki surları, dünyanın ilk duble yolu ve 20 burcuyla dikkat çekiyor. Antik kentte, üç girişli zafer takı, sütunlu cadde, hamam, kilise, tiyatro, stadyum kalıntıları, su yolları ve kaya mezarları bulunuyor. Ovanın ortasında yükselen tepe üzerindeki Anavarza Kalesi ise kente hakim konumuyla ziyaretçilerin ilgisini çekiyor.

"Burası tarih kokuyor"

Anavarza'nın eski muhtarlarından Feridun Eroğlu, bir dönem kendisinin de muhtarlık yaptığını, babasının ise iki dönem muhtarlık görevinde bulunduğunu belirterek, "Eskiden burada 150-140 hane vardı. Şimdi 80 hanenin altına düştü. Burası komple sit alanı. Her yeri tarih kokuyor. 2013 yılında ben muhtarken kazı çalışmaları başladı. Burada yaklaşık 2 bin 500 metre uzunluğunda dünyanın ilk duble yolu, tiyatro alanı, bir çok yapı var. İki ayrı tiyatro ve beş kilisenin bulunduğu, bunların yerlerinin de belli olduğu biliniyor" dedi.

"Türkiye için bulunmaz bir yer"

Antik kenti her yıl ziyaret ettiğini belirten Murat Bolat ise Anavarza'nın kendisi için özel bir yere sahip olduğunu ifade ederek, "Her sene bir kere buraya geliyorum. Burayı çok seviyorum. İmkan buldukça geliyoruz. Aslında bulunmaz bir yer. Benim için de Kozan için de Türkiye için de çok kıymetli bir yer. Herkesin burası için elini taşın altına koyması lazım" diye konuştu. ■ İHA

CİZRE 2. KİTAP FUARI KAPILARINI AÇTI

Şırnak'ın Cizre ilçesinde bu yıl ikincisi düzenlenen Kitap Fuarı, kitapseverlere kapılarını açtı. 23-29 Kasım 2026 tarihleri arasında gerçekleştirilecek fuar, yazarlar, yayınevleri ve okuyucuları bir araya getirecek.



Cizre Kaymakamlığının ev sahipliğinde Sanat Sokağı'nda düzenlenen fuarda, birbirinden değerli yazarlar okurlarıyla buluşacak. Bir hafta boyunca devam edecek etkinlikte kitap stantlarının yanı sıra söyleşiler, imza günleri ve çeşitli kültürel etkinlikler gerçekleştirilecek. Fuara Nurullah Genç, Tarık Tufan, İbrahim Baz, Saliha Erdim, Gri Koç, Serdar Tuncer, Yasin Aktay, Halit Ertuğrul, İhsan Süreyya Sırma, Dursun Ali Erzincanlı, Bayram Karaçor ve Sinan Yağmur gibi isimler katılacak. Her gün saat 09.00'da kapılarını açacak olan fuar, 21.00'e kadar ziyaretçilerini ağırlayacak. Kitap okuma alışkanlığının yaygınlaştırılması, kültürel etkinliklerin artırılması ve yazarlarla okuyucular arasında doğrudan iletişim kurulmasının hedeflendiği fuarın, ilçe sakinlerinden yoğun ilgi görmesi bekleniyor. Cizre sanat sokağında düzenlenen Fuara katılan protokol folklor ekibi ile karşılandı. Fuarda konuşan Şırnak Valisi Birol Ekici, "Cizre edebiyatın başkenti Mem u Zin'in yaşadığı şehir. İnsanoğlunun dirilişinin, ikinci kez dirilişinin ve kötülüklerden kaçışın yaşandığı bir şehir, kadim bir şehir. Ama ne yazık ki bize son yüzyıllarda hep birbirimizle kavga etmişiz. Yani Mem u Zin'in şehrinde Allah'a aşkın konuşulduğu şehirde ve güzel iyiliğin emredildiği ve ilk yerli oku olan inancın sahiplerinin olduğu bu mekanda maalesef son yıllarda bize hep birbirimizle kavga etmişiz. Bugün yine eğlenirken bile birbirimize efendim havai fişek atıyoruz. Eksiğimiz de kitap okumak. Her şeyin otomatik kararlaştırıldığı yapay zekaya sorulduğu bir dönemde toplumsal olarak ilerlememiz gereken çok alan var. Ve bunu Cizre'de başarmak zorundayız. Cizre'de artık kitap fuarlarının konuşulduğu, kitapların konuşulduğu, yapay zekanın konuşulduğu bir döneme gelmiş durumdayız. Allah'a şükürler olsun. Bugün şehrimiz en güvenli, Türkiye'nin en güvenli ikinci şehridir. Cizre'nin tarihine baktığımız zaman Cizre bir dönem Bağdat'a bile küçümsüyor. İlimde, sanatta ve kültürde o kadar ilerliyor ki Bağdat ne ki diyor. Dikkatinizi de şuna çekmek isterim. Yani Abbasiler döneminde Bağdat dünyanın en büyük kütüphanelerinin olduğu bir şehirdir. Buna rağmen 16., 17. yüzyıla geldiğimiz zaman Cizre kendisini bölgedeki en önemli kültür ve sanat merkezi olarak görüyor. Allah'ın bir de bahşettiği şu Dicle Nehri ve güzel şehrimiz bizi bu güzelliklerin peşinden koşmaya adeta bir sorumluluk ve görev veriyor" dedi.

"Kitap insanın kendisini ve dünyayı tanıma yolculuğundaki en kıymetli rehberidir"

Cizre Kaymamakı Ahmet Vezir Baycar ise, "Bugün burada kitap fuarının açılışını gerçekleştirmenin yanı sıra bilginin, düşüncenin, kültürün ve medeniyet birikimimizin etrafında buluşmak için bir aradayız. Çünkü kitap insanın kendisini ve dünyayı tanıma yolculuğundaki en kıymetli rehberidir. Kitap okumak yalnızca bilgi edinmek değil, düşünmek, sorgulamak, farklı dünyaları tanımak ve geleceğe daha geniş bir perspektiften bakabilmektir. Bir toplumun gerçek zenginliği sahip olduğu maddi imkanlarla değil, yetiştirdiği insanlarla, ürettiği fikirlerle ve gelecek nesillere aktardığı kültürel mirasla saklıdır. Değerli misafirler, Cizre tarih boyunca yalnızca coğrafi konumuyla değil, yetiştirdiği ilim ve fikir insanlarıyla da medeniyet tarihimizde müstesna bir yer edinmiştir. Bu topraklar geçmişte ilimle, irfanla ve hikmetle anılmıştır. Bizlere düşen en önemli sorumluluk ise bu tarihi mirası yalnızca geçmişin bir hatırası olarak görmek değil, onu eğitimle, bilimle, sanatla ve kültürle geleceğe taşımaktır. İşte 2. Cizre Kitap Fuarını bu anlayışın önemli bir yansıması olarak değerlendiriyoruz. Kitaplar yalnızca fuar günlerinde değil, hayatımızın her döneminde en yakın yol arkadaşlarımızdan biri haline getirmemizi temenni ediyorum. Değerli katılımcılar, bir kültür etkinliğinin başarısı yalnızca organizasyon büyüklüğüyle değil, toplumda meydana getirdiği etkiyle ölçülür" diye konuştu. ■ İHA



KÜTAHYA ÇİNİSİNDE HAYAT AĞACI MOTİFİNİ YENİDEN İŞLEDİLER

Kütahya Dumlupınar Üniversitesi (DPÜ) Rektörü Prof. Dr. Süleyman Kızıltoprak, Kütahya'nın Balıklı Mahallesi'nde bulunan tarihî Enderun Konağı'ndaki Enderun Çini Sanat Atölyesi'ni ziyaret ederek çini sanatçıları Betül Daban ve Hasibe Taşkesdik ile bir araya geldi.

Ziyarette sanatçıların geleneksel çini sanatının inceliklerini kullanarak İstanbul'daki tarihî Rüstem Paşa Camii'nde bulunan Hayat Ağacı motifinin birebir replikasını hazırladıkları çalışmayı inceleyen Kızıltoprak, eser hakkında bilgi aldı. Hayat Ağacı motifinin kökleri geçmişe, dalları geleceğe uzanan ve medeniyetin sürekliliğini simgeleyen önemli bir kültürel miras olduğunu belirten Kızıltoprak, Kütahya'nın çininin yalnızca üretildiği değil, tarih, sanat ve medeniyetin yeniden hayat bulduğu bir şehir olduğunu ifade etti.

Çini sanatının büyük sabır ve ustalık gerektirdiğine dikkat çeken Prof. Dr. Süleyman Kızıltoprak, bu değerli mirası yaşatan ve gelecek nesillere aktaran sanatçılar Betül Daban ve Hasibe Taşkesdik'i tebrik ederek emekleri ve misafirperverlikleri dolayısıyla teşekkür etti.

Prof. Dr. Süleyman Kızıltoprak, çininin yalnızca toprağa işlenen bir desen olmadığını, asırlardan geleceğe uzanan bir medeniyetin hafızasını taşıdığını vurguladı. ■ İHA

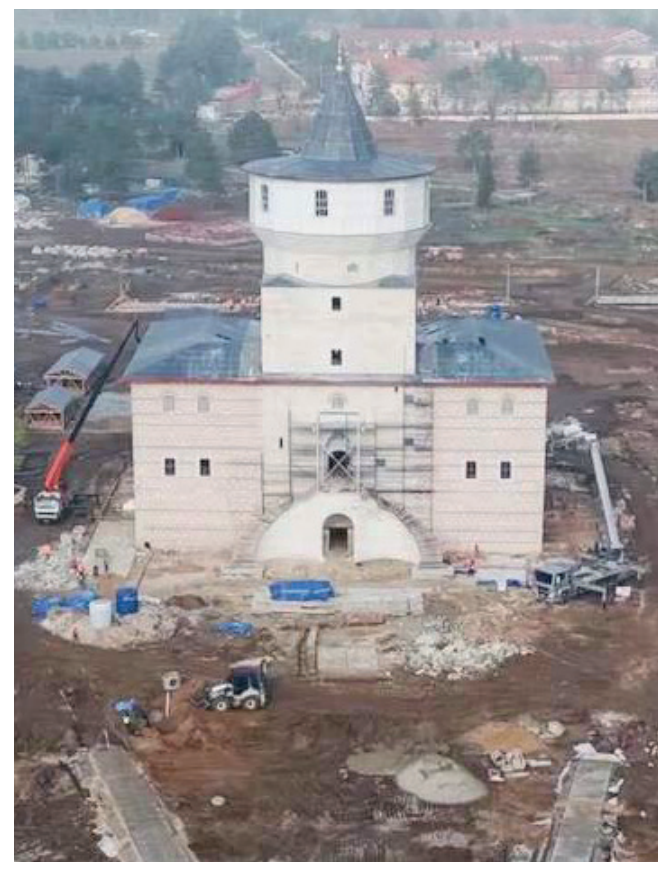

EDİRNE SARAYI YENİDEN TARİH SAHNESİNE ÇIKIYOR

Osmanlı'nın önemli merkezlerinden olan Edirne Sarayı'nda ihya ve restorasyon çalışmaları sürüyor. Bin 200 dönümlük geniş bir alana yayılan tarihi yerleşkede sürdürülen çalışmalarla, Osmanlı döneminin ihtişamlı saray mirasının yeniden ortaya çıkarılması ve gelecek nesillere aktarılması amaçlanıyor.

Osmanlı Devleti'ne başkentlik yapan Edirne'de bulunan Edirne Sarayı, kentin en önemli tarihi mirasları arasında yer alıyor. Geniş bir alana yayılan saray yerleşkesinde Cumhurbaşkanlığı Milli Saraylar Müdürlüğü tarafından gerçekleştirilen ihya ve restorasyon çalışmaları, Edirne'nin tarihi kimliğinin yeniden ön plana çıkarılması açısından önem taşıyor. Edirne Sarayı'ndaki Cihannüma Kasrı ve Arz Odası gibi sarayın farklı bölümlerinde yürütülen çalışmalarla tarihi yapıların yeniden görünür hale getirilmesi ve yerleşkenin bütüncül bir tarihi alan olarak değerlendirilmesi hedefleniyor.

Çalışmalar yalnızca tarihi yapıların bulunduğu alanlarla sınırlı kalmıyor. Saray bahçeleri ve müzelere uzanan düzenlemelerle Edirne Sarayı'nın daha geniş kapsamlı bir kültür ve tarih alanı olarak geleceğe hazırlanması amaçlanıyor. Bin 200 dönümlük yerleşkede sürdürülen dönüşümün tamamlanmasıyla Edirne Sarayı'nın tarihi kimliğinin daha güçlü şekilde ortaya çıkarılması ve kentin kültür turizmine önemli katkı sunması bekleniyor.

Edirne Sarayı, Osmanlı tarihindeki yeri ve taşıdığı kültürel değerle yalnızca Edirne için değil, Türkiye'nin tarihi mirası açısından da önemli bir konumda bulunuyor. Yürütülen ihya çalışmalarının yeni görüntüleri, Edirne Sarayı'nın resmi sosyal medya hesabı @edirnesarayi_ üzerinden de kamuoyuyla paylaşılıyor. Tarihi yerleşkede devam eden çalışmalarla Edirne Sarayı'nın yeniden tarih sahnesinde hak ettiği yeri alması hedefleniyor.



KAYA'YA EV HAPSİ

Fon soruşturması kapsamında 6 Kasım'da tutuklanan eski Aile ve Sosyal Politikalar Bakanı Fatma Betül Sayan Kaya, ev hapsi şartıyla tahliye edildi. İstanbul Cumhuriyet Başsavcılığı Terörizmin Finansmanı ve Aklama Suçları Soruşturma Bürosu tarafından sermaye piyasalarında gerçekleştirilen işlemlere ilişkin yürütülen soruşturma sürüyor. Soruşturma kapsamında "suç örgütüne üye olma" ve "Sermaye Piyasası Kanunu'na muhalefet" suçlamalarıyla 6 Kasım tarihinde tutuklanan Fatma Betül Sayan Kaya ev hapsi ile tahliye edildi.

EMEKLİYE ENFLASYON ÜSTÜ ZAM

Cumhurbaşkanı Yardımcısı Cevdet Yılmaz, emeklilere yönelik düzenlemenin yılbaşından önce Meclis'e sunulacağını açıkladı. Yılmaz, "İşin özü; emeklilerimizin geneline yönelik bir iyileştirme ve enflasyonun üzerinde bir artış" dedi.



Cumhurbaşkanı Yardımcısı Cevdet Yılmaz, emeklilere yönelik yılbaşından önce bir düzenlemeyi Meclisin takdirine sunacaklarını ifade ederek, "Farklı yöntemler ve alternatifler var. Hepsinde de esas olarak, emeklilerimize enflasyonun üzerinde bir artış yapmak ve ama bunu da adaletle, hakkaniyetle gerçekleştirmek" dedi.

Cumhurbaşkanı Yardımcısı Yılmaz, Beştepe'de düzenlenen Cumhurbaşkanlığı Kabine Toplantısı'nın ardından basın mensuplarının sorularını cevapladı. Yılmaz, emeklilere yönelik düzenlemelerin takvimine ilişkin soru üzerine yılbaşından önce bir düzenlemeyi Türkiye Büyük Millet Meclisi'nin takdirine sunacaklarını ifade ederek, "Strateji Bütçe Başkanlığımız, Hazine ve Maliye Bakanlığımız, Çalışma ve Sosyal Güvenlik Bakanlığımız, SGK ve bütün kurumlarımızla bu çalışmayı sürdürüyoruz. Çalışmanın esaslarını da paylaştık. Hep prim gün sayısı ve yaş önemli diye ifade ettik. Farklı yöntemler ve alternatifler var. Hepsinde de esas olarak enflasyonun üzerinde emeklimize bir iyileştirme yapmak ve ama bunu da adaletle, hakkaniyetle gerçekleştirmek. Bu çerçevede de işte prim gün sayısı ve yaş önemli unsurlar. Ama henüz çalışma bitmiş değil. Dolayısıyla Meclisimizin takdirine sunduğumuzda detaylarını kamuoyu da öğrenmiş olacaksınız" diye konuştu.

Seyyanen zam ve refah payının birlikte mi yoksa ayrı ayrı mı uygulanacağına ilişkin soruya ise Yılmaz, "Şu anda teknik bir çalışma sürdürülüyor. Dolayısıyla benim böyle detay teknik analizlere girmem doğru olmaz. O alternatifler netleştikten sonra zaten Meclisimize sunulmuş olacak. İşin özü; emeklilerimizin geneline yönelik bir iyileştirme ve enflasyonun üzerinde bir artış" cevabını verdi. ■ İHA



ONLARA VİZESİZ, BİZE YOK!

Şengen ülkelerinin 29'unun vatandaşları Türkiye'ye vizesiz, 16'sı yalnızca kimlikle gelebiliyor. Türk vatandaşları ise Avrupa'ya gitmek için vize kuyruğunda bekliyor. Üstelik pasaport sıralamasında Türkiye'nin gerisindeki 7 ülke Şengen'e vizesiz girebiliyor.

Pasaport gücü ve vize gereklilikleri üzerine araştırmalarını 34 dilde yayımlayan Passport Reports'un verileri, Türkiye ile Şengen ülkeleri arasındaki giriş koşullarının karşılıklılık bakımından önemli ölçüde farklılaştığını gösteriyor. Türkiye, Şengen Bölgesi'ndeki hiçbir ülkenin vatandaşına kısa süreli turistik ziyaretlerde vize şartı uygulamazken, bordo pasaportlu Türk vatandaşları 29 üye ülkenin tamamına giriş için vize almak zorunda.

16 ülkenin vatandaşları kimlikleriyle Türkiye'ye girebiliyor

Almanya, Belçika, Bulgaristan, Fransa, Hollanda, İspanya, İsviçre, İtalya, Lihtenştayn, Lüksemburg, Macaristan, Malta, Polonya, Portekiz, Romanya ve Yunanistan vatandaşları Türkiye'ye yalnızca ulusal kimlik kartlarını kullanarak seyahat edebiliyor. Bu 16 ülkenin vatandaşlarından Türkiye'ye girişte pasaport talep edilmiyor.

Türk pasaportundan daha gerideki 7 ülke Şengen'e vizesiz giriyor

Platformun 23 Kasım tarihli verileri, Şengen Bölgesi dışında bulunan 65 ülke ve bölgenin pasaport sahiplerinin bölgeye vizesiz seyahat edebildiğini gösteriyor. Bu pasaportlardan 7'sinin dünya pasaport sıralamasında Türkiye'nin gerisinde yer alması, vize uygulamalarındaki farkı ortaya koyuyor.

Türkiye dünya pasaport sıralamasında 74'üncü sırada bulunuyor. Arnavutluk 75'inci, Nikaragua 76'ncı, Venezuela 77'nci, Mikronezya 79'uncu, Palau 80'inci, Timor-Leste (Doğu Timor) 85'inci ve Kosova 91'inci sırada yer alıyor. Türkiye'nin sıralamada 17 basamak gerisindeki Kosova ve 11 basamak gerisindeki Doğu Timor, vatandaşlarına Şengen Bölgesi'ne vizesiz seyahat imkanı sunan ülkeler arasında bulunuyor.

Türk pasaportunun mevcut gücü

Passport Reports'un global mobilite verileri göre ,Türk vatandaşları pasaportlarıyla 69 ülkeye doğrudan vizesiz seyahat edebiliyor. 30 ülkede kapıda vize, 7 ülkede ise elektronik seyahat izni (eTA) ile giriş mümkün. Önceden vize alınması gereken ülke sayısı 92'nci Türk pasaportunun 106 olan mobilite skoru, dünya genelinde vizesiz veya kolaylaştırılmış giriş imkanıyla yüzde 53,5 erişim oranına karşılık geliyor. Türk vatandaşlarının Avrupa kıtasındaki vizesiz erişim oranı ise yüzde 17,4 düzeyinde kalıyor.

Şengen vizesi kalkarsa Türkiye 35 basamak yükselecek

199 ülkenin mevcut sıralamasını esas alan Passport Reports hesaplamasında, 29 Şengen ülkesinin tamamında Türk vatandaşlarına vize muafiyeti sağlanması durumunda Türkiye'nin mobilite skoru 106'dan 135'e çıkıyor. Bu, yüzde 27,4'lük bir artış anlamına geliyor.

Bu durumda doğrudan vizesiz erişilebilen ülke sayısı 69'dan 98'e yükselirken, önceden vize alınması gereken ülkelerin sayısı 92'den 63'e geriliyor. Dünya genelindeki erişim oranı yüzde 53,5'ten yüzde 68,2'ye, Avrupa kıtasındaki erişim oranı ise yüzde 17,4'ten yüzde 80,4'e çıkıyor.

Diğer ülkelerin mobilite verilerinin sabit kalması koşuluyla Türkiye, 74'üncü sıradan 39'uncu sıraya çıkarak 35 basamak yükselecek. Türk pasaportu mevcut sıralamadaki Saint Kitts ve Nevis, Uruguay, Meksika, Ukrayna, Sırbistan ve Gürcistan'ın da önüne geçecek.

TERÖRSÜZ TÜRKİYE'DEN TERÖRSÜZ BÖLGEYE

MHP lideri Devlet Bahçeli, "Terörsüz Türkiye'nin ilk eşiği, iç cepheyi tahkim etmek, milli birlik ve beraberliğimizi tesis etmek ve gelecek yüzyılı emin adımlarla inşa etmektir. Terörsüz Türkiye'nin ikinci eşiği, terörsüz bölgedir" dedi.



MHP lideri Bahçeli, partisinin Türkiye Büyük Millet Meclisi'nde (TBMM) düzenlenen grup toplantısında gündeme ilişkin değerlendirmelerde bulundu. Konuşmasına 24 Kasım Öğretmenler Günü'nü kutlayarak başlayan Bahçeli, öğretmenlerin bir ülkenin ihtiyaç duyduğu nitelikli iş gücünün yetiştirilmesinde ve vatandaşlık bilincinin kazandırılmasında önemli görevler üstlendiğini belirtti. Bahçeli, "Başöğretmen Gazi Mustafa Kemal Atatürk'ün 'Öğretmenler; yeni nesil sizin eseriniz olacaktır' sözündeki o büyük sorumluluğu omuzlarında taşıyan bütün öğretmenlerimize ayrı ayrı şükranlarımı sunuyorum" ifadelerini kullandı.

"Bu toprakların en büyük gücü, en büyük sermayesi bizzat kendi gençliğidir"

Gençlere fırsat eşitliği sağlanmasının hem bir sorumluluk hem de zorunluluk olduğunu vurgulayan Bahçeli, "İçinde bulunduğumuz çağda yeni yetişen genç kuşaklarımızın geleceklerini başka ülkelerde aramalarını hiçbir zaman istemedik, gelecekte de istemeyeceğiz. Bu toprakların en büyük gücü, en büyük sermayesi bizzat kendi gençliğidir. Sevgili gençlerimiz, sizlere de seslenmek istiyorum. Sağdan soldan esen rüzgarların, kısa vadeli heyecanların etkisine kapılmayın. Başkalarının hayallerine ortak olmak yerine ülkemizin mimarı olmak için çalışın. Size söz veriyoruz. Çareyi uzaklarda aramadığınız, çarenin bizzat kendisi olduğu bir ülke için çalışacağız. Sizinle birlikte Türk ve Türkiye Yüzyılı'nı inşa ettiğimizde istediğimiz her sonuca ulaşmış olacağız" diye konuştu.

Türkiye'nin uzun vadeli hedeflerine ulaşabilmesi için siyasi, idari, hukuki ve kültürel reformların hayata geçirilmesi gerektiğini kaydeden Bahçeli, adaletin kurumsallaşmasının ve kuralların herkese eşit şekilde uygulanmasının toplumsal barışı ve devlete duyulan güveni artıracağını ifade etti.

Yoksulluğun ortadan kaldırılmasının en önemli eşiklerinden birinin yolsuzlukla başarılı şekilde mücadele etmek olduğunu belirten Bahçeli, "Siyasette yolsuzluk baş gösterdiğinde, ilk yara alan husus güven olur. Vatandaşın devlete, kurumlara ve sandığa olan inancı sarsılır. Demokratik katılım azalır ve toplum kendi geleceğine yabancılaşır. İster bakan olsun ister belediye başkanı, isterse yardımlaşma düzeni adına sömürü düzeni kurmuş bir kişi olsun; bu bakımdan yolsuzluğa hiçbir şekilde müsamaha gösterme niyetinde değiliz. Haksız kazancın ve kayırmacılığın karşısında dimdik durma azmindeyiz. Milletin malına uzanan el nereden gelirse gelsin onu kırmaya muktediriz" açıklamasında bulundu.

Küresel ve bölgesel gelişmeler karşısında siyaset kurumuna önemli sorumluluklar düştüğünü dile getiren Bahçeli, Terörsüz Türkiye hedefine ilişkin şunları kaydetti: "Bizim Terörsüz Türkiye'den emelimiz içerideki barış ve kardeşlik duygularımızı pekiştirmektir. Son dönemdeki gelişmeler terör belasının vatanımızda Türk'ün ve Kürt'ün arasına sokulmuş bir nifak tohumu olduğunu hepimize göstermiştir. Terör, emperyalizmin maşasıdır. Biz Terörsüz Türkiye dedikçe yerinden zıplayanlar da emperyalizmin değirmenine su taşımakta, yelkenine rüzgar olmaktadır. Bu büyük sorumluluk konusunda çelişkiye düşmemeli, bir o yana bir bu yana savrulmamalıyız. Konunun mahiyetini anlamak ve bunun bir devlet politikası olduğunu, millet menfaatine bir yüksek siyaset ortaya konulduğunu kavramak gerekir. Coğrafyamızda Türk'ün ve Kürt'ün birlikteliğine karşı olanlar müstevlilerin uşağı olmayı arzulayanlardır. Kim neyi arzularsa arzulasın biz hak yolunda, hakikat yolunda yürümeye devam edeceğiz."

Türk ve Türkiye Yüzyılı'nın yapısal sütunlarının oluşturulmasının ve bölgesel huzurun sağlanmasının en önemli adımının Terörsüz Türkiye olduğunu vurgulayan Bahçeli, "Amacımız; Türk ve Türkiye Yüzyılı'nın dayanaklarını oluşturmak, tarihsel birikim ve deneyimlenmiş geçmişi referans alıp günün gerçekleriyle sentezleyerek bir dünya inşa etmektir. Kardeşliğimizi güçlendirerek Türk ve Türkiye Yüzyılı'nı gerçekleştirmektir. Terörsüz Türkiye yol haritamızı bu doğrultuda hukuk, ahlak ve demokratik siyaset çerçevesinde belirleyip iyi niyetle uyguluyoruz. Çatışmayı değil uzlaşmayı, ayrıştırmayı değil bütünleşmeyi, kavgayı değil barışı savunuyor, Türkiye'yi ve Türk milletini geleceğe birlikte taşıma iradesine güveniyoruz. Terörsüz Türkiye'nin, ortak aklı ve toplumsal mutabakatı önceleyen, dürüst ve samimi adımlarla ilerleyen ve dış dayatmalara kapalı, bin yıllık kardeşliği daha da kuvvetlendirecek gelecek inşasının teminatı olduğuna inanıyoruz" dedi.

"Orta Doğu'da bu düzeni kuracak tek güç Türkiye Cumhuriyeti devletidir"

Orta Doğu'nun ciddi ve kırılgan süreçlerden geçtiğine dikkati çeken Bahçeli, "Hiç kuşkusuz dünya durumundaki istikrarsızlıkların önüne geçilmeye çalışılacak ve düzen inşası için çabalar ortaya konulacaktır. Orta Doğu'da bu düzeni kuracak, tarihsel aklını, devlet geleneğini ve coğrafyaya dair tecrübesini bir düzen inşası için düşünsel ve ameli anlamda hayata geçirebilecek, bütün bölge ülkelerine katma değer üretecek tek güç Türkiye Cumhuriyeti devletidir" ifadelerini kullandı.

"Terörsüz Türkiye'nin ikinci eşiği, terörsüz bölgedir"

Terörsüz Türkiye hedefi doğrultusunda yaşanan gelişmelere ve terör örgütünün bölgede çeşitli alanları boşaltmasına ilişkin değerlendirmelerde bulunan Bahçeli, şöyle konuştu:

"Terörsüz Türkiye'nin ilk eşiği, iç cepheyi tahkim etmek, milli birlik ve beraberliğimizi tesis etmek ve gelecek yüzyılı emin adımlarla inşa etmektir. Terörsüz Türkiye'nin ikinci eşiği, terörsüz bölgedir. Bölgede tesis edilecek barış, huzur ve kardeşlik bölgeyi onlarca yıldır içine düşmüş olduğu sarmaldan kurtaracak, tarihin kalbinin attığı bu bölgede düzen tesis edilecektir. Terörsüz Türkiye politikasıyla beraber bölgede gerçekleşen hadiseler hem milletimiz hem bölge insanı için çok önemli ve değerli sonuçlar doğurmuştur. Özellikle terör örgütünün bölgede çeşitli alanları boşaltması, bunların tespit ve teyidi geleceğin sağlıklı esaslara bağlanması açısından da önemli bir adımdır. Geçilen her aşama hedefe daha fazla yaklaşmamızı sağlıyor ve bütün bölge için umut dolu geleceğin işaretleri her gün daha fazla belirginleşiyor. Hayatının sebep-sonuç ilişkisini karıştırmış, şaşırmış, enerjisini içeride sonu olmayan mücadelelere harcayan bir toplum olmayı asla kabul etmeyeceğiz. Varsa bir hastalığımız teşhisini biz koyacak ve tedavisini biz yapacağız. Kısır döngü içine hapsedilmiş bir Türkiye özlemi duyanlara, istikrarsızlığa teslim olmuş bir bölgenin tehlikelerini göremeyenlere, küresel akla teslim olmuşlara sesleniyorum; buna izin vermeyeceğiz."

"Biz hep beraber Türkiye'yiz, hep birlikte Türk milletiyiz"

Milli birlik ve beraberlik mesajı veren Bahçeli, "Ne Türk'ün düşmanı Kürt, ne de Alevi'nin düşmanı Sünni'dir, olmamalıdır ve olmayacaktır. Biz hep beraber Türkiye'yiz, hep birlikte Türk milletiyiz. Temel toplumsal meselelerin yükünü omuzlarında hissetmeyen siyasetçi sadece sorun konuşur, çözüm konuşamaz çünkü ona dair vicdanı gelişmemiştir. Sürekli bir şekilde hukuksuzluğu meşrulaştırma ve popülerleştirme arayışı, doğal olarak sorun çözmeyi değil temel meseleleri çarpıtmayı ve gerçeklerle bağı koparmayı tahkim eder" şeklinde konuştu.

"Büyük ideallerimizi gerçekleştirme yolunda aramızda tefrikaya yer yoktur"

Millet ve devlet uğruna hayatını kaybedenlerin sorumluluğunu taşıdıklarını ifade eden Bahçeli, konuşmasını şu sözlerle sürdürdü: "Bu kutlu davada binlerce kişi milletimizin ve devletimizin geleceği için canlarından, yarlarından ve ailelerinden vazgeçmiştir. Hayatta her fedakarlık değerlidir ama hayattan feragat etmek yüksek bir cesarete sahip olanların nişanesidir. Biz ise bu millet ve devlet uğruna gözünü kırpmadan canından vazgeçenlerin sorumluluğunu yüreğimizde taşıdığımız gibi gelecekte bu toprakların hiçbir evladının canından feragat etmesine meydan vermeyecek bir ideali hayata geçirmeye çalışıyoruz. Büyük ideallerimizi gerçekleştirme yolunda aramızda tefrikaya yer yoktur. İç cephemizi tahkim etme adına bir olacağız, birlikte olacağız, aramıza ayrıyı gayrıyı koymadan binlerce yıllık kardeşlik hukuku ve gelecek düşüncesi ile hep beraber daha güçlü yarınlara ulaşacağız." ■ İHA



FENERBAHÇE, ŞAMPİYONLAR LİGİ'NDE SHAKHTAR DONETSK'E KONUK OLACAK

Fenerbahçe, UEFA Şampiyonlar Ligi'nin 5. haftasında Ukrayna ekibi Shakhtar Donetsk'e konuk olacak. 11 yıl sonra rakip olan iki takım, bu kez Londra'da karşı karşıya gelecek.



Fenerbahçe, UEFA Şampiyonlar Ligi 5. hafta maçında TSİ 23.00'te İngiltere'nin Londra şehrinde yer alan Stamford Bridge'de Shakhtar Donetsk ile karşılaşacak. Sarı-lacivertliler, lig aşamasında oynadığı 4 maçta 1 galibiyet, 2 beraberlik, 1 mağlubiyet sonucu topladığı 5 puanla 19. sırada bulunuyor. Ukrayna ekibi ise 1 galibiyet, 1 beraberlik ve 2 mağlubiyetle 4 puanla 21. sırada yer alıyor.

Kanarya, Devler Ligi'nde Liverpool'u 3-2 mağlup ederken, Roma ile 1-1, Slavia Prag ile 2-2 berabere kalıp, Aston Villa'ya ise 6-0 kaybetti. Liverpool karşısında Şampiyonlar Ligi'nde 18 yıl sonra galibiyete uzanan sarı-lacivertliler, Shakhtar müsabakasından da galibiyet hedefliyor.

Shakhtar Donetsk ile 3. kez

Fenerbahçe ile Shakhtar Donetsk, resmi olarak ilk kez 2015-2016 sezonunda Şampiyonlar Ligi elemelerinde rakip oldu. Organizasyonun 3. turu ilk maçında taraflar Kadıköy'de golsüz berabere kalırken, rövanşta Ukrayna ekibi 3-0'lık skorla tur atladı.

'Barış için futbol' maçında buluştular

Fenerbahçe, 19 Nisan 2022'de barış temasına dikkat çekmek ve katkı sağlamak amacıyla Shakhtar Donetsk ile dostluk maçı yaptı. Kadıköy'de 'Barış için futbol' temasıyla oynanan bu karşılaşmanın geliri, savaş mağduru masum insanlar ve çocuklar için kullanıldı. Karşılaşmanın tek golünü Enner Valencia kaydetti.

Fenerbahçe, Avrupa kupalarında oynayacağı mücadeleyle birlikte 311. maçına çıkacak. Sarı-lacivertliler, bu süreçte 123 galibiyet alırken, 69 beraberlik, 118 de yenilgi yaşadı. Kanarya, rakip filelere 423 gol gönderirken, kalesinde ise 437 gol gördü.

Devler Ligi'nde 45. müsabaka

Sarı-lacivertliler, UEFA Şampiyonlar Ligi'nde 44 maç oynadı. Kanarya, bu karşılaşmalarda 12 galibiyet, 24 mağlubiyet ve 8 beraberlik elde etti. Bu süreçte ağları 48 kez sarsan Fenerbahçe, 81 gole engel olamadı.

Ukrayna takımları ile 13. kez

Fenerbahçe, bugüne kadar Ukrayna temsilcileri ile 12 kez kozlarını paylaştı. Sarı-lacivertliler en fazla 8 kez ile Dinamo Kiev'e rakip oldu. Fenerbahçe, Şampiyonlar Ligi elemeleri, grup aşaması ve Avrupa Ligi'nde eşleştiği rakibine karşı 2 galibiyet, 3 beraberlik, 3 mağlubiyet yaşadı. Kanarya, Zorya Luhansk ile de 2 maç yaparken, bu maçlarda 1 galibiyet, 1 beraberlik aldı.

Shakhtar Donetsk, güvenlik nedeniyle Şampiyonlar Ligi maçlarını Stamford Bridge'de oynuyor. Fenerbahçe de 18 yıl sonra bu sahada maça çıkacak. Sarı-lacivertliler, 8 Nisan 2008'de Şampiyonlar Ligi çeyrek final rövanş maçında Chelsea ile karşılaşmış ve sahadan 2-0 mağlup ayrılarak Devler Ligi'ne veda etmişti.

Arda Turan çalıştırıyor

Ukrayna ekibinde Türk teknik direktör Arda Turan görev yapıyor. Turuncu-siyahlı takımda ikinci sezonunu yaşayan 39 yaşındaki teknik adam, ilk sezonunda lig şampiyonluğu yaşadı. Aynı zamanda UEFA Konferans Ligi'nde de takımını yarı final oynatma başarısı gösteren Arda Turan, bu sezon da Devler Ligi'nde mücadele ediyor.

Şampiyonlar Ligi'nde iki Türk teknik direktör ilk kez karşı karşıya

İki ekip arasındaki müsabaka aynı zamanda iki yakın dostun da mücadelesi olacak. Futbolculuk kariyerlerinde Fenerbahçe - Galatasaray derbilerinde rakip olan Emre Belözoğlu ile Arda Turan, 2012 yılında da Atletico Madrid'de birlikte forma giydi. A Milli Takım'da 100'ün üzerinde maça çıkan Belözoğlu ile Turan, teknik adam olarak ilk kez 25 Mayıs 2025'te Eyüpspor - Antalyaspor maçında karşılaştı. İkili bu kez Devler Ligi'nde takımlarının başarısı için kenarda olacak. Yarınki mücadele aynı zamanda 'Şampiyonlar Ligi'nde iki Türk teknik direktörün karşılaştığı ilk maç' olarak kayıtlara geçecek.

Ukrayna Ligi'nde lider

Arda Turan'ın öğrencileri Ukrayna Ligi'nde 13 maç yaptı. Ligde 9 galibiyet, 3 beraberlik ve 1 mağlubiyet alan Shakhtar, 30 puanla liderlik koltuğunda oturuyor. 23 gol atan turuncu-siyahlılar, 6 gole engel olamadı. Shakhtar Donetsek, son maçında Livyi Bereh ile 1-1 berabere kaldı.

Türk takımlarına kaybetmedi

Shakhtar Donetsk, Avrupa kupalarında bu zamana kadar Türk takımlarıyla 10 maça çıktı. Ukrayna temsilcisi Fenerbahçe dışında Beşiktaş, Konyaspor, Başakşehir ve Sivasspor ile karşı karşıya gelirken, bu maçlarda 9 galibiyet, 1 beraberlik elde etti ve mağlubiyet yaşamadı.

En golcü Greenwood

Fenerbahçe'nin İngiliz oyuncusu Mason Greenwood, son 3 maçta 4 kez gol sevinci yaşarken, Şampiyonlar Ligi'nde oynanan son 2 maçta da fileleri havalandırdı. Süper Lig'de 7 golü bulunan Greenwood, tüm kulvarlarda kaydettiği 11 golle takımının en golcü oyuncusu olarak ön plana çıkıyor.

Michael Oliver düdük çalacak

Shakhtar Donetsk ile Fenerbahçe arasında oynanacak müsabakada İngiltere Futbol Federasyonu'ndan Michael Oliver düdük çalacak. Oliver'ın yardımcılıklarını Stuart Burt ile James Mainwaring yapacak. Maçın dördüncü hakemi ise Andrew Madley olacak. Karşılaşmanın Video Yardımcı Hakemi (VAR) Stuart Attwell oturacak. AVAR'da ise Darren England eşlik edecek. ■ İHA

GÖZTEPE SON 8 MAÇINDA 1 KEZ KAYBETTİ

Göztepe, Trendyol Süper Lig'de oynadığı son 8 maçta sadece 1 kez mağlup olurken, 5 galibiyet ve 2 beraberlik alarak başarılı bir performans sergiledi.



Göztepe, Trendyol Süper Lig'de son haftalarda sergilediği performansla çıkışa geçti. Sezona istediği gibi başlayamayan sarı-kırmızılılar, ilk 4 haftada 1 beraberlik ve 3 mağlubiyet aldı. Sonraki 2 haftayı da beraberlikle tamamlayan İzmir ekibi, sezonun ilk galibiyetini 7. haftada deplasmanda Eyüpspor'u mağlup ederek elde etti. Bu karşılaşmayla birlikte çıkışa geçen Stanimir Stoilov'un öğrencileri, üst üste 4 galibiyete imza attı. Sarı-kırmızılıların galibiyet serisi, 11. haftada sahasında Başakşehir'e mağlup olmasıyla sona erdi. Yeniden çıkışa geçmek isteyen Göztepe, son olarak hafta sonu deplasmanda karşılaştığı Erzurumspor FK'yi yenerek moral buldu.

İzmir ekibi, ligde oynadığı son 8 maçta sadece 1 kez mağlup olurken, 5 galibiyet ve 2 beraberlik alarak başarılı bir performans sergiledi.

Hedef Trabzonspor maçı

Son haftalarda aldığı sonuçlarla dikkat çeken Göztepe, bu performansını Trabzonspor karşısında da sürdürmek istiyor. 30 Kasım Pazartesi günü rakibini ağırlayacak olan sarı-kırmızılılar, müsabakadan 3 puanla ayrılarak üst üste ikinci, son 7 maçında ise altıncı galibiyetini almayı ve üst sıralara doğru yükselişini sürdürmeyi hedefliyor. ■ İHA



KÜTAHYASPORLU FUTBOLCULAR DİYABETLİ ÇOCUKLARLA SAHAYA ÇIKTI

Kütahya Şehir Hastanesi tarafından Dünya Diyabet Günü kapsamında düzenlenen farkındalık etkinliklerinde Tip 1 diyabetli çocuklar, Kütahyaspor U19 takımıyla aynı sahada antrenman yaptı.

"Önce Öğreniyoruz, Sonra Sahaya Çıkıyoruz" sloganıyla gerçekleştirilen etkinlikte, diyabetli çocukların hastalıkları konusunda bilinçlenmeleri, sporla sosyal hayata katılmaları ve Tip 1 diyabetin hayallerine engel olmadığını görmeleri amaçlandı. 17 Kasım'da Şampiyonlar Diyabet Okulu ile başlayan etkinlikler kapsamında çocuklar, Kütahya Asım Alkış Stadı'nda Kütahyasporlu futbolcularla bir araya geldi. Büyük Antrenman Günü'nde çocuklar futbolcularla birlikte ısınma hareketleri yaptı, pas çalışmalarına katıldı ve penaltı yarışmasında mücadele etti. Sporla iç içe keyifli anlar yaşayan çocuklara etkinlik sonunda Diyabet Okulu diploması, ara öğün ve antrenman öncesinde motivasyon kiti hediye edildi.

Etkinliğe Kütahya Şehir Hastanesi Başhekimi Dr. Öğr. Üyesi Halil İbrahim Şişman, Sağlık Bakım Hizmetleri Müdürü Sevil Akgün, Destek ve Kalite Hizmetleri Müdürü Ceylan Özel, KSBÜ Pediatri Anabilim Dalı Başkanı Prof. Dr. Veysel Nijat Baş, Başhekim Yardımcısı Uzm. Dr. Deya Ünal, çocuk endokrinoloji hekimleri ve hemşireleri, diyabetli çocuklar ve aileleri katıldı. Kütahyaspor U19 futbolcularının yanı sıra takımın sevilen oyuncularından Aykut Çift de etkinlikte çocuklarla bir araya geldi. ■ İHA



BERTUĞ YILDIRIM'DAN 9 DAKİKADA KARİYERİNİN İLK HAT-TRİCK'İ

Başakşehir'de Bertuğ Yıldırım, Çorum FK karşısında kaydettiği 3 golle 9 dakika içerisinde hat-trick yaparken, kariyerinde ilk kez bir maçta 3 gol atma başarısı gösterdi.

Başakşehir, Trendyol Süper Lig'in 12. haftasında sahasında konuk ettiği Çorum FK'yı 4-2 mağlup etti. Mücadelenin 69. dakikasında Davie Selke'nin yerine oyuna dahil olan Bertuğ Yıldırım, karşılaşmanın son bölümünde sergilediği performansla galibiyette başrol oynadı. 82. dakikada attığı golle skoru 2-2'ye getiren 24 yaşındaki futbolcu, 86. dakikada bir kez daha sahneye çıkarak takımını 3-2 öne geçirdi. Yıldırım, 90+1. dakikada kaydettiği golle de hat-trick yaparak maçın skorunu belirledi.

Bu sezon ilk kez gol sevinci yaşayan Bertuğ Yıldırım, oyuna girdikten sonra 9 dakika içerisinde 3 gol kaydederek takımına galibiyeti getiren isim oldu. Çorum FK karşısında kariyerinin ilk hat-trick'ini yapan genç futbolcu, böylece Süper Lig'de unutulmayacak bir performansa imza attı. ■ İHA



MİLLİ TAKIM YOLUNDA BİLECİK'İ TEMSİL EDECEK

Bilecikli yüzücü Ali Çınar Bilgin, milli takım yolunda Bilecik'i temsil edecek. Eskişehir'de gerçekleştirilen Yıldız, Genç ve Açık Yaş Milli Takım Baraj Müsabakalarına katılan Ali Çınar Bilgin, 50, 100 ve 200 metre kurbağalama kategorilerinde üç ayrı milli takım barajını geçerek önemli bir başarı elde etti. Başarılı sporcu, 17-20 Aralık tarihlerinde Antalya'da düzenlenecek Türkiye Yıldız, Genç ve Açık Yaş Milli Takım Seçme Müsabakalarında milli takım hedefi için kulaç atarak Bilecik'i temsil edecek.

KARS JANDARMASINDAN ÇOCUKLARA ÖZEL ETKİNLİK

Dünya Çocuk Hakları Günü kapsamında Kars İl Jandarma Komutanlığı tarafından "Mutlu Çocuk, Güçlü Gelecek!" temasıyla çocuklara yönelik farkındalık ve bilgilendirme etkinliği düzenlendi.



Çocukların hakları konusunda bilinçlenmelerini sağlamak ve onların mutluluğuna ortak olmak amacıyla gerçekleştirilen etkinlikte, jandarma personeli çocuklarla bir araya geldi. Program kapsamında çocuklara sahip oldukları temel haklar hakkında bilgilendirmeler yapılarak çocuk haklarının önemi anlatıldı. Etkinlikte çocukların yaş ve gelişim düzeylerine uygun eğlenceli aktiviteler gerçekleştirildi. Renkli görüntülere sahne olan programda çocuklar keyifli vakit geçirirken, jandarma personeli de onların mutluluğuna ortak oldu.

Çocukların sevgi, güven ve huzur içerisinde büyümesinin önemine dikkat çekilen etkinlikte, her çocuğun eğitim, sağlık, korunma, oyun ve yaşama hakkına sahip olduğu vurgulandı. Kars İl Jandarma Komutanlığı tarafından gerçekleştirilen etkinlikle, çocuk hakları konusunda toplumsal farkındalığın artırılması ve çocuklarla güvene dayalı iletişimin güçlendirilmesi hedeflendi. "Mutlu Çocuk, Güçlü Gelecek!" mesajıyla gerçekleştirilen etkinlik, çocukların yüzlerinde tebessüm bırakırken günün anlam ve önemine uygun görüntülerle sona erdi.



yenidevir

25 KASIM 2026 ÇARŞAMBA — GÜNLÜK SİYASİ GAZETE



BU ÖZELLİK SADECE LÜLE TAŞINDA VAR

Eskişehir'e özgü lüle taşının, kullanıldıkça renk değiştirme gibi her doğal taşta bulunmayan önemli bir özelliğe sahip olduğunu anlatan yılların zanaatkârı Aziz Yavuz, "Bu yüzden lüle taşı çok kıymetli" ifadelerini kullandı.



Aziz Yavuz, yaklaşık 8 yıldır lüle taşı zanaatkârlığı yapıyor. Yavuz, çocukluğunda yaşadığı köyde çıkan maden olma sebebiyle aşina olarak yapmaya başladığı lüle taşı işlemeciliğini, şimdi ise emekli olsa da bırakamayacağını söyledi. Madenden çıkarılma şartlanın lüle taşına daha da değer kattığını, taş boncukları işleme sırasında hata payı olmadığını ancak buna rağmen sonucun keyif verdiğini anlatan Aziz Yavuz, lüle taşından yaptığı takıların hafif olduklarını ve kullanıldıkça renk değiştirerek güzelleştiklerini belirtti.

"Emekli olsak da bırakamayacağımız bir iş"

Lüle taşının madenden çıkarılma şartlarına değinen Yavuz, "Çocukluğumuzdan beri aşina olduğumuz bir iş. Çünkü bizim köyümüzde çıkan bir taş. Ama çalışmaya tam anlamıyla 2018'de başladım. 8 yıldır hemen hemen haftanın 7 günü burada çalışıyorum. Bu mesleği sevemezsen yapamazsın. Seviyoruz; hatta emekli olsak da bırakamayacağımız bir iş. İnsana yapıştığı zaman bırakmıyor. Dünyada işlenebilir şekilde sadece ülkemizin bu güzel şehrinde çıkan bir maden. Çıkarılma şartları çok zor. Özellikle işin maden kısmı, yer altında çalışan arkadaşların bunu bir bilinmezlik içerisinde bir yolculuk gibi düşünün; her gün gidiyorlar kazma kürek bunu çıkarmaya çalışıyorlar. Tabii çıktığı da, çıkmadığı da oluyor. Günlerce, haftalarca, aylarca hatta yıllarca boşa emek çekmiş olabiliyorlar. İşin en zor kısmı bu; bu durum taşı değerli kılıyor" dedi.

"Hata yapma lüksün yok"

Lüle taşlarından takı işlemenin zor yanlarından bahseden Aziz Yavuz, "Çok hassas bir taş. Aynı zamanda işlenebilir, kolay diyoruz ama bir o kadar da zorlukları var. Bir heykeltıraş heykelini bozduğu yere yeniden bir çamur koyabilip düzeltme şansı olabiliyor ama bizim lüle taşında böyle bir şansımız yok. Giden parçası gidiyor, hata yapma lüksün yok. Meşakkatleri çok işin ama bir o kadar da keyifli. Ortaya çıkan eserler tabii ustadan ustaya gelişim gösteren çok farklı, güzel eserler oluyor. Bu da işi keyifli kılan kısmı" şeklinde konuştu.

Taştan yapılan takıların hafif olduklarını anlatan Yavuz, "Lüle taşı takı ve tespih gibi aksesuarlarda çok hoş durur. Özellikle kadın takılarında kullandığı takdirde mesela bir küpe taktığında var mı yok mu hissetmez ağırlığını. Bileklik taktığında bileğinde takını ağırlığını hissetmezsin. Lüle taşı takıları kullanıldıkça renk değiştirir, güzelleşir. Bu her doğal taşta bulunmayan bir özellik. Bu yüzden çok kıymetli" ifadelerini kullandı.



Aydın Şehir Hastanesi'nde diyabetli çocuklar ve aileleri bir araya geldi

Aydın Şehir Hastanesi tarafından diyabetli çocuklar ve ailelerinin bir araya gelmesi, hastalık konusunda farkındalığın artırılması ve aileler arasındaki dayanışmanın güçlendirilmesi amacıyla özel bir program düzenlendi. Saygı duruşu ve İstiklal Marşı'nın okunmasıyla başlayan programda, hastanenin Başhekimi Prof. Dr. Özlem Özbağçıvan açılış konuşmasını gerçekleştirdi. Programda Çocuk Endokrinoloji Hastalıkları Hekimi Uzm. Dr. Reyhan Deveci Sevim, 'Birlikte Daha Güçlüyüz', Dr. Kübra Şen Küçük ise 'Diyabette Yeni Çağ' başlıklı sunumlarıyla diyabet konusunda katılımcılara bilgi verdi. Çocuk Diyabet Hemşiresi Mücahit Orçan diyabet yönetimi hakkında bilgilendirmede bulunurken Diyetisyen Özge Gümüşburun da hastalık sürecinde doğru beslenmenin önemini anlattı. Etkinlikte ayrıca diyabetli bir çocuğun annesi söz alarak yaşadıkları sürece ilişkin deneyimlerini ailelerle paylaştı.

Bilgilendirme sunumlarının ardından çocuklar için eğlenceli etkinlikler gerçekleştirildi. Animatör gösterileri, palyaço ve sihirbaz etkinlikleriyle renklenen programda, Adnan Menderes Üniversitesi öğrenci topluluğu üyeleri de yüz boyama etkinliği ve çeşitli oyunlarla çocuklara eşlik etti. Çocuklar gün boyunca hem eğlendi hem de yaşıtlarıyla bir araya gelerek güzel hatıralar biriktirdi.



Çocuklardan Bozüyük Şehir Müzesi'ne kültürel gezi

Bozüyük Çocuk Evleri Sitesi Müdürlüğünde koruma ve bakım altında bulunan erkek çocuklar için kültürel gezi programı düzenlendi. Program kapsamında Bozüyük Şehir Müzesi'ni gezen çocuklar, ilçenin geçmişten günümüze uzanan tarihî, kültürel ve sosyal değerleri hakkında bilgi edinme fırsatı buldu. Geziyle çocukların tarih bilincinin geliştirilmesi ve kültürel mirası yakından tanımaları amaçlandı. Bilecik Aile ve Sosyal Hizmetler İl Müdürü Nejat İlhan, "Çocuklarımızın yaşadıkları şehrin tarihini ve kültürel değerlerini tanımalarını önemsiyoruz. Bu tür gezilerle hem öğrenmelerini hem de sosyal ve kültürel gelişimlerine katkı sunmayı amaçlıyoruz" dedi.

İZNİK'TE SAAT KULESİ YİNE ARIZALANDI

Dört cephede dört farklı zaman



Bursa'nın tarihi ve turistik ilçesi İznik'te, kentin simge noktalarından biri olan Ayasofya Camii'nin bahçesindeki saat kulesi yine arızalandı. Yapımı Aralık 2017'de tamamlanan ve yaklaşık 250 bin TL'ye mal olan saat kulesinin dört cephesindeki saatlerin tamamının düzgün çalışmadığı görüldü. SSaat kulesinde daha önce de benzer arızaların meydana geldiğini belirten ilçe sakinleri, sorunun her defasında gündeme gelmesine rağmen kalıcı bir çözüm üretilmediğini ifade etti. Kulenin dört tarafındaki saatlerin farklı zamanları göstermesi, ortaya ilginç görüntüler çıkardı. Kentin önemli tarihi noktalarından birinde bulunan saatin zamanı doğru göstermemesi vatandaşların tepkisine neden oldu. İznikliler, tarihi yapının düzenli bakımının yapılmasını, saatlerin yeniden senkronize edilerek çalışır hale getirilmesini ve benzer arızaların tekrar yaşanmaması için kalıcı bir çözüm bulunmasını istedi.

