

8 YILLIK KAZIDAN TARİH ÇIKTI!

İstanbul Fatih'teki Fethiye Camii çevresinde 8 yıldır süren kazı ve restorasyon çalışmaları tamamlandı. Bizans dönemine ait asırlık sarnıç, hamam kalıntıları, manastır izleri ve eşsiz mozaikler gün yüzüne çıkarıldı. Tarihi alan bu yıl müze olarak ziyarete açılacak.

KAYIP SARNICIN KAPISI AÇILDI

■ Yıllardır varlığı bilinen ancak girişi bulunamayan Bizans sarnıcı temizlenerek ziyarete hazır hale getirildi. Kazılarda İstanbul'un en eski hamamlarından biri olabileceği belirtilen kalıntılar da ortaya çıkarıldı.

AYASOFYA VE KARİYE'DEN SONRA

■ Sanat tarihçisi Hayri Fehmi Yılmaz, Fethiye Camii'ndeki mozaiklerin önemini, "İstanbul'da Ayasofya ve Kariye'den sonra Bizans resim sanatının en güzel örneklerinden bazılarını burada görebiliyoruz" sözleriyle anlattı. ■ 12'DE

ÖĞRETMENLER İYİ Kİ VARSINIZ!

24 Kasım Öğretmenler Günü'nde Milli Eğitim Bakanı Yusuf Tekin'den öğretmenlere anlamlı mesaj: "Öğretmen, bilgi ile vicdanı müzakereye çağırandır." Öğretmenliğin geleceği şekillendiren rolüne dikkat çeken Tekin, tüm öğretmenlerin gününü kutladı.

BİLGİYLE VİCDANI BULUŞTURAN MESLEK

■ Öğretmenliğin yalnızca bilgi aktarmaktan ibaret olmadığını vurgulayan Tekin, "Öğretmenlik, insanın kendi bildikleriyle yetinmekten her gün gönüllü olarak vazgeçtiği bir meslektir. Her yeni nesille kendini yetiştirmeye devam eder" dedi. Tekin, öğretmenlerin bilgiyle vicdanı buluşturan rolüne dikkat çekti. ■ 10'DA



EMEĞİNİZİN FARKINDAYIZ

■ Öğretmenlerin emek ve fedakârlıklarına vurgu yapan Tekin, "Mesleki haysiyetinizi korumak, ilmi gelişiminizi desteklemek, huzur ve güven içinde çalışabileceğiniz şartları güçlendirmek için var gücümüzle çalışıyoruz" ifadelerini kullandı. Başöğretmen Atatürk'ü ve şehit öğretmenleri de rahmet ve minnetle andı.

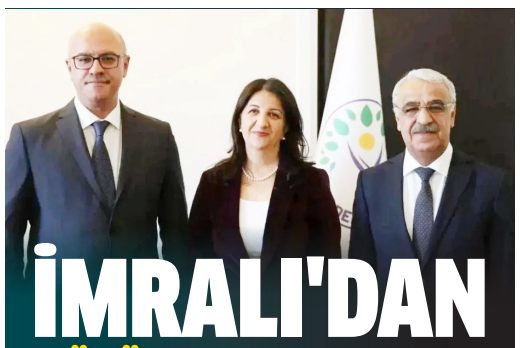

İMRALI'DAN 'DÖNÜM NOKTASI' MESAJI

DEM Parti heyeti, Abdullah Öcalan ile İmralı'da görüştü. Görüşme sonrası açıklanan mesajında Öcalan, "Cumhuriyet tarihinde dönüm noktası oluşturacak bir eşikteyiz" dedi. Sürecin ilerlemesi için hukuki zemin oluşturulmasını istedi, "Kürtler barış ve kardeşlikten, sonuna kadar Cumhuriyeti sahiplenmekten yanadır" ifadelerini kullandı.

YENİ DÖNEM İÇİN HUKUKİ ZEMİN ÇAĞRISI

■ Sürecin kritik bir aşamada olduğunu belirten Öcalan, "Bu eşiği geçip yeni bir döneme geçebilmek, hem çok yönlü yoğunlaşma ve çalışmayı hem de tehlikelerin farkında olmayı gerektirmektedir" dedi. Demokratik siyaset ve hukuk vurgusu yaptı.

'DEMOKRATİK CUMHURİYET TÜRKİYE'Yİ BÜYÜTÜR'

■ Cumhuriyet'e katılımın demokratik güvenceye dayanması gerektiğini savunan Öcalan, "Demokratik Cumhuriyet ise Türkiye'yi büyütür ve bir model haline getirir" mesajını verdi. DEM Parti heyeti de Öcalan'ın iki yıllık çalışmasını kamuoyuna bizzat aktarabilmesi için iletişim imkânlarının oluşturulmasını istedi. ■ 10'DA

yenidevir

24 KASIM 2026 SALI | YIL: 12 SAYI: 4255 | GÜNLÜK SİYASİ GAZETE | FİYATI: 7,00 TL

TERÖRSÜZ TÜRKİYE'DE GERİ ADIM YOK!

Cumhurbaşkanı Erdoğan, Terörsüz Türkiye sürecinde önemli bir aşamaya gelindiğini belirterek 14 mağaranın daha boşaltıldığını açıkladı. Hakurk, Zap ve Metina'daki mağaraların hemen tamamının boşaltıldığını söyleyen Erdoğan, "Bir tek geri adım atmadan sürekli ileri giderek Allah'ın izniyle bu meseleyi tamamen milletimizin gündeminden çıkartacağız" dedi.

■ Cumhurbaşkanı Recep Tayyip Erdoğan, Kabine toplantısının ardından yaptığı açıklamada Terörsüz Türkiye sürecinin kararlılıkla sürdüğünü vurguladı. Son iki yılda terör saldırılarında şehit verilmediğini belirten Erdoğan, Türkiye'nin terör nedeniyle son 40 yılda 2,3 trilyon dolarlık kayba uğradığını söyledi. Erdoğan, siyasi partilere de uzlaşma ve ortak sorumluluk çağrısı yaptı.

14 MAĞARA DAHA BOŞALTILDI

■ Terörsüz Türkiye sürecinde yeni aşama. Erdoğan, "Hafta sonu son derece güzel haberler aldık. 14 mağaranın daha boşaltılması sağlandı. Hakurk, Zap ve Metina bölgesindeki mağaraların hemen hepsi boşaltılmış oldu" dedi. Sürecin kararlılıkla sürdürüleceğini belirten Erdoğan, "Bir tek geri adım atmadan sürekli ileri giderek Allah'ın izniyle bu meselenin tamamen milletimizin gündeminden çıkartacağız" diye konuştu.

KIZILELMA TSK ENVANTERİNDE

■ Türkiye savunma sanayisinde tarihi bir eşiği geride bıraktı. Bayraktar KIZILELMA'nın TSK envanterine girdiğini açıklayan Erdoğan, "İnsansız savaş uçağını envanterine katan dünyada ilk ülke olmayı başardık" dedi. ASELSAN'ın geliştirdiği Ejderha sisteminin 51 dronu aynı anda etkisiz hale getirdiğini belirten Erdoğan, "Hedefimiz savunma sanayinde tam bağımsız Türkiye'dir" ifadelerini kullandı

TERÖRÜN FATURASI 2.3 TRİLYON DOLAR

■ Terörün Türkiye'ye ekonomik maliyetine dikkat çeken Erdoğan, "Son 40 yılda 2,3 trilyon dolarlık faturayı omuzlamış ülke için bu tek başına büyük kazanımdır" dedi. Güvenlik ortamının iyileşmesiyle yatırım, üretim, istihdam ve turizmin önündeki engellerin kalktığını belirten Erdoğan, "Hangi kökenden olursa olsun bu millet artık kaybetmek istemiyor" diye konuştu.

EKONOMİDE İSTİKRAR UYARISI

■ Ekonomide güven ve istikrarın önemini vurgulayan Erdoğan, "Güven ve istikrarı aşındırmaya yönelik her türlü girişimin hedefi öncelikle ekonomimizdir, refahımızdır, büyümemizdir" ifadelerini kullandı. Geçmişte yaşanan ekonomik sıkıntıları hatırlatan Erdoğan, "IMF'nin kapısını çalmak zorunda olduğumuz günleri hatırlıyoruz. 24 yıldır Türkiye'yi bu duruma hamdolsun düşürmedik" diye konuştu. ■ ZAFER ÇALIŞKAN'IN HABERİ 10'DA

COP31'DEN 2 MİLYAR DOLARLIK HAREKETLİLİK

■ Antalya'da düzenlenen COP31'in ekonomik sonuçlarını değerlendiren Erdoğan, zirvenin 1 milyonu aşkın ziyaretçiyle tarihe geçtiğini söyledi. Çin'le yaklaşık 15 milyar dolarlık mutabakat zaptı imzalandığını belirten Erdoğan, "Zirvenin Antalya'mızda oluşturduğu 2 milyar dolarlık ekonomik hareketliliğin çarpan etkisiyle 2 katına çıkacağına inanıyoruz" dedi.



PKK'DAN 14 MAĞARA VE SIĞINAK DAHA BOŞALTILDI

■ Güvenlik kaynakları, terör örgütü PKK/KCK'nın Irak'ın kuzeyindeki Hakurk bölgesinde bulunan 14 barınma alanını 18 Kasım itibarıyla boşalttığını açıkladı. Metina'daki 4 alanın ardından gelen bu gelişmeyle boşaltılan barınma noktalarının sayısı 18'e yükseldi. Mağara ve sığınaklar, Milli Savunma Bakanlığı tarafından kullanılamaz hale getirilecek. ■ 7'DE



İÇİŞLERİ'NE 1170 PERSONEL

■ İçişleri Bakanlığı, merkez ve taşra teşkilatında görevlendirilmek üzere 1170 sözleşmeli personel alımı yapacak. En az 60 KPSS puanı şartı aranan alım için başvurular 7-11 Aralık 2026 tarihleri arasında e-Devlet üzerinden yapılabilecek. ■ 7'DE



DİJİTAL DÜNYA DİNİ BİLGİYİ KİRLETİYOR

■ Diyanet İşleri Başkanı Safi Arpaguş, kontrolsüz dijital mecraların dini bilgi alanını kirlettiğini belirterek, "Doğru bilgiye ulaşmak ve yanlış olandan ayırt etmek büyük bir problem" dedi. Arpaguş, güvenilir dijital dini bilgi platformlarının kurulmasının acil ihtiyaç olduğunu vurguladı. ■ 2'DE



İSTANBUL'DA SUÇ ÇETESİNE DARBE: 51 GÖZALTI

■ Cinayete teşebbüs, silahlı yaralama ve tehdit gibi 35 olaya karışmakla suçlanan şüphelilere yönelik eş zamanlı operasyonda 51 kişi yakalandı. Adreslerde 6 tabanca, 1 pompalı tüfek, 61 mermi ve 450 gram kokain ele geçirildi. ■ 3'TE

TÜRK DEVLETLERİYLE TİCARETTE HEDEF 60 MİLYAR DOLAR

■ AK Parti Genel Başkan Yardımcısı Kürşad Zorlu, Türkiye'nin Türk devletleriyle ticaret kapasitesini orta vadede 60 milyar dolara çıkarmayı hedeflediğini açıkladı. Zorlu, hedefin yaklaşık yüzde 45'ine ulaşıldığını söyledi. ■ 2'DE

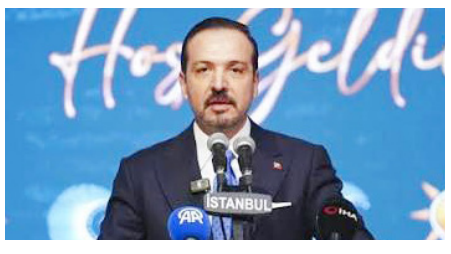

ENERJİ DESTEĞİ 1 TRİLYON LİRAYI AŞACAK



■ Enerji ve Tabii Kaynaklar Bakanı Alparslan Bayraktar, elektrik ve doğal gaz desteğinin 2026'da 1 trilyon lirayı aşacağını açıkladı. Bayraktar, "Hedefimiz, 2027 yılında 8 milyon hanenin, 2028 yılında ise 17 milyon hanenin doğal gaz ihtiyacını Sakarya Gaz sahasından karşılamaktır" dedi. ■ 2'DE

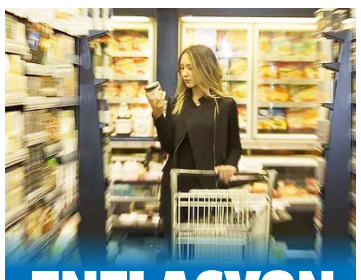

ENFLASYON BEKLENTİSİ GERİLEDİ

■ TCMB'nin kasım ayı verilerine göre, hanehalkının 12 ay sonrası yıllık enflasyon beklentisi 0,51 puan düşerek yüzde 43,24'e geriledi. Reel sektörün beklentisi yüzde 31,70'e inerken piyasa katılımcılarının beklentisi yüzde 24,04'e yükseldi. ■ 5'TE

GÖKDENİZ'DEN DENİZLERE ÇELİK KALKAN

■ ASELSAN'ın geliştirdiği GÖKDENİZ, İHA ve gemisavar füze tehditlerini gerçek atışlı testte başarıyla imha etti. Türk Deniz Kuvvetleri'nin yanı sıra 6 ülkenin donanması tarafından tercih edilen sistem, denizlerde yakın hava savunması sağlıyor. ■ 7'DE



AVUSTRALYALI YAZAR BAİLEY'DEN TÜRKİYE MERAKI



■ İlk kez Türkiye'yi ziyaret eden dünyaca ünlü polisiye yazarı Sarah Bailey, Türk okurların kitapları hakkındaki görüşlerini merak ettiğini belirterek, "Türkiye hakkında daha çok şey bilmeliyim" dedi. Gazeteci olmayı da her zaman istediğini söyleyen Bailey, "Şimdi sanki buna biraz daha yaklaşıyorum" ifadelerini kullandı. ■ 9'DA

3 BAKIRKÖY'DE TARİHİ BİNA ÇÖKTÜ
6 ALMANYA'DAN PUTİN'E BARIŞ ÇAĞRISI
10 KAHRAMANMARAŞ HIZLI TRENE BAĞLANIYOR

ENERJİ FATURALARINDA DEVLET DESTEĞİ ARTIYOR

Enerji ve Tabii Kaynaklar Bakanı Alparslan Bayraktar, "Geçtiğimiz yıl tüm vatandaşlarımıza 655 milyar lira elektrik ve doğal gaz desteği sağladık. 2026 yılında ise bu tutarın 1 trilyon lirayı aşmasını öngörüyoruz" dedi.



TBMM Plan ve Bütçe Komisyonu, AK Parti Samsun Milletvekili Mehmet Muş başkanlığında toplandı. Komisyonda Enerji ve Tabii Kaynaklar Bakanlığının 2027 yılı bütçesi, kesin hesabı ve Sayıştay raporu ile Bakanlığa bağlı Maden Tetkik ve Arama Genel Müdürlüğü, Maden ve Petrol İşleri Genel Müdürlüğü, Türkiye Enerji, Nükleer ve Maden Araştırma Kurumu, Enerji Piyasası Düzenleme Kurumu ve Nükleer Düzenleme Kurumunun bütçe ve kesin hesapları ele alınırken, MTA Uluslararası Madencilik Anonim Şirketinin bütçe, kesin hesap ve Sayıştay raporları görüşüldü.

"Fosil yakıtlardaki talebi elektriğe kaydıracak ve elektrikleşme oranımızı yüzde 36'ya çıkaracağız"

Burada bir sunum gerçekleştiren Enerji ve Tabii Kaynaklar Bakanı Alparslan Bayraktar, enerjide dışa bağımlılığın azaltılmasının cari açığın düşürülmesi ve sosyal refahın artırılması açısından kritik önem taşıdığını vurgulayarak, "Türkiye'yi enerjide tam bağımsız kılmak için 'Millî Enerji 2040' yeni enerji mimarimizin merkezine elektrikleşmeyi koyduk. Elektrikleşmeyi; Türkiye'nin iktisadî ve sosyal kalkınmasını hızlandıran, sanayisinin rekabet gücünü artıran ve teknolojik dönüşümünü destekleyen stratejik bir kalkınma modeli olarak değerlendiriyoruz. Bu doğrultuda, fosil yakıtlardaki talebi elektriğe kaydıracak ve elektrikleşme oranımızı yüzde 36'ya çıkaracağız. Sektörel elektrikleşme oranlarını; ulaştırmada yüzde 1'den yüzde 24'e, sanayide yüzde 30'dan yüzde 33'e, meskende yüzde 21'den yüzde 30'a, hizmetler ve tarımda ise yüzde 45'den yüzde 65'e taşıyacağız. Böylece elektrik talebimizin yüzde 86 artışla 680 milyar kilovatsaate yükselmesini öngörüyoruz. Bu talebi karşılamak için mevcut 128 bin megavat kurulu gücümüzü, 281 bin megavata çıkaracağız. Bu hedef, son 24 yılda faaliyete geçirdiğimiz kapasitenin 1,6 katını önümüzdeki 14 yılda devreye almamız anlamına gelmektedir. Bu büyüme için ihtiyaç duyacağımız yatırım tutarı yaklaşık 190 milyar dolardır. Söz konusu ilave yatırımın yüzde 95'i sıfır veya düşük emisyonlu kaynaklardan oluşacaktır" açıklamasında bulundu.

"Elektriği ülkemizin her noktasına güvenli ve kesintisiz şekilde taşıyabilecek daha güçlü bir iletim şebekesi oluşturacağız"

Bakan Bayraktar, 'Milli Enerji 2040' vizyonu kapsamında şebekelerin yeni ihtiyaçlara ve güçlü talep artışına cevap verebilmesi için iletim altyapısına 36 milyar dolarlık yatırım öngördüklerini aktararak, "Yüksek gerilim hatlarımızı 77 bin kilometreden 112 bin kilometreye, trafo kapasitemizi ise 241 bin MVA'dan 316 bin MVA'ya çıkaracağız. İlaveten ülkemizde bir ilk olarak, 10 bin kilometre Yüksek Gerilim Doğru Akım (HVDC) hatlarını devreye alacağız. Böylece, elektriği ülkemizin her noktasına güvenli ve kesintisiz şekilde taşıyabilecek daha güçlü bir iletim şebekesi oluşturacağız" ifadelerine yer verdi.

"Elektrikte kayıp oranını yüzde 8 seviyesine indirerek ekonomimize yaklaşık 3 milyar dolarlık katkı sağlıyoruz"

Bayraktar, elektrik dağıtım sektöründeki kayıp oranlarına ilişkin, "Elektrik dağıtım sektöründe yaptığımız yatırımlarla kayıp oranını yüzde 21'den yüzde 8 seviyesine indirerek ekonomimize her yıl yaklaşık 3 milyar dolarlık katkı sağlıyoruz. 53 milyon abone ve 1,7 milyon kilometre uzunluğuyla Avrupa'nın en büyük ikinci dağıtım şebekesini yönetiyoruz" dedi.

Elektrik dağıtımında 2021-2025 döneminde 783 milyar lira yatırım ve bakım bütçesi kullanıldığını, 2026-2030 döneminde bu tutarın 1 trilyon 256 milyar liraya çıkarıldığını söyleyen Bayraktar, 2040'a kadar şebekeye 80 milyar dolarlık yatırım yapılacağını ve akıllı sayaç dönüşümü ile SCADA sisteminin yaygınlaştırılacağını ifade etti.

"Maden ihracatımızı yıl sonuna kadar ise 7 milyar doların üzerine çıkarak bu alanda rekor kıracağız"

Bayraktar, madencilik faaliyetlerinde çevre, iş sağlığı ve güvenliği ile rehabilitasyona öncelik verdiklerini belirterek, bugüne kadar 13 bin 373 hektar alanda yaklaşık 24 milyon ağaç dikildiğini, denetimlerde ise bin 500 idari para cezası ve bin 955 faaliyet durdurma tedbiri uygulandığını bildirdi. Sürdürülebilir madencilik politikalarıyla, madencilik sektörümüzün ekonomik büyüklüğünü 2025 yılında 14 milyar dolara çıkardıklarını anımsatan Bayraktar, sözlerine şu şekilde devam etti:

"2025 yılında 6,2 milyar dolar olan maden ihracatımız, 2026 yılının ilk on ayında 6,1 milyar dolara ulaşmıştır. Yıl sonuna kadar ise 7 milyar doların üzerine çıkarak bu alanda rekor kıracağız. Madenlerimiz, toplam ihracatımızın yüzde 62'sini gerçekleştiren 11 temel sanayi sektörünün ham madde ihtiyacını karşılamaktadır. Dolayısıyla, madenciliğin ekonomimize katkısı, doğrudan maden ihracatının çok ötesindedir. Nadir Toprak Elementlerine (NTE) yönelik ayrıştırma ve saflaştırma teknolojilerini geliştirerek, Eskişehir Beylikova'da bulduğumuz kaynağı sanayimizin hizmetine sunacağız. Bu doğrultuda, 2030 yılında yıllık 10.000 ton NTO üretimi ile dünyada beşinci büyük üretici olmayı hedefliyoruz."

"Bor madeninde 2026 yılı sonunda 1,6 milyar dolarlık rekor satış hedefliyoruz"

Bor madeninde, geçen sene 1,2 milyar doların üzerinde ihracat gerçekleştirildiğini de kaydeden Bayraktar, "2026 yılı sonunda 1,6 milyar dolarlık rekor satış hedefliyoruz. Sahip olduğumuz potansiyelin ekonomik değerini artırmak adına, katma değerli ürün üretimine ağırlık veriyoruz. ETİ Maden tarafından hali hazırda yürütülen çalışmalar neticesinde, yakın zamanda bor sıvı atıklarından yıllık 600 ton lityum karbonat üretebilir noktaya geleceğiz" şeklinde konuştu.

Bayraktar, havza madenciliğiyle maden ihtisas bölgeleri oluşturacaklarını belirterek, Hakkâri ve Eskişehir başta olmak üzere bazı illerin madencilikte ihtisas şehirlerine dönüştürülmesinin hedeflendiğini ifade etti.

Türkiye'nin altın üretimini artırarak dış ticaret açığını azaltmayı hedeflediklerini kaydeden Bayraktar, 2001 yılında yıllık 1,4 ton olan altın üretiminin 42 tona yükseldiğini, son 24 yılda toplam 550 ton üretim gerçekleştirildiğini ve yıllık 100 ton üretim hedefiyle 13 milyar dolarlık dış ticaret açığının kapatılmasının amaçlandığını ifade etti. Bayraktar, konuşmasına şu şekilde devam etti:

"Aramadan keşfe, keşiften üretime uzanan her aşamada kazanılan bu birikimle Türkiye, dünyanın her yerinde maden arayıp keşfedecek ve üretecek tecrübeye ulaşmıştır. Bu doğrultuda, Nijer'de ilk altın üretimini Aralık ayı içerisinde gerçekleştireceğiz. Özbekistan, Pakistan, Suriye, Kazakistan, Azerbaycan, Kırgızistan ve Sudan ile arama alanındaki iş birliklerimizi geliştiriyoruz. Bu çalışmalarla kaynak çeşitliliğimizi ve uluslararası madencilik alanındaki etkinliğimizi artırıyoruz.

Madencilikte hedefimiz yalnızca daha fazla üretmek değil; daha fazla araştırmak, daha güvenli üretmek, daha yüksek katma değer oluşturmak ve doğal kaynaklarımızı gelecek nesillere karşı mesuliyet bilinciyle değerlendirmektir."

"Elektrik ve doğal gaz desteğinde 2026 yılında 1 trilyon lirayı aşmasını öngörüyoruz"

Bayraktar, vatandaşlara yönelik enerji desteklerine ilişkin de bilgilendirmelerde bulunarak, "Akaryakıtta devreye alınan 'Eşel Mobil' uygulamasının başlangıcından bugüne kadar yaklaşık 400 milyar liralık destek sağladık. Diğer taraftan, geçtiğimiz yıl tüm vatandaşlarımıza 655 milyar lira elektrik ve doğal gaz desteği sağladık. 2026 yılında ise bu tutarın 1 trilyon lirayı aşmasını öngörüyoruz. Halihazırda meskenlerde kullanılan elektriğin yaklaşık yüzde 55'i, doğal gazın yüzde 64'ü Devletimizce karşılanmaktadır" dedi.

"İlişkili kuruluşlarımız ile birlikte toplam teklif tutarımız 87,3 milyar liradır"

Bayraktar, Sayıştayın 2025 yılı denetim raporunda Bakanlıkla ilgili herhangi bir bulguya yer verilmediğini belirterek, "2025 yılı Merkezi Yönetim Bütçesinde Bakanlığımız Merkez Teşkilatına tahsis edilen 45,3 milyar lira ödeneğin 42,5 milyar lirası harcanmış olup kalan 2,8 milyar lira ödenek yıl sonunda iptal edilmiştir. MTA, MAPEG, TENMAK, EPDK ve NDK ile birlikte toplam harcama tutarı 62,5 milyar lira olarak gerçekleşmiştir. Merkez Teşkilatımız için 2027 yılı bütçe teklifimiz 50,6 milyar lira olup Merkezi Yönetim kapsamındaki bağlı, ilgili ve ilişkili kuruluşlarımız ile birlikte toplam teklif tutarımız 87,3 milyar liradır" dedi.

Enerji ve tabii kaynaklar politikalarının güçlü siyasi irade ve kararlılıkla yürütüldüğünü altını çizen Bayraktar, 'Millî Enerji 2040' vizyonuyla enerji ve maden kaynaklarının etkin kullanımını, Türkiye'nin bölgesel ve küresel gücünün artırılmasını ve enerji arz güvenliğinin güçlendirilmesini hedeflediklerini ifade etti.

Bütçe görüşmeleri, Bakan Bayraktar'ın sunumunun ardından Komisyon üyesi milletvekillerinin konuşmasıyla devam etti. ■ İHA



TÜRK DEVLETLERİYLE TİCARETTE HEDEF 60 MİLYAR DOLAR

AK Parti Genel Başkan Yardımcısı Zorlu, İvedik Organize Sanayi Bölgesi (OSB) ve Teknopark Ankara'ya bir ziyaret gerçekleştirdi. Zorlu program kapsamında İvedik OSB yönetimi ile bilgilendirme toplantısına katıldı.

Burada konuşan Zorlu, Cumhurbaşkanı Recep Tayyip Erdoğan'ın liderliğinde Türkiye'nin son dönemde Ar-Ge kapasitesini ve sanayi altyapısını artırmak amacıyla tarihi atılımlar gerçekleştirdiğini vurguladı.

"Türkiye savunma sanayisinde kendi teknolojisini geliştirip ihraç edebilen bir ülke konumuna eriştı"

Özellikle yerli ve milli savunma sanayiinin ulaştığı son nokta ile Türkiye'nin sadece bölgesinde değil, dünyada rekabet edebilir bir ülke hale geldiğini aktaran Zorlu, "Nitekim Türkiye özellikle bu sahada sadece satın alan bir ülke olmaktan çıkmış, artık kendi üretimini, teknolojisini geliştirip, tasarlayıp ihraç edebilen bir ülke konumuna erişmiştir. Bu manada son olarak Kızılelma'nın silahlı kuvvetlerimizin envanterine girmesi dünyada bir başka ilki de gerçekleştirmemize vesile olmuştur. Bu süreç adım adım ilerlemeye devam edecektir. İşte bu büyük yönelimin önemli merkezlerinden birisi de şüphesiz Başkentimiz Ankara olmuştur" dedi.

"Türk Forum 2026 kapsamında 21 proje ödüllendirilecek"

TDT 13. Liderler Zirvesi'nin ardından Türk devletleri arasında yoğun bir iletişim trafiğinin arttığını kaydeden Zorlu, "Zirvenin hemen ardından Türk devletleri arasında yoğun bir iletişim trafiğinin artmakta olduğunu özellikle burada ifade etmek istiyorum. Bugün bir araya gelme sebeplerimizden de olan Türk Forum 2026 projesinin hayata geçiriliyor olmasını da memnuniyetle karşılıyoruz. İnşallah bu proje kapsamında 9 Aralık günü Ankara'da yine Organize Sanayi Bölgemizin ev sahipliğinde bu önemli projenin lansmanını yapacağız. Öyle ki yaklaşık 300 başvuru projeleriyle Türk devletlerinden şu an bu proje kapsamında ulaştı ve 21 seçilen projenin ödülleri inşallah yoğun bir katılımla burada gerçekleştirilecek" ifadelerini kullandı.

"Teknopark Ankara bünyesinde bir Türk Dünyası Sanayi ve Teknoloji İş Birliği Merkezi kurulmasını son derece önemsiyoruz"

Gelecek dönemde İvedik Organize Sanayi Bölgesi'nin Türk devletlerinde geniş sektörlere yayılımı için çalışmaları artıracaklarına da değinen Zorlu, "Teknopark Ankara bünyesinde bir Türk Dünyası Sanayi ve Teknoloji İş Birliği Merkezi kurulmasını son derece önemsiyoruz. Ben de bu projenin hayata geçirilmesi için Başkanlığımız bünyesinde gerekli girişimleri yapacağım. Teknopark bünyesinde artık somut bir Türk dünyası iş birliği merkezinin kurulması, işte bu projenin artık daha da somutluk kazanması bakımından büyük önem taşımaktadır" dedi.

"Türk devletleriyle ticaret kapasitesini 60 milyar dolara çıkarma hedefimiz bulunmaktadır"

Türkiye Yüzyılı hedefinin eş zamanlı olarak Türk Dünyası Yüzyılı hedefiyle ilerlemeye devam ettiğine de dikkati çeken Zorlu, sözlerine şöyle devam etti:

"Cumhurbaşkanımızın liderliğinde her sahada üretim kapasitemizi artırmak suretiyle Türk dünyası arasında özellikle Türkiye'nin diğer Türk devletleriyle olan ticaret kapasitesini inşallah orta vadede 60 milyar dolara çıkarma hedefimiz bulunmaktadır. Ve şu an bu hedefin yaklaşık yüzde 45'ini gerçekleştirmiş bulunuyoruz. İnşallah adım adım bu hedefe doğru ilerleyeceğiz."

Konuşmasının ardından Zorlu, Girişim Ofisi'nde genç girişimcilerle buluştu ve Ar-Ge firmalarında incelemelerde bulunarak yapılan çalışmalar hakkında bilgi aldı.

DIJITAL DÜNYA DINI BILGIYI KIRLETIYOR

Diyanet İşleri Başkanı Prof. Dr. Safi Arpaguş, "Algoritmaların yönettiği bir dünyada dijital mecraların kontrolsüzlüğü, ne yazık ki dini bilgi alanını da hayli kirletmektedir. Bugün her ne kadar bilgiye erişim kolaylaşmışsa da doğru bilgiye ulaşmak ve yanlış olandan ayırt etmek büyük bir problem olarak karşımızda durmaktadır" dedi.

Diyanet İşleri Başkanı Prof. Dr. Arpaguş İstanbul Şişli'deki bir otelde ''Ümmetin Birliği ve Küresel Sorunlar" Uluslararası Fetva Kurulları İstişare toplantısına katıldı. Kur'an-ı Kerim tilaveti ile başlayan programda konuşan Arpaguş insanlığın Müslüman alimlerin ilmine ve rehberliğine her zamankinden daha fazla muhtaç olunduğunun altını çizerek, "İnsanlığın yönünü kaybettiği, anlam krizlerinin ve yapısal sarsıntıların küresel ölçekte her toplumu kuşattığı fırtınalı bir çağda yaşıyoruz. Böyle bir dönemde tüm insanlığın Müslüman alimlerin ilmine ve rehberliğine her zamankinden daha fazla muhtaç olduğunu açıkça ifade etmek isterim. Çünkü alimler, zamanın ruhuna istikamet veren, İslam'ın barış idealini hayata taşıyan ve insanlığın arayışlarına ışık tutan kılavuzlardır. Bugün karşımızdaki en büyük sorun, ne ekonomik dalgalanmalar ne de sınırları zorlayan teknolojik dönüşümlerdir. Bizim esaslı meselemiz, ümmet bilincimizde oluşan aşınma ve bunun neticesinde zihinlerimize örülen yapay duvarlardır. Coğrafyamızın parçalanmışlığı ve fikri ayrılıklarımız da bunun bir yansımasıdır. Bu sebeple, toplantımızın öncelikli meselesini ümmetin birliği, kardeşliği, dayanışması ve topyekun kenetlenmesi olarak tayin etmiş bulunuyoruz. Tarih bizlere açıkça göstermiştir ki bir medeniyetin gücü ve bekası, hem fikri altyapısıyla hem de bunu ayakta tutan müesseseleriyle doğrudan ilişkilidir" ifadelerini kullandı.

"Algoritmaların yönettiği bir dünyada dijital mecraların kontrolsüzlüğü, ne yazık ki dini bilgi alanını da hayli kirletmektedir"

Dijital mecralarının kontrolsüzlüğünün dini bilgi alanını da kirlettiğinin altını çizen Arpaguş, "Bugün ümmetin birliğini tehdit eden unsurlar, sadece coğrafi veya siyasi düzlemde kalmamakta; dijital ve zihinsel alana da sirayet etmektedir. Dijitalleşme ve yapay zekanın hayatın merkezine yerleşmesiyle birlikte insanlık, tarihin en büyük zihinsel karmaşalarından birine maruz kalmaktadır. Algoritmaların yönettiği bir dünyada dijital mecraların kontrolsüzlüğü, ne yazık ki dini bilgi alanını da hayli kirletmektedir. Bugün her ne kadar bilgiye erişim kolaylaşmışsa da doğru bilgiye ulaşmak ve yanlış olandan ayırt etmek büyük bir problem olarak karşımızda durmaktadır. Bu da toplumları bir fetva karmaşasına sürüklemektedir. İşte tam da bu karmaşa ortamında, kurumsal dini otoritelerimizin ve fetva kurullarımızın birer güven limanı olarak öne çıkarılması gerekmektedir. Özellikle çağdaş inanç krizleriyle, deizm ve ateizm gibi akımlarla sınanan genç kuşakların şüphelerine ve arayışlarına rehberlik edecek, ümmetin köklü mirasına bağlı bir fıkhi paradigma üretmek zorundayız. Bunun bir gereği olarak sağlıklı bilgiye ulaşılabilecek güvenilir, dijital bilgi platformlarının kurulması acil bir ihtiyaç olarak karşımızda durmaktadır" diye konuştu.

Yenidevir
GÜNLÜK SİYASİ GAZETE
24 KASIM 2026 SALI YIL: 12 SAYI: 4255
Yenidevir Yayıncılık Ticaret Limited Şirketi Adına
İMTİYAZ SAHİBİ
ABDULKADİR MERCANOĞLU
TÜZEL KİŞİ TEMSİLCİSİ
İBRAHİM HALİL ÖZBAY
GENEL YAYIN YÖNETMENİ
HAMZA MERCANOĞLU
SORUMLU YAZI İŞLERİ MÜDÜRÜ
TOLGA SAÇIKARALI
REKLAM MÜDÜRÜ
SAMET SERHAT SARI
OFSET HAZIRLIK
ARSLAN GÜNEYDOĞU GAZETECİLİK, MATBAACILIK VE KAĞITÇILIK A.Ş.
TELEFON: 0507 829 49 14
BASKI
Arslan Güneydoğu Gazetecilik, Matbaacılık ve Kağıtçılık A.Ş.
Osmangazi Mahallesi 3143 Sokak No:6/2 Esenyurt/İSTANBUL
DAĞITIM: Emir Basım Yayım Dağıtım Pazarlama San. ve Dış Tic. A.Ş.
Avrupa Basım Yayım Dağıtım San. ve Tic. Ltd. Şti.
Yeni Nesil Basın Yayın Dağıtım Pazarlama Ltd. Şti.
MSK Basın Yayın Dağıtım Tic. Ltd. Şti.
Adres: Yavuz Selim Mah. Mehmetçik Sokak No: 71/A ESENLER/İSTANBUL
Yayın TÜRÜ: YEREL SÜRELİ
www.yenidevirgazetesi.com
iletisim@yenidevirgazetesi.com
UETS Adresi: 25909-15044-79959

TARİHİ AHŞAP BİNA PARK HALİNDEKİ 3 ARACIN ÜZERİNE ÇÖKTÜ

Bakırköy'de bulunan iki katlı boş tarihi ahşap bina, henüz bilinmeyen bir nedenle sokakta park halinde bulunan 3 aracın üzerine çöktü. Olayda şans eseri ölen ya da yaralanan olmazken, araçlarda büyük çapta maddi hasar meydana geldi. Bina havadan görüntülendi.



Olay, Bakırköy ilçesi Yenimahalle Yanıkses Sokak üzerinde meydana geldi. Edinilen bilgiye göre, sokak üzerinde bulunan ve boş olduğu öğrenilen iki katlı tarihi ahşap bina, henüz belirlenemeyen bir nedenle büyük bir gürültüyle çöktü. Binadan kopan enkaz parçaları, o sırada sokakta park halinde bulunan 3 aracın üzerine devrildi. Çevredeki vatandaşların ihbarı üzerine olay yerine çok sayıda polis ve itfaiye ekibi sevk edildi. Olay yerine ulaşan ekipler, yeni bir çökme riskine karşı sokağı güvenlik şeridiyle kapatarak çevrede geniş güvenlik önlemi aldı. İtfaiye ekiplerinin enkaz çevresinde yaptığı ilk kontrollerde olayda ölen ya da yaralanan kimsenin olmadığı tespit edildi. Çökme nedeniyle enkaz altında kalan 3 araçta büyük çapta maddi hasar meydana gelirken, polis ekipleri olayla ilgili inceleme başlattı. Bina havadan görüntülendi.

■ OĞUZ ŞAYİR

İSTANBUL'DAN TRABZON'A BİN GRAMLIK ÖMER ATA BEBEK YOLCULUĞU

Trabzon'da 23 hafta ve 450 gram ağırlığında dünyaya gelen, kalp rahatsızlığı bulunan Ömer Ata bebek için sağlık ekibi İstanbul'dan Trabzon'a gitti. Bebeğe yapılan operasyon başarıyla geçerken ekip, gidiş ve dönüş uçuşu sırasında rahatsızlanan 2 hastaya da müdahale etti.



Trabzon Kanuni Eğitim ve Araştırma Hastanesi'nde riskli bir gebeliğin ardından 23 hafta ve 450 gram ağırlığında dünyaya gelen Ömer Ata bebekte kalpten çıkan ana atardamar (aort) ile akciğer atardamarı arasında bulunan ve normalde doğumdan sonraki ilk günlerde kapanması beklenen damarın açık kalması durumu olarak belirtilen patent duktus arteriozus (PDA) rahatsızlığı belirlendi. Açıklık ilaç tedavisi ile kapanmadığı için bebek solunum cihazından ayrılamayınca ameliyat kararı alındı. Bu operasyonu yapabilecek ekip olmayınca 112 ile irtibata geçildi. İstanbul Ümraniye Eğitim ve Araştırma Hastanesi ekipleriyle ile görüşülürken bebeğin naklinin riskli olacağının belirlenmesi üzerine ekip Trabzon'a gelebileceğini iletti. Sağlık Bakanlığı, Trabzon ve İstanbul İl Sağlık Müdürlüğü ekiplerinin iş birliğiyle Çocuk Kalp ve Damar Cerrahisi Uzmanı Doç. Dr. Mehmet Dedemoğlu, Op. Dr. Abdullah Urve Köksal ve Hemşire Esmanur Gemici Trabzon'a gitti.

Gidiş ve dönüş uçağında 2 hastaya havada müdahale ettiler

Doğuştan açık kalan damar 11 Kasım'da gerçekleştirilen yaklaşık yarım saatlik operasyonla başarıyla kapatıldı. Hem bebeğin ailesi hem de sağlık ekipleri de büyük mutluluk yaşadı. Bebeğin anne ve babası operasyon ekibiyle hatıra fotoğrafı da çektirdi. Öte yandan sağlık ekibi bin gramlık bebek için çıktıkları yolda hem gidiş hem dönüş uçağında da 2 yolcuya havada müdahalede bulundu. Hem tedavisi devam eden bebeğin durumu hem uçakta yaşananları Doç. Dr. Dedemoğlu anlattı. Dedemoğlu ve ekibi İstanbul'dan Trabzon'a uçtuğu sırada havalanan uçakta sağlık çalışanı bulunup bulunmadığına yönelik anons üzerine göğüs ağrısı şikayeti olan kalp hastası vatandaşa yardım ettiklerini belirtti. Dönüş uçağında ise şeker hastası yabancı bir vatandaşa yönelik yapılan anonsu duyan ekip, burada da müdahalede bulunurken 2 vatandaşın da uçuşunu sorunsuz tamamladığını aktardı.



'Erken doğum, 450 gram doğan bir bebek tedavisini alırken yaklaşık bin gram civarındayken arandık' diyen Doç. Dr. Mehmet Dedemoğlu, "Anne karnındayken yaşamın devam etmesi için gerekli bir bağlantı var; aort ile akciğer damarı arasında PDA dediğimiz, normal doğan çocuklarda kendiliğinden kapanıyor ama prematüre çocuklarda kapanmıyor. Kapanmadığı için bir takım sağlık problemleri oluşturuyor. Önce ilaç tedavisi veriliyor genelde ilaç tedavisiyle kapatılıyor, ilaç tedavisine yanıt alınamayan hastalarda cerrahi tedavi gerekli oluyor. Bebeğimiz de böyle bir hastaydı, Trabzon ilinde bu cerrahi operasyonu yapabilecek ekip bulunmadığı için 112 aracılığıyla tarafımıza ulaşıldı. Bu çocukların nakli biraz sıkıntılı, riskli oluyor. Şöyle bir şey teklif ettik; ekibimizle oraya gelelim, çocuğun bulunduğu hastanede bu ameliyatı yapalım. Onlar da olur verdiler ve Sağlık Bakanlığı, Trabzon ve İstanbul İl Sağlık Müdürlüğü ve hastanelerimizin yöneticileri hızlı bir şekilde bir protokol oluşturdu" dedi.

"Bu bebeklerin tedavileri için gitmeye gönüllüyüz, şu an bebek sağlıklı"

Bebeğin rahatsızlığına ilişkin bilgi veren Dedemoğlu, "Patent duktus arteriozus yani 2 ana damar arasında bağlantının açık kalması, cerrahi olarak kapatma işlemini gerçekleştirdik. Yaklaşık yarım saat, çok kısa, önemli bir operasyon. Kontrollerini de tamamladık, başarılı bir operasyondu. Prematüre bebeklerde sık karşılaşıyoruz, bu bebeklerin büyük çoğunluğunda PDA dediğimiz problem var. Büyük oranda da ilaç tedavisine yanıt veriyor ama vermeyen bir kısım var. Bu bebeği yatağından oynatmak bile büyük sıkıntı, solunum cihazına bağlı oluyorlar. Uçak ambulansla gelmesi gerekiyor, bir hava ulaşımı da risk söz konusu. Bir de işin sosyal kısmı var; ailelerin de gelmesi gerekiyor. Bu tarz ameliyatlarda hekim ve ekibin gitmesi daha uygun olarak düşünüyoruz. Bebeğin bizimle işi bitti, bilgileri alıyoruz, şu an bebek sağlıklı. Yanımıza gelmesine ya da bizim gitmemize gerek kalmayacak. Bu tarz hastaların tedavisinin yerinde yapılabileceğini düşünüyoruz o yüzden tedavileri için biz gitmeye gönüllüyüz" şeklinde konuştu.

Dedemoğlu, "Çok gururlandık, aile için de çok güzel bir şey. Gittik, ameliyat öncesi aile ile konuştuk, çok sevindiler, sarıldık. Ameliyat sonrası bilgi verirken de çok mutlu oldular. Hem gidiş hem dönüş uçuşunda 2 yolcumuza tıbbi müdahale ettik. İlki gidiş yolundaydı, yaklaşık 60-65 yaşlarında, kalp rahatsızlığı olan bir beyefendi. Göğüs ağrısı şikayetiyle hostesi çağırıyor, anons yapılıyor, 'Hekim, sağlık çalışanı var mı?' diye. Kendimizi tanıttık, stabilize ettik. Uçan inerken de gayet yüzü güler bir şekilde yolculuğunu tamamladı. Dönüş yolunda da yine aynı yaşlarda bu sefer bir bayan hasta, yabancı uyruklu, diyabet hastası. Uçağa bindiğinde kan şekeri düştü, düştüğü için bir baygınlık geçirmiş, yine anons geldi. Onda da ekibimiz gitti, müdahalede bulundu. O da sıkıntısız yolculuğunu tamamladı. İkisi de uçak havadayken, yolculuğun yaklaşık yarısında fenalaşıp tıbbi ihtiyaç gerektiren hastalardı. Tıp insanlarıyız, havada, karada yardıma ihtiyacı olan kişilere müdahale etmemiz gerekiyor. Hem vicdani hem görevimiz, sorumluluğumuz. Hava ekibi teşekkür etti çünkü çok panik oluyorlar. İşlem sonrası da hem hasta hem hastanın yakınları mutlu oldular. Kendileri de şanslıymışız dediler" diye konuştu. Öte yandan hastane yönetimi, Trabzon'a giden sağlık ekibine teşekkür belgesi takdim etti. ■ İHA



MOTOSİKLET HIRSIZLIĞINA YÖNELİK OPERASYON: 4 ŞÜPHELİ YAKALANDI

İstanbul'un farklı ilçelerinde motosiklet hırsızlığına yönelik 8 adrese düzenlenen operasyonda 4 şüpheli yakalandı. Küçükçekmece, Esenyurt, Başakşehir ve Avcılar ilçelerinde meydana gelen motosiklet hırsızlığına yönelik Küçükçekmece İlçe Emniyet Müdürlüğü koordinesinde çalışma yürütüldü. Olaylarının aydınlatılması, şüphelilerin yakalanması ve çalıntı motosikletlerin ele geçirilmesine yönelik dün saat 07.00'de belirlenen 8 adrese eş zamanlı operasyon yapıldı. Ekiplerce 4 şüpheli şahıs yakalanarak gözaltına alınırken 5 çalıntı motosiklet de ele geçirildi. ■ İHA

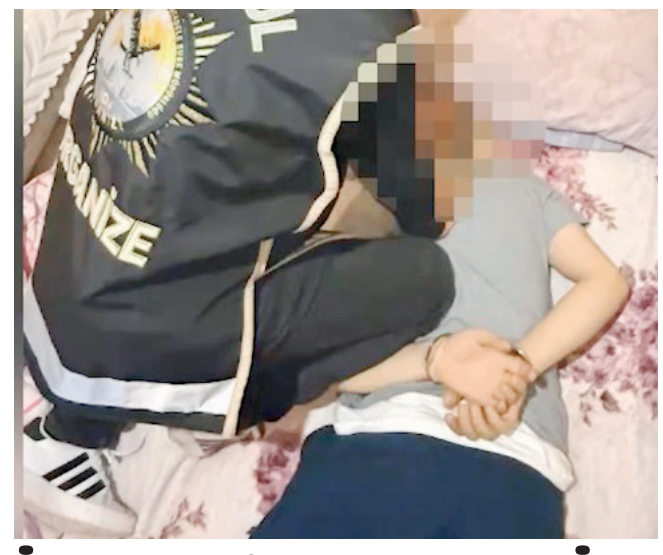

İSTANBUL'DA SUÇ ÇETESİNE DARBE: 51 GÖZALTI

Cinayete teşebbüs, silahlı yaralama ve tehdit gibi 35 olaya karışmakla suçlanan şüphelilere yönelik eş zamanlı operasyonda 51 kişi yakalandı. Adreslerde 6 tabanca, 1 pompalı tüfek, 61 mermi ve 450 gram kokain ele geçirildi. İstanbul Emniyet Müdürlüğü Organize Suçlarla Mücadele Şube Müdürlüğü'ne bağlı ekipler, Küçükçekmece Cumhuriyet Başsavcılığı koordinesinde yürütülen soruşturma doğrultusunda ilçede ve kent genelinde silahlı bir suç ağına karşı çalışma gerçekleştirdi. İstanbul'da "cinayete teşebbüs", "kasten yaralama", "genel güvenliğin kasten tehlikeye sokulması", "6136 sayılı kanun'a muhalefet", "mala zarar verme" ve "tehdit" gibi suçlar olmak üzere 35 olaya karıştıkları belirlenen silahlı suç örgütüne yönelik eş zamanlı operasyon düzenlendi. Belirlenen adreslere bu sabah düzenlenen eş zamanlı operasyonda 51 şüpheli yakalanarak gözaltına alındı. Yakalanan kişilerin adreslerinde yapılan aramalarda ise 6 tabanca, 1 pompalı av tüfeği, bu silahlara ait 61 mermi ve 450 gram kokain geçirildi. Yakalanan şüpheliler ifadeleri alınması için İstanbul Emniyet Müdürlüğü Organize Suçlarla Mücadele Müdürlüğü'ne götürüldü. Zanlılar hakkında yürütülen tahkikat genişleterek devam ediyor. ■ İHA

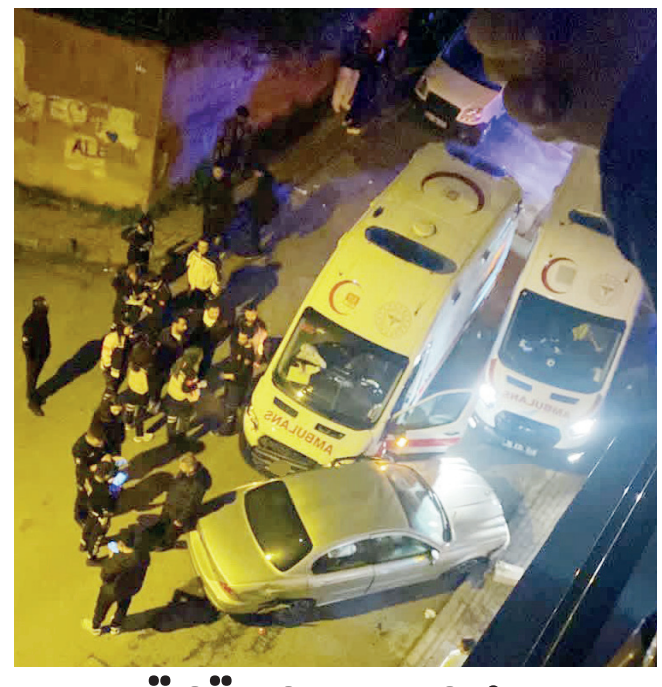

KÜÇÜKÇEKMECE'DE AMBULANS OTOMOBİLLE ÇARPIŞTI: 4 YARALI

İstanbul Küçükçekmece'de ambulansın otomobille çarpıştığı kazada 4 kişi yaralandı.

Kaza, saat Küçükçekmece Tevfikbey Mahallesi Şehit Önder Balkaya Sokak'ta meydana geldi. İddiaya göre, seyir halindeki 26 AOV 658 plakalı otomobil ile ambulans çarpıştı. Çarpışmanın etkisiyle otomobil, park halindeki başka bir otomobile çarptı. İhbar üzerine olay yerine polis ve sağlık ekipleri sevk edildi. Kazada yaralanan otomobildeki 3 kişi ve ambulans şoförü, sağlık ekiplerinin ilk müdahalesinin ardından hastaneye kaldırıldı. Kazaya karışan araçlar çekici yardımıyla olay yerinden kaldırıldı. ■ İHA



MANDALİNA HASADIYLA LÖSEV'E ANLAMLI DESTEK

Yaşar Üniversitesi akademik ve idari çalışanları, aileleriyle birlikte LÖSEV'in Seferihisar'daki Doğal Yaşam Çiftliği'nde düzenlenen mandalina hasadı etkinliğine katılarak lösemili çocuklara umut oldu.

Yaşar Üniversitesi İnsan Kaynakları Müdürlüğü, sosyal sorumluluk çalışmaları kapsamında Lösemili Çocuklar Vakfı (LÖSEV) yararına "Mandalina Toplama Etkinliği" düzenledi. Üniversitenin akademik ve idari çalışanları ile ailelerinin katıldığı etkinlik, Seferihisar'daki LÖSEV Doğal Yaşam Çiftliği'nde gerçekleştirildi. Etkinlik kapsamında mandalina bahçelerinde hasat yapan üniversite çalışanları, LÖSEV'in üretim faaliyetlerine katkı sundu. Katılımcılar, mandalina toplamanın yanı sıra dayanışmanın eşsiz mutluluğunu yaşadı. Üniversite çalışanlarının çocukları da aileleriyle birlikte hasada katılarak sosyal sorumluluk etkinliğine destek verdi.

Yaşar Üniversitesi Rektörü Prof. Dr. Levent Kandiller de etkinliğe katılarak çalışanlarla birlikte mandalina topladı. Toplanan mandalinaların satışından elde edilecek gelirin LÖSEV'e bağışlanacağı etkinlik, hem doğayla iç içe bir gün yaşanmasına hem de lösemili çocukların tedavisine katkı sunulmasına vesile oldu. ■ İHA



EVİNDE BAŞLADIĞI SABUN ÜRETİMİYLE YURT DIŞINA ULAŞTI

Tokat'ın Niksar ilçesinde evinin mutfağında ceviz ve üzüm şeklinde sabun üreten kadın girişimci, ürünlerini Tunus, ABD ve Almanya'ya gönderirken üretimini büyüterek başka kadınlara da istihdam sağlamayı hedefliyor.

Niksar'da yaşayan Arzu Çakan, bir yakınının tavsiyesiyle yaklaşık 4,5 ay önce evinin mutfağında sabun üretimine başladı. İnternetten izlediği videolarla kendini geliştiren Çakan, ilçenin cevizi ve üzümünden esinlenerek hediyelik sabunlar tasarladı. Hazır sabun bazını benmari usulü eritip kalıplara döken Çakan, ürünlerini farklı renk ve kokularla çeşitlendiriyor. Ceviz, üzüm, çilek ve kiraz şeklindeki sabunların yanı sıra oyuncaklı çocuk sabunları, kabak lifli sabunlar ve süngerli duş sabunları da üretiyor.

Ceviz Fuarı'nda ürünlerini ziyaretçilerle buluşturan Çakan, ilçeye gelenlerin özellikle ceviz ve üzüm şeklindeki sabunları hediyelik olarak tercih ettiğini söyledi. Sabunlarının akrabaları vasıtasıyla Tunus, ABD ve Almanya'ya da ulaştığını belirten Çakan, "Buraya gelen insanlar sabunlarımızı hediyelik olarak yanlarında götürsün, bu ürünler Niksar'ı temsil etsin istiyorum. Bazı müşterilerimiz çok beğendikleri için kullanmaya kıyamadıklarını söylüyor" dedi.

Üretimini evden bir atölyeye taşımak isteyen Çakan, kadın girişimcilere yönelik desteklerden yararlanarak markasını büyütmeyi planlıyor. Çakan, üretim kapasitesini artırdığında başka kadınlara da iş imkânı sağlamak istediğini belirtti. ■ İHA

YARIM KİLO SARUÇ, BİR KİLO KIYMA FİYATINA SATILIYOR

Erzincan'ın Üzümlü ilçesine özgü, 2022 yılında coğrafi işaret tescili alan Üzümlü Sarucu, kilogramı 1.700 ila 1.800 liradan satışa sunuluyor. Yöresel lezzet, fiyatıyla antrikotu geride bırakırken yarım kilosu yaklaşık bir kilogram kıyma fiyatına ulaşıyor. Erzincan'da pazarlarda yerini alan Üzümlü Sarucu, hem yöresel lezzeti hem de satış fiyatıyla dikkati çekiyor. Kentte kıymanın kilogramı 880, kuşbaşı etin 960, but etinin 980, kemikli etin 780, antrikotun ise 1.400 liradan satılıyor. Kilogram fiyatı 1.700 ila 1.800 lira arasında değişen saruç, söz konusu et çeşitlerinin tamamından daha yüksek fiyata alıcı buluyor. Fiyat karşılaştırmasında sarucun bir kilogramı, iki kilogram kıyma fiyatına denk geliyor. İki kilogram kıyma için 1.760 lira ödenirken bir kilogram sarucun fiyatı 1.700 ila 1.800 lira arasında değişiyor. Kuşbaşı etle kilogram başına 740 ila 840 lira, but etiyle 720 ila 820 lira fiyat farkı bulunan saruç, kemikli etin iki kilogramından da daha pahalıya geliyor. Ürünün daha az miktarda satın alınması durumunda da fiyatı dikkati çekiyor. Sarucun 250 gramı 425 ila 450, yarım kilogramı ise 850 ila 900 liradan satılıyor. ■ İHA

TÜRKİYE'NİN DEMİRYOLU YATIRIMLARI EURASİA RAİL'DE BULUŞACAK

Türkiye'nin demiryolu altyapısındaki yatırımları hız kazanırken, İstanbul'un iki yakasını Yavuz Sultan Selim Köprüsü üzerinden bağlayacak 127 kilometrelik INRAIL Projesi öne çıkıyor. Orta Koridor'un lojistik kapasitesini artırması hedeflenen proje ve sektördeki yeni yatırımlar, 24-26 Mart 2027'de düzenlenecek Eurasia Rail Fuarı'nda ele alınacak.



Ulaştırma ve Altyapı Bakanlığı tarafından yürütülen İstanbul Kuzey Demiryolu Geçişi Projesi (INRAIL), Çayırova İstasyonu'ndan başlayarak Yavuz Sultan Selim Köprüsü üzerinden Çatalca'ya uzanacak. Yaklaşık 127 kilometre uzunluğundaki hattın tamamen elektrikli olması ve ileri teknoloji sinyalizasyon sistemleriyle donatılması planlanıyor. Proje, İstanbul Havalimanı ve Sabiha Gökçen Havalimanı'na da demiryolu bağlantısı sağlayacak.

Orta Koridor'a yeni bağlantı

INRAIL'in tamamlanmasıyla Türkiye'nin Çin'den başlayarak Orta Asya, Hazar Denizi ve Kafkasya üzerinden Avrupa'ya uzanan Orta Koridor'daki lojistik rolünün güçlendirilmesi hedefleniyor. Bakü-Tiflis-Kars, Marmaray ve Halkalı-Kapıkule hatlarını tamamlayacak proje, Asya ile Avrupa arasındaki yük taşımacılığı kapasitesine katkı sağlayacak.

Ulaştırma ve Altyapı Bakanı Abdulkadir Uraloğlu, 2 Haziran 2026'da yaptığı açıklamada, "Bu proje tamamlandığında iki kıta arasında yük trenleri için yeni ve 24 saat hizmet veren kesintisiz bir demiryolu bağlantısı sağlanacaktır" ifadelerini kullanmıştı.

Yatırımların; hat inşaatı, elektrifikasyon, sinyalizasyon, haberleşme sistemleri ve demiryolu araçları başta olmak üzere geniş bir tedarik zincirinde yeni iş fırsatları oluşturması bekleniyor.

250 milyon euroluk iş hacmi

Sektörün önemli buluşmalarından Eurasia Rail, 24-26 Mart 2027'de İstanbul Fuar Merkezi'nde 12'nci kez düzenlenecek. ICA Events tarafından Ulaştırma ve Altyapı Bakanlığı ve TCDD iş birliğinde gerçekleştirilecek fuarda altyapı kuruluşları, üreticiler, mühendislik firmaları ve uluslararası sektör temsilcileri bir araya gelecek.

ARCA, ASELSAN, Hitachi, Siemens, Wabtec, Yapı Merkezi ve Savronik'in de aralarında bulunduğu firmalar fuarda yer alacak. 2025'te düzenlenen fuar, 17 ülkeden 213 katılımcı ve 71 ülkeden 11 bin 783 ziyaretçiyi ağırlamıştı. Katılımcıların oluşturduğu iş hacmi ise 250 milyon euroya ulaşmıştı.

Eurasia Rail Fuar Direktörü Semi Benbanaste, Türkiye'nin demiryolu yatırımlarının sektör için uzun vadeli büyüme fırsatları sunduğunu belirterek, 2027'de altyapıdan dijitalleşmeye kadar uzanan dönüşümün fuar ve konferans programlarında ele alınacağını ifade etti. ■ SELİME SÜMEYYE ABATAY

STM ALKAN FPV TÜRK GÜVENLİK GÜÇLERİNİN ENVANTERİNDE

STM'nin modern muharebe sahasının ihtiyaçları doğrultusunda geliştirdiği millî kamikaze FPV STM ALKAN FPV, kabul testlerini başarıyla tamamlayarak Türk güvenlik güçlerinin envanterine girdi.



Türk savunma sanayiinde önemli başarılara imza atan STM, insansız sistemler alanında geliştirdiği millî teknolojileri güvenlik güçlerinin kullanımına sunmaya devam ediyor. Taktik İHA sistemleri alanındaki tecrübesini FPV teknolojilerine taşıyan STM, ALKAN FPV'nin ilk teslimatlarını gerçekleştirdi. Muhtelif sayıda STM ALKAN FPV, gerçekleştirilen kabul faaliyetlerinin ardından Türk güvenlik güçlerine teslim edildi.

STM Genel Müdürü Özgür Güleryüz, STM'nin otonom sistemler alanındaki öncü konumuna dikkat çekerek, şunları kaydetti: "Bugüne kadar geliştirdiğimiz KARGU, BOYGA, TOGAN ve ALPAGU gibi millî sistemleri güvenlik güçlerimizin envanterine kazandırdık, 4 farklı kıtada 15'ten fazla ülkeye ihracat gerçekleştirdik. Sahadan edindiğimiz tecrübeyi ve otonomi alanındaki mühendislik birikimimizi FPV teknolojilerine taşıdık. Bu alandaki ilk ürünümüz "STM ALKAN FPV"yi kabul testlerinin ardından güvenlik güçlerimizin envanterine kazandırdık. Ürünümüzü standart FPV sistemlerinden ayıran en önemli unsurlardan biri, askerî standartlarda geliştirdiğimiz ileri seviye güvenlikli tapa sistemi. Bu sayede sistemin taşınmasından görev icrasına kadar emniyetli kullanım sağlıyoruz. Bunun yanında STM'nin otonomi ve görüntü işleme kabiliyetlerini ALKAN FPV'ye entegre ederek, operatörün hedefi işaretlemesinin ardından otonom terminal dalış ve hassas vuruş gerçekleştirebilen bir yapı ortaya koyduk. Böylece operatöre bağımlılığı azaltırken vuruş hassasiyetini ve görev etkinliğini artırıyoruz. Önümüzdeki dönemde FPV'mizin yeni teslimatlarını gerçekleştirmeyi sürdüreceğiz. Güvenlik güçlerimizi yenilikçi ve millî sistemlerle güçlendirmeye, sahadaki ihtiyaçlara ileri teknoloji çözümler sunmaya devam edeceğiz."

Sabit ve hareketli hedeflere hassas vuruş

Daha önce KARGUFPV adıyla tanıtılan ürünün ismi, STM ALKAN FPV olarak güncellendi. Asimetrik harp ortamlarındaki dinamik tehditlere karşı etkili bir çözüm sunan STM ALKAN FPV, operatör kontrollü gerçek zamanlı görüş sistemi ile görev yapıyor. Anti-personel veya zırh delici harp başlığı ile donatılabilen ALKAN FPV; yüksek manevra kabiliyeti, gece-gündüz operasyon yetkinliği ve düşük radar kesit alanı sayesinde sabit ve hareketli hedeflere karşı hassas vuruş imkânı sağlıyor. MIL-STD-331 standartlarına uygun ileri seviye askerî güvenlikli tapası görev ve taşıma sırasında yüksek emniyet sağlarken, yaklaşma tapa algılayıcısı ayarlanabilir mesafede otomatik patlama imkânı sunuyor. Görüntü işleme destekli otonom terminal dalış kabiliyeti ise operatör tarafından işaretlenen hedefe hassas vuruş yapılmasını sağlıyor.

10 kilometre görev menziline ve saatte 140 kilometre azami hıza ulaşabiliyor. 500 metre görev irtifasına ve deniz seviyesinden 5 bin 500 metre azami irtifaya sahip sistem, kamikaze konfigürasyonunda 20 dakikanın üzerinde, mühimmat ve tapa bulunmayan gözlem konfigürasyonunda ise 44 dakikaya kadar havada kalabiliyor.

Fiber optik kablo ile elektronik harbe karşı dayanıklılık

STM ALKAN FPV, RF haberleşmenin yanı sıra fiber optik kablo üzerinden de kontrol edilebiliyor. Fiber optik haberleşme kabiliyeti sayesinde elektromanyetik karıştırmalardan etkilenmeden görevini sürdürebilen sistem, GPS veya RF sinyallerine bağımlı olmadan güvenli uçuş ve hedefleme gerçekleştirebiliyor.

KARGU ve ALKANFPV'de ortak mühimmat ve tapa sistemi

ALKAN FPV, STM'nin taktik İHA ailesinin sahada kendini kanıtlamış üyesi, Türkiye'nin ilk milli vurucu İHA sistemi KARGU ile aynı mühimmat ve tapa sistemini kullanıyor. STM tasarımı askerî standarttaki tapalarla donatılan anti-personel ve zırh delici harp başlıkları, herhangi bir değişikliğe ihtiyaç duyulmadan hem KARGU hem de ALKAN FPV'de kullanılabiliyor. Bu ortak yapı, envanterde bulunan KARGU mühimmatlarının FPV kullanım konseptinde de değerlendirilmesine imkân sağlıyor. ■ İHA

İSTİHDAM ENDEKSİ YILLIK YÜZDE 1,8 ARTTI

Sanayi, inşaat ve ticaret-hizmet sektörleri toplamında istihdam endeksi, bir önceki yılın aynı çeyreğine göre yüzde 1,8 arttı.



Türkiye İstatistik Kurumu (TÜİK), 2026 yılı üçüncü çeyrek İşgücü Girdi Endeksleri verisini açıkladı. Buna göre sanayi, inşaat ve ticaret-hizmet sektörleri toplamında istihdam endeksi, bir önceki yılın aynı çeyreğine göre yüzde 1,8 arttı. Alt sektörler incelendiğinde, endeks; sanayi sektöründe yüzde 1,2 azaldı, inşaat sektöründe yüzde 3,1 arttı ve ticaret-hizmet sektörlerinde yüzde 3,1 arttı.

Çalışılan saat endeksi yıllık yüzde 0,6 azaldı

Sanayi, inşaat ve ticaret-hizmet sektörleri toplamında çalışılan saat endeksi, bir önceki yılın aynı çeyreğine göre yüzde 0,6 azaldı. Alt sektörler incelendiğinde, endeks; sanayi sektöründe yüzde 2,6 azaldı, inşaat sektöründe yüzde 0,9 arttı ve ticaret-hizmet sektörlerinde yüzde 0,1 arttı.

Brüt ücret-maaş endeksi yıllık yüzde 34,2 arttı

Sanayi, inşaat ve ticaret-hizmet sektörleri toplamında brüt ücret-maaş endeksi, bir önceki yılın aynı çeyreğine göre yüzde 34,2 arttı. Alt sektörler incelendiğinde, endeks; sanayi sektöründe yüzde 31,3 arttı, inşaat sektöründe yüzde 35,0 arttı ve ticaret-hizmet sektörlerinde yüzde 35,9 arttı.

İstihdam endeksi çeyreklik yüzde 0,5 arttı

Sanayi, inşaat ve ticaret-hizmet sektörleri toplamında istihdam endeksi, bir önceki çeyreğe göre yüzde 0,5 arttı. Alt sektörler incelendiğinde, endeks; sanayi sektöründe yüzde 0,1 arttı, inşaat sektöründe yüzde 0,7 arttı ve ticaret-hizmet sektörlerinde yüzde 0,7 arttı.

Çalışılan saat endeksi çeyreklik yüzde 2,1 azaldı

Sanayi, inşaat ve ticaret-hizmet sektörleri toplamında çalışılan saat endeksi, bir önceki çeyreğe göre yüzde 2,1 azaldı. Alt sektörler incelendiğinde, endeks; sanayi sektöründe yüzde 3,2 azaldı, inşaat sektöründe yüzde 1,3 azaldı ve ticaret-hizmet sektörlerinde yüzde 1,8 azaldı.

Brüt ücret-maaş endeksi çeyreklik yüzde 6,2 arttı

Sanayi, inşaat ve ticaret-hizmet sektörleri toplamında brüt ücret-maaş endeksi, bir önceki çeyreğe göre yüzde 6,2 arttı. Alt sektörler incelendiğinde, endeks; sanayi sektöründe yüzde 4,7 arttı, inşaat sektöründe yüzde 6,4 arttı ve ticaret-hizmet sektörlerinde yüzde 7,1 arttı.

Saatlik işgücü maliyeti endeksi yıllık yüzde 37,0 arttı

Sanayi, inşaat ve ticaret-hizmet sektörleri toplamında saatlik işgücü maliyeti endeksi, bir önceki yılın aynı çeyreğine göre yüzde 37,0 arttı. Alt sektörler incelendiğinde, endeks; sanayi sektöründe yüzde 36,1 arttı, inşaat sektöründe yüzde 35,5 arttı ve ticaret-hizmet sektörlerinde yüzde 38,1 arttı.

Saatlik kazanç endeksi yıllık yüzde 35,0 arttı

Sanayi, inşaat ve ticaret-hizmet sektörleri toplamında saatlik kazanç endeksi, bir önceki yılın aynı çeyreğine göre yüzde 35,0 arttı. Alt sektörler incelendiğinde, endeks; sanayi sektöründe yüzde 34,8 arttı, inşaat sektöründe yüzde 33,8 arttı ve ticaret-hizmet sektörlerinde yüzde 35,7 arttı.

Saatlik kazanç dışı işgücü maliyeti endeksi yıllık yüzde 46,8 arttı

Sanayi, inşaat ve ticaret-hizmet sektörleri toplamında saatlik kazanç dışı işgücü maliyeti endeksi, bir önceki yılın aynı çeyreğine göre yüzde 46,8 arttı. Alt sektörler incelendiğinde, endeks; sanayi sektöründe yüzde 42,2 arttı, inşaat sektöründe yüzde 43,0 arttı ve ticaret-hizmet sektörlerinde yüzde 50,7 arttı.

Saatlik işgücü maliyeti endeksi çeyreklik yüzde 8,6 arttı

Sanayi, inşaat ve ticaret-hizmet sektörleri toplamında işgücü maliyeti endeksi, bir önceki çeyreğe göre yüzde 8,6 arttı. Alt sektörler incelendiğinde, endeks; sanayi sektöründe yüzde 8,4 arttı, inşaat sektöründe yüzde 8,1 arttı ve ticaret-hizmet sektörlerinde yüzde 9,0 arttı.

Saatlik kazanç endeksi çeyreklik yüzde 8,5 arttı

Sanayi, inşaat ve ticaret-hizmet sektörleri toplamında saatlik kazanç endeksi, bir önceki çeyreğe göre yüzde 8,5 arttı. Alt sektörler incelendiğinde, endeks; sanayi sektöründe yüzde 8,2 arttı, inşaat sektöründe yüzde 7,8 arttı ve ticaret-hizmet sektörlerinde yüzde 9,0 arttı.

Saatlik kazanç dışı işgücü maliyeti endeksi çeyreklik yüzde 9,0 arttı

Sanayi, inşaat ve ticaret-hizmet sektörleri toplamında saatlik kazanç dışı işgücü maliyeti endeksi, bir önceki çeyreğe göre yüzde 9,0 arttı. Alt sektörler incelendiğinde, endeks; sanayi sektöründe yüzde 9,3 arttı, inşaat sektöründe yüzde 9,0 arttı ve ticaret-hizmet sektörlerinde yüzde 8,9 arttı.

■ EKONOMİ SERVİSİ

EKİM AYINDA 2,9 TRİLYON TL TUTARINDA ÖDEME KARTLA YAPILDI

Kredi kartları, banka kartları ve ön ödemeli kartlar ile Ekim ayında yapılan toplam ödeme tutarı bir önceki yılın aynı dönemine göre yüzde 32 artarak 2,9 trilyon TL oldu.



Bankalararası Kart Merkezi (BKM), Ekim ayına ilişkin kartlı ödeme verilerini açıkladı. Buna göre, 2,9 trilyon TL tutarında 1,98 milyar adet kartlı ödeme işlemi gerçekleşti. Mağaza içi yapılan her 5 kartlı ödemeden 4'ü temassız gerçekleşti. İnternetten kartlı ödeme tutarı geçen yılın aynı dönemine göre yüzde 33 büyüme ile 866,9 milyar TL oldu.

Kart sayıları gelişimi

Ekim ayı itibarıyla Türkiye'de kredi kartı sayısı 156,0 milyon, banka kartı sayısı 226,8 milyon ve ön ödemeli kart sayısı 98,9 milyon adet oldu. 2025 yılının Ekim ayı ile kıyaslandığında kredi kartı adedinde yüzde 11'lik, banka kartı adedinde yüzde 5'lik artış, ön ödemeli kart adedinde ise yüzde 8'lik düşüş yaşandı. Toplam kart sayısı ise 481,7 milyon adede ulaşarak geçen yılın aynı dönemine göre yüzde 4 artış gösterdi.

Kartlı ödeme tutarı gelişimi

Kredi kartları, banka kartları ve ön ödemeli kartlar ile Ekim ayında yapılan toplam ödeme tutarı bir önceki yılın aynı dönemine göre yüzde 32 artarak 2.920,9 milyar TL oldu.

Kartlı ödemelerin 2.471,4 milyar TL'si kredi kartları ile yapılırken 440,6 milyar TL'sinde banka kartları, 8,9 milyar TL'sinde ise ön ödemeli kartlar kullanıldı. Kredi kartı ile yapılan ödemelerde önceki yılın aynı dönemine göre büyüme oranı yüzde 32, banka kartı ile yapılan ödemelerde yüzde 40 olurken ön ödemeli kartlar ile yapılan ödemelerde ise bu oran yüzde eksi 62 oldu.

Kartlı ödeme işlem adedi gelişimi

Kredi kartları, banka kartları ve ön ödemeli kartlar ile Ekim ayında yapılan toplam ödeme adedi bir önceki yılın aynı dönemine göre yüzde 10 artarak 1,98 milyar adet oldu.

Kartlı ödemelerin 1.138,1 milyon adedi kredi kartları ile yapılırken 801,3 milyon adedinde banka kartları, 36,8 milyon adedinde ise ön ödemeli kartlar kullanıldı.

Kredi kartları ile yapılan ödeme adetlerinde büyüme oranı geçen yılın aynı dönemine göre yüzde 11, banka kartları ile yapılan ödeme adetlerinde yüzde 12 olurken ön ödemeli kartlar ile yapılan ödeme adetlerinde ise bu oran yüzde eksi 37 oldu.

İnternetten kartlı ödeme tutarı gelişimi

İnternetten kartlı ödemeler, geçen yılın aynı dönemine göre yüzde 33 artarak 866,9 milyar TL'ye yükseldi. İnternetten yapılan kartlı ödemelerin toplam içindeki payı ise yüzde 30 oldu.

İnternetten kartlı ödeme adedi gelişimi

İnternetten kartlı ödeme adedi, geçen yılın aynı dönemine göre yüzde 14 artarak 272,0 milyon adede yükseldi. İnternetten yapılan kartlı ödemelerin toplam içindeki payı ise yüzde 14.

Temassız ödeme tutarı gelişimi

Kartlarla yapılan temassız ödeme adedi geçen yılın aynı dönemine göre yüzde 8 artarak 1.309,9 milyon adet oldu. Temassız ödeme tutarı ise geçen yılın aynı dönemine göre yüzde 41 artarak 1.025,2 milyar TL oldu. Ekim ayında mağaza içi yapılan her 5 kartlı ödemeden 4'ü temassız gerçekleşti. ■ İHA



HALK EKMEKTE ÜRETİM 12 MİLYONA ULAŞTI: 1 EKMEKTE 12 LİRA TASARRUF

Ordu Büyükşehir Belediyesi tarafından hayata geçirilen 'halk ekmek' uygulamasında, 2024 yılından bu yana 12 milyon ekmek üretimi gerçekleştirilirken, piyasada 20 liradan satılan ekmeğin 8 liradan vatandaşlara sunulması memnun karşılanıyor. Ordu Büyükşehir Belediye Başkanı Dr. Mehmet Hilmi Güler'in öncülüğünde hayata geçirilen halk ekmek uygulamasıyla vatandaşların ekmek ihtiyacı piyasa fiyatının altında karşılanıyor. Ordu genelinde ekmeğin 20 TL'den satışa sunulduğu ilde, belediyenin halk ekmek noktalarında ekmek 8 liradan vatandaşlarla buluşuyor.

Vatandaşların yoğun ilgi gösterdiği halk ekmek uygulamasında, artan talep doğrultusunda üretim sürdürülüyor. Açıldığı günden bu yana 12 milyon ekmek üretimi gerçekleştiren uygulama, uygun fiyatlı ve kaliteli ekmeği vatandaşlarla buluşturmaya devam ediyor.

Halk ekmek noktalarından alışveriş yapan vatandaşlar, hem ekmeğin fiyatından hem de kalitesinden memnun olduklarını belirtiyor. Uygun fiyatlı ekmeğe kolaylıkla ulaşabildiklerini ifade eden vatandaşlar, uygulamanın aile bütçelerine katkı sağladığını dile getiriyor. ■ İHA



DALINDA KURUTTUĞU ÜZÜMLE ÖRNEK OLDU

Manisa'nın Sarıgöl ilçesinde üzüm piyasasında yaşanan sıkıntılara karşı alternatif çözüm arayan Sarıgöl Üzüm Kooperatifi Başkanı Yusuf Tüfekçi, kendi bağında denediği doğal kurutma yöntemiyle Sultaniye üzümlerini 15 günde dalında kurutarak üreticilere örnek oldu.

Sarıgöl'de üzüm üreticilerinin yaşadığı pazarlama sıkıntısına karşı ürününü farklı şekilde değerlendirmek isteyen Kooperatif Başkanı Yusuf Tüfekçi, 3,5 dekarlık kendi bağında doğal kurutma yöntemi denedi. Bir firmadan temin ettiği doğal kurutma ilacını uygulayan Tüfekçi, 15 gün içerisinde olumlu sonuç alarak üzümlerini dalında kurutmayı başardı.

Üzümlerin yaş ve kuru olarak değerlendirilebildiğini belirten Yusuf Tüfekçi, piyasadaki sıkıntılar nedeniyle kurutma yöntemini araştırdığını ifade ederek, "Sultaniye üzümü yaş olarak da kuru olarak da değerlendirilir. Bu yıl sıkıntılı geçiyor. O zaman kurutmak gerekiyordu. Nasıl olur diye araştırdım. Bir firmaya doğal kurutma ilacı yaptırdım. 3,5 dekarlık alanda kendi bağımda denedim. 15 günde kurudu, olumlu sonuçlar aldım. Olmaz denildi, oldu. Şimdi poşetlere dolduruyorum. Görenler bile inanamıyor." dedi. Tüfekçi, bağında elde ettiği sonuçla üzüm üreticilerine ürünlerini farklı yöntemlerle değerlendirebileceklerini gösterirken, dalında kuruttuğu üzümleri paketleyerek satışa hazırlıyor. ■ İHA

HANEHALKININ YILLIK ENFLASYON BEKLENTİSİ YÜZDE 43,24'E GERİLEDİ

Kasım ayında 12 ay sonrası yıllık enflasyon beklentileri bir önceki aya göre, piyasa katılımcıları için 0,15 puan artarak yüzde 24,04 seviyesine yükselirken, reel sektör için 0,10 puan azalarak yüzde 31,70 seviyesine, hanehalkı için 0,51 puan azalarak yüzde 43,24 seviyesine geriledi.

Türkiye Cumhuriyet Merkez Bankası (TCMB), Kasım ayı Sektörel Enflasyon Beklentileri verisini açıkladı. Piyasa Katılımcıları Anketi, İktisadi Yönelim Anketi ve Türkiye İstatistik Kurumu iş birliğiyle yürütülen Hanehalkı Beklenti Anketi ile finansal ve reel sektör uzmanlarının, imalat sanayi firmalarının ve hanehalkının 12 ay sonrası yıllık tüketici enflasyonu beklentileri derlenerek Sektörel Enflasyon Beklentileri elde edildi.

2026 yılı Kasım ayında 12 ay sonrası yıllık enflasyon beklentileri bir önceki aya göre, piyasa katılımcıları için 0,15 puan artarak yüzde 24,04 seviyesine yükselirken, reel sektör için 0,10 puan azalarak yüzde 31,70 seviyesine, hanehalkı için 0,51 puan azalarak yüzde 43,24 seviyesine geriledi. Gelecek 12 aylık dönemde enflasyonun düşeceğini bekleyen hanehalkı oranı bir önceki aya göre 0,50 puan azalarak yüzde 16,06 seviyesinde gerçekleşti. ■ İHA



RUSYA'NIN KİEV BÖLGESİNE DRON SALDIRISINDA 11 ÖLÜ

Rusya'nın Ukrayna'nın Kiev bölgesine insansız hava aracı ile gerçekleştirdiği saldırıda 11 kişinin hayatını kaybettiği açıklandı. Rusya, Ukrayna'nın Kiev bölgesine insansız hava aracı ile saldırı gerçekleştirdi. Kiev yakınlarındaki Dymer kasabasında, dronun isabet ettiği bina enkaza dönerken saldırıda 11 kişinin hayatını kaybettiği açıklandı. Kurtarma ekipleri, gece boyunca binanın enkazında arama çalışmalarını sürdürdü. Yetkililer, enkazda kaç kişiye ait cansız beden kaldığına ilişkin açıklama yapmadı. Acil Durum Hizmetleri Sözcüsü Viktoriia Ruban, enkazdan 7 yaşında David adlı bir çocuk ile 22 saat sonra enkazdan Valentyna adında 79 yaşındaki bir kadının çıkarıldığını duyurdu. ■ İHA



"RUS KORVETİ MERKURY, LİBYA AÇIKLARINDA 7 DENİZ İHA'SI İLE BATIRILDI"

Ukrayna Devlet Başkanı Vladimir Zelenskiy, dün Libya'da demirli bulunduğu sırada patlama yaşanan Rus gemisine ilişkin, "Operasyon, Libya açıklarında gerçekleştirildi. Savaşçılarımız, Ukrayna yapımı 7 deniz insansız hava aracı (İHA) kullandı. Düşmanın saldırıyı engellemek için tüm çabalarına rağmen Rus korveti Merkury batırıldı. Korvetle birlikte bir Ka-27 savaş helikopteri de imha edildi" dedi.

Libya'nın Bingazi kentinde limanda demirli bulunduğu sırada patlama yaşanan Rus gemisine ilişkin Ukrayna'dan açıklama geldi. Ukrayna Devlet Başkanı Vladimir Zelenskiy, "Rusya'nın savaşına karşı gerçekleştirilen örnek niteliğinde bir Ukrayna operasyonu. Bu görevlerin yerine getirilmesinde rol alan Ukrayna Güvenlik Servisi savaşçılarına ve tüm Ukrayna Savunma Kuvvetlerine teşekkür ediyorum. Operasyonun aşamalarına ilişkin ayrıntılı bilgilendirmeleri dün ve bugün aldım. Belirlediğimiz hedeflere ulaşıldı. Operasyon, Libya açıklarında gerçekleştirildi. Savaşçılarımız, Ukrayna yapımı 7 deniz insansız hava aracı (İHA) kullandı. Düşmanın saldırıyı engellemek için tüm çabalarına rağmen Rus korveti Merkury batırıldı" ifadelerini kullandı.

Merkury'nin Rusya'nın en yeni gemilerinden biri olduğunu belirten Zelenskiy, "Geniş çaplı savaşın devam ettiği 2023 yılında hizmete alınmıştı. Korvetle birlikte bir Ka-27 savaş helikopteri de imha edildi. İkinci hedefimiz, düşmanın silah taşımak için kullandığı Rus kuru yük gemisi MV ANGARA'ydı. Sonuç: Hedef vuruldu" dedi. ■ İHA



SIRP LİDER DODİK'İN OĞLU, BAŞBAKANLIĞA ADAY

Bosna Hersek'te ayrılıkçı adımları nedeniyle görevinden uzaklaştırılan Bosnalı Sırp lider Milorad Dodik'in oğlu İgor Dodik, Sırpların yoğun olarak yaşadığı Sırp Cumhuriyeti entitesinde başbakanlık görevine aday gösterildi. Bosna Hersek'te 4 Ekim'de gerçekleştirilen seçimlerde Sırp Cumhuriyeti (RS) entitesinin Halk Meclisi'ne seçilen İgor Dodik, Sırp Cumhuriyeti Başkanı Savo Minic tarafından resmen hükümet kurmakla görevlendirildi. Minic, seçimlerden galip ayrılan koalisyon ortaklarıyla yaptığı istişarelerin ardından Bosna Hersek'te Sırpların yoğun olarak yaşadığı idari birimde hükümeti kurma görevini Bağımsız Sosyal Demokratlar İttifakı (SNSD) Partisi lideri ayrılıkçı Milorad Dodik'in oğlu İgor Dodik'e verdi. Düzenlenen basın toplantısında İgor Dodik'in entite hükümetine başkanlık etmek için gerekli niteliklere ve deneyime sahip olduğunu ifade eden Minic, "Müstakbel başbakandan talebim, hükümetinin daha fazla enerji ve hazırlık göstermesi, modern teknolojileri ve yenilikleri daha yaygın bir şekilde kullanmasıdır" dedi. ■ İHA

ALMANYA'DAN PUTİN'E BARIŞ ÇAĞRISI

Almanya Dışişleri Bakanı Johann Wadephul, Rusya Devlet Başkanı Putin'e seslenerek, "Bu savaşı durdurun. Müzakere masasına gelin, Avrupa'da barışı sağlayın" dedi. Wadephul, Ukrayna'ya 2027 yılında da destek vermeyi planladıklarını açıkladı.



Almanya Dışişleri Bakanı Johann Wadephul, başkent Berlin'de düzenlenen NATO Parlamenter Meclisi'nin 72. yıllık oturumunda konuşma yaptı. Alman bakan, Rusya-Ukrayna savaşını, barış çabalarını ve 20 Kasım'da Rusya'nın Ukrayna'ya yönelik saldırıları sırasında Polonya hava sahasını ihlal etmesini değerlendirdi. Johann Wadephul, son zamanlardaki hava sahası ihlallerini hatırlatarak, Polonya ile tam dayanışma içinde olduklarını belirtti. Wadephul, "NATO topraklarının her karışını santimetrekaresini her zaman savunacağız. Bu son derece açıktır. Dolayısıyla Sayın Putin, bu konuda hiçbir yanılgıya düşmesin. Biz savunma amaçlı bir ittifakız, ancak ittifakımızdaki ülkelerimizi savunmaya hazırız. Bu net bir tutumdur" diye konuştu.

Moskova'yı Ukrayna'daki savaşı sona erdirmek için müzakere masasına oturmaya çağıran Wadephul, "Sayın Putin, bu savaşı durdurun. Müzakere masasına gelin, Avrupa'da barışı sağlayın" ifadelerini kullandı.

Rusya Ukrayna savaşını sona erdirmeye yönelik diplomatik çabalara da değinen Wadephul, geçtiğimiz hafta Berlin'de yapılan Gönüllüler Koalisyonu zirvesinde Avrupa liderlerinin barış ilkelerini ortaya koyduklarını ve Ukrayna ile birlikte müzakerelere katılmaya hazır olduklarını yinelediklerini belirtti. Wadephul, "Burada asıl önemli olan, Rusya'nın savaşı durdurması ve Ukrayna'ya sürdürülebilir barış, Avrupa'ya ise güvenlik sağlayacak anlamlı barış müzakerelerine girmeye hazır olduğunu göstermesidir. Bu kapsamda, Ukrayna için güvenlik garantileri hayati önem taşıyor. Avrupa ülkelerinin de müzakereler sırasında masada yer alması şarttır. Hepimiz hemfikiriz ki Ukrayna olmadan Ukrayna hakkında karar verilemez. Avrupa olmadan Euro-Atlantik güvenliği hakkında karar verilemez" şeklinde konuştu.

"Almanya olarak 2027'de de Ukrayna'ya destek vermeyi planlıyoruz"

Konuşmasının devamında Wadephul, "Avrupa hala Rusya'nın saldırganlığına, Rus füzeleri ve insansız hava araçlarıyla gerçekleştirilen terör saldırılarına karşı direniyor. Giderek daha acımasız giderek daha az başarılı hale gelen savaşa karşı kendini savunuyor. Batı, her zamanki gibi Ukrayna'yı ne kadar sürerse sürsün desteklemeye kararlıdır. Almanya olarak kış boyunca ve 2027'de de öncü rolümüzü sürdürmeyi ve Ukrayna'ya destek vermeyi planlıyoruz. Ancak yükü eşit bir şekilde paylaşmamız da önemlidir. Hepinizi, seçkin ülkelerimizin bu ortak taahhüt için gerekli çabaları göstermelerini sağlamaya çağırıyorum. Ukrayna'ya desteği sürdüreceğimize güveniyorum. Bu, Ukrayna'yı hayal kırıklığına uğratmadığımız ve uğratmayacağımız bir konudur. Vermemiz gereken mesaj açıktır: Kararlılığımızdan ödün vermeyeceğiz" dedi.

"Savaşta değiliz ama kesinlikle artık barış içinde de değiliz"

Atlantik güvenliğine de vurgu yapan Almanya Dışişleri Bakanı, "Rusya, 2022 yılında hepimiz için daha da büyük bir tehdit haline gelmiştir. Belki halklarımız, Rusya'nın hepimize yönelik tehdidinin boyutunu tam olarak kavrayamamış olabilir, ancak Rusya, bize karşı saldırgan faaliyetlerini daha da genişletmiştir. Bugün itibarıyla bize karşı agresif faaliyetleri az ya da çok kanlı bir hal almıştır. Rusya, müttefiklerimizi her gün hibrit faaliyetler, sabotaj, siber saldırılar ve hatta yalan haberlerle tehdit etmektedir. Bugün, güvenliğimiz sadece Moskova tarafından tehdit edilmiyor. Savaşta değiliz ama kesinlikle artık barış içinde de değiliz. İşte bu yüzden müzakereler sırasında Avrupa ülkelerimizin de masada yer alması hayati önem taşıyor. ABD'li müzakereciler ile Avrupalı temsilcilerimizin yakın işbirliği içinde çalışması çok olumlu bir gelişmedir" ifadelerine yer verdi. ■ İHA

TRUMP'TAN YILBAŞINDAN SONRA İRAN'A YENİ SALDIRI TEHDİDİ

ABD Başkanı Donald Trump, ABD-İran arasında bir anlaşmaya varılamaması halinde yılbaşından sonra İran'a yeni saldırılar düzenleme tehdidinde bulundu. Trump, İran yönetimine yönelik eleştirisinde küfürlü ifadeler kullanarak, "Sürekli konuşuyorlar. Yaptıkları tek şey konuşmak ama söylediklerinin hepsi saçmalık" dedi.



ABD Başkanı Donald Trump, Washington ile Tahran arasındaki askeri ve siyasi gerilime ilişkin ABD basınına açıklama yaparken, Tahran yönetimini yılbaşından sonra yeni saldırılar düzenlemekle tehdit etti. Fox News televizyonunun haberine göre Trump, tarafların anlaşmaya varamaması halinde yılbaşından sonra İran'a yönelik yeni saldırılar düzenlemeye "eğilimli" olduğunu söyledi. İran'ı müzakere sürecini uzatırken diğer yandan saldırgan faaliyetlerini artırmakla suçlayan Trump, Tahran yönetiminin tutumuna ilişkin "Ara seçim öncesine kıyasla çok daha saldırganlar" ifadelerini kullandı. Tahran'ın müzakere sürecindeki tutumunu eleştiren Trump, İranlı müzakere heyeti için "profesyonel step dansçılar" benzetmesini yaptı. İran yönetimine yönelik sert ve küfürlü ifadeler de kullanan Trump, "Sürekli konuşuyorlar. Yaptıkları tek şey konuşmak ama söylediklerinin hepsi saçmalık" dedi.

İran'ın ABD ordusunun Hürmüz Boğazı çevresindeki limanlara yönelik ablukasını aşmaya çalışması ihtimaline ilişkin soru üzerine Trump, "Umarım bunu denerler. Donanmalarının geri kalanı gibi denizin dibini boylarlar" ifadelerini kullandı. ■ İHA

CLAYTON: "PUTİN, UKRAYNA MESELESİNDE ABD'NİN DOSTU DEĞİL"



ABD Ulusal İstihbarat Direktörü Jay Clayton, katıldığı bir televizyon programında ABD Başkanı Donald Trump'ın Rusya Devlet Başkanı Vladimir Putin'i "dostu" olarak değerlendirmesine ilişkin soruya cevabında, "Putin, Ukrayna meselesinde kesinlikle Amerika'nın dostu değil" dedi.

ABD Ulusal İstihbarat Direktörü Jay Clayton katıldığı bir televizyon programında, ABD Başkanı Donald Trump'ın Rusya Devlet Başkanı Vladimir Putin için "dostum" ifadesini kullanmasına ilişkin açıklama yaptı. Clayton, ABD Başkanı Donald Trump'ın Çin'in Shenzen kentindeki APEC Zirvesi sırasında Putin'i "dost" olarak nitelendiren açıklamalarını dünya liderleri arasındaki diplomatik görüşmeler çerçevesinde değerlendirdi. ABD'li yetkili, Trump'ın ifadelerinin ABD, Rusya ve Çin gibi dünyanın en büyük üç nükleer gücünün liderleri arasındaki görüşmeler bağlamında "tamamen uygun" olduğunu söyledi.

Öte yandan Putin'in Ukrayna konusunda ABD'nin dostu olmadığını belirten Clayton, "Putin, Ukrayna meselesinde kesinlikle Amerika'nın dostu değil" ifadelerini kullandı.

Trump'ın Putin'i arkadaş olarak nitelendirmesi, Ukrayna'ya destek veren Avrupa ülkelerinden tepki çekmişti. Polonya Başbakanı Donald Tusk, konuya ilişkin açıklamasında, "Sayın Putin bizim arkadaşımız değil ve asla da olmayacak" ifadelerini kullanmıştı. ■ İHA

İÇİŞLERİ'NE 1170 PERSONEL

İçişleri Bakanlığı, merkez ve taşra teşkilatında görevlendirilmek üzere 1170 sözleşmeli personel alımı yapacak. En az 60 KPSS puanı şartı aranan alım için başvurular 7-11 Aralık 2026 tarihleri arasında e-Devlet üzerinden yapılabilecek.

Resmi Gazete'de yayımlanan ilana göre, İçişleri Bakanlığı'na merkez ve taşra teşkilatında çalıştırılmak üzere, sözlü sınav yöntemiyle 1170 sözleşmeli personel alımı yapılacak. Sözlü sınava girecek adaylar için, lise mezunları için KPSSP94, ön lisans mezunları için KPSSP93 ve 2026 KPSS (B) grubu lisans mezunları KPSSP3 puan türünden en az 60 ve üzeri puan alma şartı aranacak. Adaylar, sözlü sınav başvurularını 07-11 Aralık 2026 tarihleri arasında e-Devlet üzerinden yapabilecek. Belirtilen başvuru tarihleri arasında İçişleri Bakanlığı'nın "https://www.icisleri.gov.tr" internet sitesinde yayımlanacak sınava ilişkin duyuru içeriğindeki başvuru linkiyle de adayların başvuru yapabilmeleri sağlanacak. ■ İHA



GÖKDENİZ'DEN DENİZLERE ÇELİK KALKAN

ASELSAN'ın geliştirdiği GÖKDENİZ, İHA ve gemisavar füze tehditlerini gerçek atışlı testte başarıyla imha etti. Türk Deniz Kuvvetleri'nin yanı sıra 6 ülkenin donanması tarafından tercih edilen sistem, denizlerde yakın hava savunması sağlıyor.



ASELSAN, kara konuşlu hava savunma sistemlerinde kanıtlanmış uzmanlığını deniz platformlarına taşıyarak, deniz ortamındaki insansız hava aracı (İHA) tehditlerine karşı etkili çözümler geliştiriyor. Altı ülkenin donanması tarafından tercih edilen GÖKDENİZ, Karadeniz açıklarında gerçekleştirilen gerçek atışlı testte hava tehditlerini tespit, takip ve angaje ederek imha etme kabiliyetini başarıyla sergiledi. Küçük, yüksek hızlı ve manevra kabiliyeti yüksek hava hedefleri, gemisavar füzeler ve diğer deniz tehditlerine karşı geliştirilen GÖKDENİZ, deniz platformlarına kritik bir yakın hava savunma katmanı sağlıyor.

Uluslararası demo faaliyetinde GÖKDENİZ, yüksek hızlı jet motorlu İHA tehdidini temsil eden, farklı yön ve irtifalardan gelen hareketli hava hedeflerini başarıyla tespit, takip ve angaje ederek imha etti. Gerçek atışlı test, sistemin hedef tespiti, takibi ve angajman başlatma süreçlerini otomatik olarak gerçekleştirdiği otonom modda icra edildi. Operatörün müdahalesi ise yalnızca tek bir düğmeye basarak atışa onay vermekle sınırlı kaldı. Gerçekçi operasyonel koşulların oluşturulması amacıyla test boyunca geminin 5-10 knot hızla seyretmesi sağlandı.

GÖKDENİZ, hedef tespit, takip ve angajman süreçlerini otomatikleştirerek reaksiyon süresini önemli ölçüde azaltıyor ve zamanın kritik önem taşıdığı deniz savunma senaryolarında ortaya çıkan tehditlere hızla karşılık verilmesini mümkün kılıyor. Testte sergilenen otonom modun yanı sıra GÖKDENİZ, operatör müdahalesine ihtiyaç duymadan atış dâhil tüm angajman sürecini bağımsız olarak gerçekleştirebildiği tam otonom çalışma moduna da sahip.

Hedefin alçak irtifada manevralar içeren uçuş profili, özellikle İHA'lar ve seyir füzeleri olmak üzere modern asimetrik hava tehditlerinin zorlu özelliklerini simüle etti. Gösterim, GÖKDENİZ'in küçük, yüksek hızlı ve manevra kabiliyeti yüksek hedeflere etkili şekilde karşılık verebildiğini ortaya koyarken, denizde yakın hava savunmasında hızlı tespit, hassas takip, kısa reaksiyon süresi ve etkili angajmanın önemini de gözler önüne serdi.

Gelişmiş sensör kabiliyetlerini yüksek reaksiyon hızına sahip bir silah sistemiyle birleştiren GÖKDENİZ, deniz platformlarına sürekli gelişen hava tehditlerine karşı kritik bir koruma katmanı sunuyor. ASELSAN, bu kabiliyeti geleneksel askerî gemilerin ötesine taşıyarak, kısa süre önce EURONAVAL fuarında konuşlandırılabilir, konteynerize GÖKDENİZ çözümünü de tanıttı. Esnek konuşlandırma seçenekleri sunmak üzere tasarlanan bu konfigürasyon, ticari gemilere de gelişmiş yakın hava savunma kabiliyeti kazandırarak deniz varlıklarının yeni nesil hava tehditlerine karşı korunmasına katkı sağlıyor.

■ TOLGA SAÇIKARALI

PKK'DAN 14 MAĞARA VE SIĞINAK DAHA BOŞALTILDI

Güvenlik kaynakları, terör örgütü PKK/KCK'nın Irak'ın kuzeyindeki Hakurk bölgesinde bulunan 14 barınma alanını 18 Kasım itibarıyla boşalttığını açıkladı. Metina'daki 4 alanın ardından gelen bu gelişmeyle boşaltılan barınma noktalarının sayısı 18'e yükseldi. Mağara ve sığınaklar, Milli Savunma Bakanlığı tarafından kullanılamaz hale getirilecek.





Güvenlik kaynakları, terör örgütü PKK/KCK'nin Irak'ın kuzeyinde Metina alanı Baze bölgesinde 8 Ekim'de boşalttığı 4 barınma alanının ardından, Hakurk alanında bulunan 14 barınma alanını da 18 Kasım itibarıyla boşaltıldığını açıkladı. Boşaltılan mağara ve sığınakların Milli Savunma Bakanlığı tarafından kullanılamaz hale getirileceği belirtildi.

Güvenlik kaynaklarından konuya ilişkin yapılan açıklamada, "Milli Dayanışma ve Toplumsal Bütünleşmenin Güçlendirilmesi" vizyonu doğrultusunda, bölgemizin güven, istikrar ve geleceğinin teminatı olmak üzere, büyük bir özveri, kararlılık ve azimle yürütülen süreç doğrultusunda önemli adımların atılmasına devam edilmektedir. Ülkemizin güvenliği açısından çatışma riski bulunan barınma alanlarının boşaltılmasına yönelik sürdürülen çalışmalar kapsamında terör örgütü PKK/KCK, 08 Ekim tarihinde boşalttığı, Irak'ın kuzeyinde Metina alanı Baze bölgesinde bulunan 4 barınma alanına (Hebat, Yajk, Sabri ve Sason) ilaveten; bu defa Hakurk alanında bulunan 14 barınma alanını (Ciğer Tepe, Şerif, Alişer, Kendekola, PAJK, Baran Cephanelik, Hınere/Hastane, Terzihane, Mazlum Doğan, Pratik Yönetim, Cephanelik, Yusuf-Asayiş, Hemin ve Cesur) 18 Kasım tarihi itibarıyla boşaltılmıştır. Millî Savunma Bakanlığı tarafından söz konusu mağara ve sığınaklar kullanılamaz hale getirilecektir. Sahada yaşanan olumlu gelişmeler hem sürecin ilk ve en önemli safhalarından silahsızlanma aşamasının tamamlanmasında kaydedilen ilerlemeyi ülke kamuoyuna göstermekte hem de bölge ülkelerinin ulusal güvenlik ve siyasî istikrarına katkıda bulunmaktadır. Bugüne kadar birçok kritik eşiğin aşıldığı, gerçekçi ve hassas bir anlayışla yürütülen sürecin selameti, sahadaki çalışmalardan gelen somut, doğrulanabilir ve aynı zamanda sürecin başarıyla tamamlanmasına yönelik iradenin tezahürü olarak görülebilecek bu tür gelişmelere dayanmaktadır. Millî Dayanışma ve Toplumsal Bütünleşmenin Güçlendirilmesine Dair Kanun uyarınca faaliyetlerine başlayan Millî Dayanışma ve Toplumsal Bütünleşme Koordinasyon Kurulu ve bu Kurula bağlı çalışan alt komisyonların sürekli takibindeki her müspet gelişme süreci, ülkeye Kanunun belirlediği şartlarda dönecek kişilerin toplumla bütünleşmeleri amacına bir adım daha yaklaştırmaktadır. Demokrasi, kapsayıcılık ve uzlaşı ilkeleri etrafında şekillenecek toplumsal uyum süreci, önceden yeterince yararlanılamayan güçlü insan potansiyelinin topluma kazandırılmasına ve geçmişte başka alanlarda sarf edilen büyük bir ekonomik kaynağın ülkemizin refahına ve aydınlık yarınlarına seferber edilmesine imkan sağlayacaktır" ifadelerine yer verildi. ■ İHA

MEHMET PAMUK

AŞKIN PEK ÇOK YÜZÜ



Sevgi, insanın hayatındaki en karmaşık ve çok yönlü duygulardan biridir. Bazen farkında olmadan birini sadece dış görünüşü için sevebiliriz; bu, çoğu zaman takıntıya dönüşür ve kısa vadeli tatmin sağlar. İyiliği ve karakteri için sevgi duyduğumuzda, hayranlık besleriz; bu hayranlık saygı ve takdiri beraberinde getirir. Parası veya maddi durumu için sevgi, ne yazık ki çıkar ilişkisine dönüşebilir ve kalıcı bağ kurmayı engeller.

Gerçekten sevdiğimiz kişi, bizi de sevdiğinde empati kurabilir; bu karşılıklı anlayış, ilişkinin temelini oluşturur. Hatalarına rağmen birini kabul etmek, yani koşulsuz sevgiyi göstermek, gerçek kabuldür ve olgun bir ilişkinin işaretidir. Zor zamanlarda yanında kalmak, bağlılığın en somut göstergesidir ve güvenin inşa edilmesini sağlar.

Zekası ve bilgisi için duyulan sevgi, entelektüel çekimdir; bu, ortak fikir ve anlayışın ilişkiye yansımasıdır. Uzakta olunsa bile derin bir bağlılık ve özlem varsa, bu duygusal bağ olarak tanımlanır ve ruhsal yakınlığı besler. Onun mutluluğunu kendi mutluluğunun önünde görmek, fedakarlığın ve özverinin ifadesidir. Paylaşılan anılar ve birlikte yaşananlar üzerinden kurulan bağ ise geçmişten gelen sevgiyi temsil eder.

Ama işin en derin yönü, sevdiğiniz kişiyi neden sevdiğinizi bile bilmediğiniz anlarda ortaya çıkar. İşte bu, tanımı konulamayan ve açıklanamaz bir yoğunlukta hissettiğiniz aşkın kendisidir. Aşk, insanın ruhunu besleyen, hayatına anlam katan ve kişiyi dönüştüren en güçlü bağdır.

OLUMLU YANLAR

• İlişkilerde empati ve anlayış gelişir.

• **Koşulsuz kabul ve bağlılık sayesinde güven artar.**

• Zekâ ve bilgiye dayalı çekim, entelektüel paylaşımı güçlendirir.

• **Fedakarlık ve özveri, ilişkilerin dayanıklılığını artırır.**

• Geçmişten gelen ve paylaşılan deneyimlerle kurulan bağlar, kalıcı ve derin bir sevgi yaratır.

OLUMSUZ YANLAR

• Sevginin maddi veya yüzeysel nedenlerle kurulması, ilişkiyi geçici kılar.

• **Karşılıklı empati eksikse, bağ zayıflar ve yanlış anlamalar artar.**

• Fedakarlığın sürekli tek taraflı olması, yorgunluk ve tükenmişlik yaratabilir.

• **Sevgi nedeninin belirsizliği, kafa karışıklığı ve duygusal istikrarsızlığa yol açabilir.**

SONUÇ

Sevgi, çok yönlü ve derin bir deneyimdir. Yüzeysel ve çıkar odaklı sevgi kısa süreli tatmin sağlarken, koşulsuz kabul, fedakarlık ve empati ile beslenen gerçek aşk, hayatın anlamını ve mutluluğunu güçlendirir. Sevginin farklı boyutlarını anlamak, ilişkilerde sağlıklı ve kalıcı bağlar kurmanın anahtarıdır.

OKUYUCUYA SORULAR

1. Sevdiğiniz kişiyi hangi nedenlerle sevdiğinizi net bir şekilde ifade edebiliyor musunuz?

2. İlişkinizde empati ve koşulsuz kabul ne kadar yer alıyor?

3. Fedakarlık ve özveri, ilişkinizde iki taraflı mı yoksa tek taraflı mı?

4. Sevginizin entelektüel ve duygusal boyutlarını geliştirmek için neler yapabilirsiniz?

5. Geçmişten gelen paylaşımlar ve anılar, ilişkinizi ne kadar güçlendiriyor?



ŞİŞLİ VE BEŞİKTAŞ'TA RÜZGAR NEDENİYLE AĞAÇLAR DEVRİLDİ

İstanbul'da etkili olan şiddetli rüzgar nedeniyle Şişli ve Beşiktaş'ta ağaçlar, park halindeki 3 aracın üzerine devrildi. Olaylarda ölen ya da yaralanan olmazken, araçlarda hasar meydana geldi.

İstanbul'da şiddetli rüzgar etkili oluyor. Meteoroloji Genel Müdürlüğü'nün uyarıları sonrasında İstanbul yoğun rüzgara teslim oldu.

Birinci olay saat 13.00 sıralarında Şişli Merkez Mahallesi Nadide Sokak'ta meydana geldi. Edinilen bilgilere yoğun rüzgar sebebiyle ağaçlar çevrede park halinde bulunan 34 ME 405 ve 16 R 9919 plakalı araçların üzerine düştü. İhbar üzerine olay yerine polis ve itfaiye ekipleri sevk edildi. Olay yerine gelen ekiplerin çalışmaları sonucu devrilen ağaçlar araçların üzerinden kaldırıldı. Olayda ölen ya da yaralanan olmazken araçlarda maddi hasar meydana geldi.

İkinci devrilme ise Beşiktaş Sergül Sokak'ta meydana geldi. Edinilen bilgilere göre yine yoğun rüzgar sebebiyle bir ağaç, park halinde bulunan 34 GRG 032 plakalı aracın üzerine devrildi. İhbar üzerine olay yerine itfaiye ve polis ekipleri sevk edildi. Ekiplerin çalışmaları sonucunda ağacın dalları kesilirken, aracın tavan bölümünde hasar meydana geldi. ■ İHA



DİYARBAKIR'DA KAPALI KALP AMELİYATLARIYLA HASTALARA KONFORLU TEDAVİ

Diyarbakır'da son bir yılda yaklaşık 60 hastaya koltuk altından yapılan küçük kesilerle kalp ameliyatı gerçekleştirildi. Yöntem, hastaların daha az ağrı çekmesini ve daha hızlı iyileşmesini sağlıyor.

Diyarbakır Gazi Yaşargil Eğitim ve Araştırma Hastanesinde uygulanan minimal invaziv kalp cerrahisiyle hastalar, göğüs kafesi açılmadan ameliyat ediliyor. Sağ koltuk altından yapılan 5-6 santimetrelik kesilerle gerçekleştirilen operasyonlar sayesinde hastanede yatış ve iyileşme süresi kısalıyor. Son bir yılda yaklaşık 60 hastaya uygulanan yöntemde aort ve mitral kapak değişiminin yanı sıra kalpteki deliklerin kapatılması ve Bentall ile David gibi kapsamlı ameliyatlar da gerçekleştiriliyor.

Kalp ve damar cerrahı Opr. Dr. Ahmet Demir, daha önceden kalp ameliyatlarını göğüs kafesini tamamen açılarak gerçekleştirdiklerini ifade etti. Op. Dr. Demir, "Son bir yıldır yaklaşık 60 hastamızın kalp ameliyatını sağ koltuk altından, yaklaşık 5-6 santimetrelik bir kesiyle, yani kapalı kalp ameliyatı olarak gerçekleştirdik. Bu sayede hem hastalarımızın konforunu artırdık hem de göğüs kafesinin kesilmesini önleyerek daha erken ve daha hızlı iyileşmelerini sağladık. Bu kapalı ameliyatlar hem hastanede yatış süresini hem de hastanın toparlanma süresini kısaltıyor. Öyle ki ameliyat sonrasındaki üçüncü veya dördüncü gün kendi arabasıyla evine giden hastalarımız bile oldu. Hastalarımız daha az ağrı çekiyor. Göğüs kafesi kesilmediği için yan yatabiliyor, istedikleri pozisyonda uyuyabiliyor, ellerini ve kollarını daha rahat kullanabiliyorlar. Bu ameliyatları, koltuk altından aort kapak replasmanı, koltuk altından mitral kapak replasmanı ve kalpteki deliklerin kapatılması işlemlerinde gerçekleştiriyoruz. Aynı şekilde aort damarının değiştirilmesine yönelik ameliyatları, Bentall ve David prosedürü olarak adlandırdığımız büyük ve kapsamlı ameliyatları da daha önce koltuk altından gerçekleştirdik. Dediğim gibi, bugüne kadar yaklaşık 60 hastamızda bu işlemleri yaptık. Ameliyat sonuçlarımız oldukça başarılı. Göğüs kafesleri açılmadığı için hastalarımız da bu yöntemden memnun kalıyor" dedi.

İkinci kez kalp ameliyatı olan Cemal Şaşmaz ise ilk ameliyatını göğüs kafesi kesilerek yapıldığını aktardı. Şaşmaz, "O ameliyattan sonra günlük işlerimi yapmakta zorlanıyordum. Ancak Ahmet Hoca bu kez ikinci ameliyatı koltuk altından yaptığı kesiyle gerçekleştirdi. Bu yöntemin çok daha iyi olduğunu düşünüyorum. Göğüs kafesinin kesilmesine hiç gerek kalmıyor. Göğüs kafesi kesildiğinde yalnızca sırtüstü yatabiliyordum. Ancak bu yöntemle hem sağa hem de sola rahatlıkla yatabiliyor, daha kolay kalkabiliyorum. Hastaneden çıktıktan sonra günlük işlerimi de çok daha hızlı yapmaya başladım. İyileşme sürecim önceki ameliyata göre daha rahat ve hızlı oldu. Şu anda çok şükür herhangi bir sıkıntım yok" ifadelerini kullandı. ■ İHA



DATÇA DEVLET HASTANESİNE YENİ GÖRÜNTÜLEME CİHAZLARI KAZANDIRILDI

Muğla İl Sağlık Müdürü Dr. Eriş Başaran Akça, Datça ilçesindeki sağlık kuruluşlarını ziyaret ederek yürütülen çalışmaları inceledi. Datça Devlet Hastanesine 1 tomografi, 2 ultrason ve 1 panoramik röntgen cihazı kazandırılırken, hastaneye ikinci Kadın Hastalıkları ve Doğum Uzmanı da atandı.

Muğla İl Sağlık Müdürü Dr. Eriş Başaran Akça, Halk Sağlığı Hizmetleri Başkanı Dr. Halil İbrahim Demircan ve Sağlık Hizmetleri Başkanlığı Uzmanı Serkan Atilla ile birlikte Datça ilçesindeki sağlık kuruluşlarını ziyaret etti.

Ziyaretlerde, vatandaşların görüntüleme hizmetleri için başka ilçelere gitmek zorunda kaldıklarını belirtmeleri üzerine Datça Devlet Hastanesinin hizmet kapasitesini artırmaya yönelik çalışmalar gerçekleştirildi. Bu kapsamda hastaneye 1 tomografi cihazı, 2 ultrason cihazı ve ağız ve diş sağlığı hizmetlerinde kullanılmak üzere 1 panoramik röntgen cihazı temin edildi. Hastanenin uzman hekim kadrosunun güçlendirilmesi amacıyla ikinci Kadın Hastalıkları ve Doğum Uzmanı hekim ataması da yapıldı.

Öte yandan, hastanede bulunan 4 yatak kapasiteli 1. seviye yoğun bakım ünitesinin 2. seviye yoğun bakım ünitesine dönüştürülmesi için planlama çalışmalarına başlandığı bildirildi. Ziyaret sırasında hasta ve hasta yakınlarıyla görüşen İl Sağlık Müdürü Akça, geçmiş olsun dileklerini ileterek vatandaşların talep ve önerilerini dinledi. ■ İHA

"KONTAKT LENSLER KİŞİYE ÖZELDİR"

Başkent Üniversitesi Adana Dr. Turgut Noyan Uygulama ve Araştırma Merkezi Göz Hastalıkları Anabilim Dalı Uzmanı Dr. Fathiyah Hamad, yanlış kontakt lens kullanımının ciddi göz enfeksiyonlarına ve görme kaybına yol açabileceği konusunda uyardı.



Görme bozukluklarının düzeltilmesinde ve estetik amaçlarla yaygın olarak tercih edilen kontakt lensler, bilinçsiz kullanıldığında ciddi sağlık sorunlarına neden olabiliyor. Başkent Üniversitesi Adana Dr. Turgut Noyan Uygulama ve Araştırma Merkezi Göz Hastalıkları Anabilim Dalı Uzmanı Dr. Fathiyah Hamad, kontakt lens kullanımında dikkat edilmesi gereken kurallara ilişkin önemli açıklamalarda bulundu.

Kontakt lens kullanmaya başlamadan önce mutlaka göz muayenesi yapılması gerektiğini vurgulayan Dr. Hamad, lens seçiminde yalnızca göz numarasının değil, göz yüzeyinin yapısının ve lensin göze uyumunun da değerlendirilmesi gerektiğini söyledi.

"Kendi lensinizi başkalarıyla paylaşmayın "

Numaralı ya da estetik amaçlı numarasız renkli lens fark etmeksizin kullanım öncesinde mutlaka göz muayenesi yapılması gerektiğini ifade eden Hamad, "Yalnızca numaraya değil, lensin göze nasıl oturduğuna, göz yüzeyinin durumuna, göz kuruluğu ve alerji gibi durumlara da bakıyoruz. Bir arkadaşınızın çok rahat kullandığı lens, numaranız aynı olsa bile sizin gözünüze uymayabilir. Uygun oturmayan bir lens göz yüzeyini zedeleyebilir. Kontakt lensler kişiye özeldir arkadaşınızın lensini kısa süreliğine bile olsa denemeyin ve kendi lensinizi başkalarıyla paylaşmayın" dedi.

"Aylık lens ay boyunca her gece gözünüzde kalabileceği anlamına gelmez "

Kullanıcıların kullanım süresiyle değiştirme süresini sıklıkla karıştırdığına dikkat çeken Dr. Hamad, "Aylık lensin üzerindeki aylık ifadesi değiştirme takvimini anlatır, lensin ay boyunca her gece gözünüzde kalabileceği anlamına gelmez. Gündüz kullanılan aylık lensler akşam çıkarılarak uygun solüsyonla temizlenmeli ve dezenfekte edilmelidir. Günlük tek kullanımlık lensler ise çıkarıldıktan sonra mutlaka atılmalıdır. Birkaç saat kullanılmış olması, ertesi gün tekrar kullanılabileceği anlamına gelmez. Günlük lensler bakım ve saklama kabı gerektirmemesi nedeniyle pratik bir seçenektir" ifadelerini kullandı.

"Kesinlikle lensle uyumuyoruz"

Lensle uyumanın kornea enfeksiyonu riskini artırdığını ve göz kuruluğuna yol açtığını kaydeden Hamad, "Kesinlikle lensle uyumuyoruz. Hastalarımız, özellikle gençlerimiz buna dikkat etmiyor. Bu tür hastalarla sık karşılaşıyoruz. Kısa süreli bir uyku bile olsa lensi çıkarmayı alışkanlık haline getirmemiz gerekiyor. Uzun yolculuklarda lensle uyuyakalma riski olabildiği için, kontakt lens kullanıcılarının yanlarında mutlaka yedek gözlük bulundurmalarını öneriyoruz. Gece kullanımına uygun özel lensler bulunsa da bunlar yalnızca göz hekiminin uygun görmesi halinde kullanılmalıdır" diye konuştu.

Havuz, deniz ve duş uyarısı

Kontakt lenslerin suyla temasının ağır enfeksiyonlara neden olabileceğini belirten Dr. Hamad, "Duşa girmeden ve yüzmeden önce lenslerimizi mutlaka çıkarmalıyız. Deniz, havuz ve musluk suyunda enfeksiyona yol açabilen bakteriler ve mantarlar bulunabilir. Bunlardan biri de Akantamoeba adı verilen mikroorganizmadır. Nadir görülmesine rağmen gelişen enfeksiyon çok ağır seyredebilir ve göz kaybına kadar ilerleyen ciddi sonuçlara yol açabilir" uyarısında bulundu.

"Önceki günden kalan solüsyonun üzerine yenisini eklemek doğru değildir"

Lens temizliğinde musluk suyu, şişe suyu veya serum fizyolojik kullanılmaması gerektiğini hatırlatan Hamad, "Lens kabında bir önceki günden kalan solüsyonun üzerine yenisini eklemek doğru değildir. Eski solüsyon tamamen dökülmeli ve her kullanımda taze solüsyon kullanılmalıdır. Lens kapları da düzenli temizlenmeli ve yaklaşık üç ayda bir değiştirilmelidir. Renkli lenslerde de hijyen ve değiştirme kuralları ihmal edilmemelidir" diye konuştu.

Belirti varsa vakit kaybetmeden hekime başvurun

Gözde ağrı, kızarıklık, ışığa hassasiyet, bulanık görme, aşırı sulanma ve akıntı gibi şikayetlerin kornea enfeksiyonunun habercisi olabileceğine işaret eden Dr. Fathiyah Hamad, "Böyle bir durumda lensi hemen çıkarıp gözlüğe geçmeli, aynı gün gecikmeden göz hekimine başvurmalısınız. Hekiminize ulaşamıyorsanız acil servise gitmelisiniz. Yeni bir lens takıp şikayetin geçip geçmediğini denemek doğru değildir" dedi. Hamad ayrıca doktor önerisi olmadan, özellikle kortizon içeren göz damlalarının bilinçsizce kullanılmaması gerektiğini vurguladı. ■ İHA

KÜÇÜK KALPLERE YENİ UMUT

İzmir Ekonomi Üniversitesi (İEÜ) Genetik ve Biyomühendislik Bölümü Dr. Öğretim Üyesi Yağmur Kiraz Durmaz, çocukluk çağı lösemisine karşı daha etkili tedavi yöntemlerinin geliştirilmesine katkı sağlamak amacıyla özel bir projeye imza attı.



Türkiye'de her yıl binin üzerinde çocuğa lösemi tanısı konulurken, tedaviyi zorlaştıran en büyük sorunlardan biri olan ilaç direncine odaklanan proje, Avrupa Hematoloji Derneği'nin 'Kick-Off Grant' programından 50 bin euro hibe almaya hak kazandı. İki yıl sürecek araştırmada, lösemi hücrelerinin ilaçlara karşı neden direnç geliştirdiği ve kemik iliğindeki diğer hücrelerin bu süreçte nasıl bir rol oynadığı incelenecek. Kemik iliği ortamının laboratuvarda üç boyutlu (3D) modellerle yeniden oluşturulacağı araştırmada, farklı ilaçların lösemi hücreleri üzerindeki etkileri de karşılaştırılacak.

Lösemiyle mücadele eden çocuklara ve ailelerine umut olmayı amaçlayan 'Pediatrik Akut Miyeloid Lösemi'de (AML) Mikroçevrenin İlaç Direnci ve Tedavi Yanıtındaki Rolü' adlı proje, İEÜ'de yüksek lisans eğitimi alan Helin Dönmez'in de katılımıyla yürütülecek. İzmir Ekonomi Üniversitesi bünyesinde gerçekleştirilecek araştırmanın, uluslararası bilimsel iş birliklerini güçlendirmesi ve lösemi tedavisine yönelik yeni çalışmaların önünü açması hedefleniyor.

İEÜ Genetik ve Biyomühendislik Bölümü Dr. Öğretim Üyesi Yağmur Kiraz Durmaz, löseminin hem çocuklar hem de aileleri için fiziksel ve duygusal açıdan zorlu bir süreç olduğunu ifade etti. Günümüzde tıp dünyasındaki gelişmeler sayesinde birçok çocuğun bu hastalığı yenerek sağlıklı bir yaşama kavuşabildiğini ancak her çocuk için tedavi sürecinin aynı şekilde ilerlemediğini söyleyen Durmaz, "Bazı hastalarda başlangıçta olumlu sonuç veren ilaçlar zamanla etkisini kaybedebiliyor ve hastalıkla mücadele daha da zorlaşabiliyor. Bu durum, mevcut tedavilerin neden her hastada aynı başarıyı sağlamadığını anlamamız gerektiğini gösteriyor. Biz de çalışmalarımızda yalnızca hastalığın kendisine değil, tedavinin başarısını etkileyen ve henüz tam olarak açıklığa kavuşturulamayan süreçlere odaklanıyoruz. Çünkü bir hastalığı ne kadar iyi tanırsak ona karşı o kadar etkili çözümler geliştirebiliriz" dedi.

"Kanser hücreleri kendilerini koruyabiliyor"

Lösemi tedavisinin zorlu süreçleri olduğunu belirten Durmaz, "Lösemi tedavisinde karşılaştığımız önemli sorunlardan biri, kanser hücrelerinin kendilerini koruyarak ilaçların etkisinden kaçabilmesi. Burada dikkat çekici olan nokta, lösemi hücrelerinin bu direnci her zaman tek başlarına geliştirmemesi. Kemik iliğinde bulunan sağlıklı hücrelerle kurdukları ilişkiler de kanser hücrelerinin hayatta kalmasına ve tedaviye karşı direnç göstermesine yardımcı olabiliyor. Biz de araştırmamızda bu etkileşimlerin nasıl gerçekleştiğini ve ilaçların etkinliğini ne ölçüde değiştirdiğini anlamaya çalışacağız. Geleneksel laboratuvar çalışmalarından farklı olarak, hücrelerin insan vücudundakine daha yakın koşullarda davranışlarını gözlemleyebileceğimiz modeller kullanacağız. Böylece yalnızca bir ilacın kanser hücrelerini yok edip etmediğine değil, hangi koşullarda etkisini kaybettiğine de odaklanacağız. Elde edeceğimiz bulguların, lösemi hücrelerinin kendilerini korumak için kullandığı mekanizmaların daha iyi anlaşılmasına ve gelecekte bu koruyucu etkileri aşabilecek tedavi yaklaşımlarının geliştirilmesine katkı sağlamasını hedefliyoruz" ifadelerini kullandı.

"Her bilimsel adım yeni bir umut"

Durmaz, sözlerini şöyle sürdürdü: "Bilimsel araştırmaların en önemli yönlerinden biri, bugün yanıtını aradığımız soruların gelecekte yeni tedavi seçeneklerine dönüşebilme potansiyeli taşıması. Elbette bu tür çalışmaların sonuçlarının hastaların kullanımına sunulabilecek tedavilere dönüşmesi zaman alıyor. Ancak atılan her bilimsel adımın bizi bu hedefe biraz daha yaklaştırdığına inanıyoruz. En büyük isteğimiz, lösemi tanısı alan her çocuğun tedavi sürecini başarıyla tamamlayarak sağlığına kavuşması, ailesiyle birlikte hayallerine ve geleceğine güvenle devam edebilmesi. Araştırmamızın bu hedef doğrultusunda yürütülen çalışmalara değerli bir katkı sunmasını umut ediyoruz." ■ İHA

DÜMENİ KIRIK GEMİ DÜMENİNİ KIRAN KİTAP!



AYDANUR ÇAKIR

2024'ün Mayıs'ın da babacığımla Trabzon'a çıkmıştık. Sabahın ilk saatlerinde Karadeniz'in haşin sularına nazır bir dost evinde başını istemsizce sağa sola salladığını fark ettim. 76 yaşındaki babamın, doğruluğundan şüpheye düşmediği bir bilginin daha yalan olduğunu seneler sonra öğrendiğinde uğradığı o hayal kırıklığının acısını, derinden derine hayıflandığı anı hiç unutmuyorum. Yıllarca resmî tarih yalanlarıyla kandırılan elbette yalnız babam değil büyük bir nesildi ve daha da acısı o neslin evlatları hâlâ o yalana tutunmaya devam ediyor.

Atatürk vatanı kurtarmak için "dümeni kırık gemiyle" kaçarak Samsun'a gitti.

Peki, hakikat böyle miydi? **Mustafa Kemal Samsun'a nasıl gönderildi?**

Bu isimle Duruş yayınlarından çıkan kitap bu suallere karşı dile gelmiş bir tarih. Yıllarca onun adına konuşanlara karşı bir başkaldırış, haykırış da diyebiliriz ona.

Mustafa Kemal Paşa'nın Samsun'a gitmekle vazifelendirilişini ve akabindeki gelişmeleri adım adım ortaya koyuyor. 1919 yılının Nisan'ından Temmuz'una kadar üç aylık sürede Sultan Vahidüddin'in, hükümetin, Mustafa Kemal'in resmî yazışma ve telgraflarını ihtiva eden 33 belge bizi bekliyor.

Vakit kaybetmeden -müellifin yaptığı gibi- çekilelim aradan yakın tarihimizin en kritik safhasına ışık tutan belgeler konuşsun;

30 Nisan 1919 tarihli ilk belge Vahidüddin Han'ın Mirliva Mustafa Kemal'i Dokuzuncu Ordu Kıtaatı Müfettişliğine tayin ettiğini gösteren irade-i seniyye (padişahın yazılı emri).

"Mülgâ Yıldırım Grubu Kumandanı Mirliva Mustafa Kemal Paşa Dokuzuncu Ordu Kıtaatı Müfettişliğine tayin edilmiştir. İşbu İrade-i Seniyye'nin icrasına Harbiye Nâzırı memurdur"

Kaçarak mı gitti diyordu birileri?

Susup öteki belgeye geçelim.

Diğer belgede tayin emri çıkınca Mustafa Kemal Paşa'nın ona eşlik etmesi için 20 küsur kişi talep ettiğini görüyoruz. İlerleyen vakitlerde kadro ve talepler kalabalıklaşır.

Harbiye Nezareti'ne yazılan önemli bir belge daha. Burada Mustafa Kemal'in Samsun'a çıkmadan talepleri var. İki otomobille birlikte, müfettişlik karargâhına mensup olacakların üç aylık maaşlarının yola çıkmadan ödenmesini, olağanüstü masrafların **müfettişlikçe onaylanır onaylanmaz kabul edilmesini, bu istekleri karşılandığı takdirde üç gün sonra Samsun'a hareket edeceğini bildirir.**

Elimizdeki belgelerin en mühimini "9. Ordu Kıtaatı Müfettişliğine verilecek talimat suretidir" başlığını taşıyan esas belge teşkil eder. Bu müfettişlik talimatı ile Mustafa Kemal Paşa'nın Anadolu'da hazırlayacağı mücadele ve direniş hareketleri**, mülki makamların da müfettişlik emrine verilmesi** suretiyle kolaylaştırılmıştır.

17. belgede devletin bütün kurum ve kuruluşlarıyla Mustafa Kemal'in atanmasına seferber olduğunu görüyoruz.



Böylece Mustafa Kemal Paşa İzmir'in Yunanlar tarafından işgalinin ertesi günü yani 16 Mayıs gecesi Bandırma vapuruyla İstanbul'dan ayrılmış ve 19 Mayıs 1919 Salı günü saat 7.00'de Samsun'a çıkmıştır.

O günü 14 Haziran 1919'da Havza'dan Sultan Vahidüddin'e çektiği telgrafta şöyle anlatacaktır Mustafa Kemal;

"Huzurdayken İzmir'in işgali karşısında pek mahzun olan kalbinizin bu nokta-i necâta ait ilhamatını, yani ükenin sizin öncülüğünüzde millî mukaddes bir kudretle kurtulacağına dair verdiğiniz ilhamları şu an gibi hatırlıyorum. Sizin ilkânızdan aldığım imanın azmiyle görevime devam ediyorum."

Kitapta Mustafa Kemal Paşa'ya Samsun'a gitme vizesi veren İngiliz Yüzbaşı John Godolphin Bennett'in ses kaydını da görmek isterdim doğrusu; lakin adında yazdığı gibi salt Genelkurmay Arşivindeki belgeler esas alınmış. O hâlde bu tarihî kaydı biz yâd edelim. Buyurunuz 1972'de Nezih Uzel'le yaptığı röportajda, Yüzbaşının yaşadığı şaşkınlığı kendisinden dinleyelim;

"Bir Türk zabit o zaman vize lazımdı. **Padişahın emin olduğu bir adam olduğunu anladık. Padişah Vahidüddin ona çok güveniyordu**. Yalnız heyet büyük olduğu için, 3-4 kişi yerine 35 kişi ve hepsi büyük zabitân; miralay, mirliva vs. erkân-ı harpten en mühimler. Yalnız müfettişlik için (bu kadar kişiyi) çok gördüğüm için (İngiliz yüksek komiserlik makamına) danıştım. Onlar bize cevap verdiler: "Mustafa Kemal gitsin ve ne planlıyorsa yapsın." Vizeleri imza ettim ve teslim ettim. Anladım ki orada bir heyecan var."

Damgalı ve imzalı approved yazısı ile bu vize de kitaptaki belgeler arasında.

Mustafa Armağan'ın Gordion düğümüne indirdiği diğer kılıç darbeleri ise şunlar:

-Mustafa Kemal'in istediği valiyi Samsun'a kim getirdi?

-İngilizler Mustafa Kemal'in geri çağrılması için nasıl bastırdı?

-"Gelmeni biz değil; İngilizler istiyor" diyen kimdi?

Bu çok kıymetli belgelerin orijinalini kronolojik olarak ve transkribiyle sunarken anlaşılır olması için kısa açıklamalar da vermeyi ihmal etmiyor müellif. İnsan sormadan edemiyor tabii; dil inkılabı tam da bu yüzden yani geçmişin üzerini tek celsede silmek için mi icra edildi? Ardından iyice hırpalanmış belgelerin üzerine, ancak şahin bakışlıların yakalayacağı, sansür neden uygulandı?

Mesela az evvel yukarıda geçen "İlkâ" kelimesi. İrade-i Milliye gazetesinde yayımlanan bu ifade sonradan kaldırılıp yerine "dilhâh" kelimesi konulmuştur. İki kelime arasındaki farkı merak edenler müellifin Küller Altında Yakın Tarih (19.baskı, Haziran 2019,İstanbul, s.199-202) adlı kitabında şaşırtıcı izahına bakabilir.

Birkaç tavsiyede daha bulunmadan geçemeyeceğim; tarihe çok mühim bir kayıt olan bu belgesel kitabı mütâlaadan sonra "Kazım Karabekir'in Gözüyle Yakın Tarihimiz" adlı roman tadında kitabı, Necip Fazıl'ın "Vatan Haini Değil Büyük Vatan Dostu Vahidüddin" isimli eserini okumanızı tavsiye ederim. Ne acıdır ki Üstad 1968'de bu hakikatleri dile getirdiği için Nutuk'a muhalefet ettiği ithamıyla 5816'dan yargılanmış ve aldığı ceza üzerindeyken mezara girmiştir.

Demem o ki bu günlere kolay gelinmedi dostlar. Şimdi bize düşen bu şuurla bir vazife olarak bizden sonra gelecekler için bu ezber bozan kaydı alıp nesilden nesile ulaştırmak. Ve hükmü Hakk'a bırakmak. Zira **"Vincit omniya veritas!"** (Hakikat her şeyi yener!)

AVUSTRALYALI YAZAR SARAH BAİLEY'DEN TÜRKİYE MERAKI

İlk kez Türkiye'yi ziyaret eden dünyaca ünlü polisiye yazarı Sarah Bailey, Türk okurların kitapları hakkındaki görüşlerini merak ettiğini belirterek, "Türkiye hakkında daha çok şey bilmeliyim" dedi. Gazeteci olmayı da her zaman istediğini söyleyen Bailey, "Şimdi sanki buna biraz daha yaklaşıyorum" ifadelerini kullandı.



Çağdaş polisiye edebiyatının tanınan isimlerinden Sarah Bailey, The Kitap Yayınları'nın ev sahipliğinde İstanbul'da okurlarıyla bir araya geldi. Minoa Pera'da gerçekleşen etkinlikte, okurların yoğun ilgisiyle karşılanan Bailey, kitaplarını imzalayıp soruları yanıtladı. Romanlarındaki karakterlerin nasıl ortaya çıktığını ve ilham kaynaklarını okurlarla paylaşan Bailey, polisiye edebiyatında gizem ve beklenmedik gelişmeler kadar karakterlerin de önemli olduğunu anlattı.

İlhamını gündemdeki haberlerden, ailesi ve arkadaşlarıyla yaptığı konuşmalardan, günlük hayatta karşılaştığı olaylardan aldığını belirten Bailey, karakterlerini oluştururken onların geçmişlerini ve kişisel yaşamlarını da dikkate aldığını söyledi. Dedektif Gemma Woodstock karakterinden örnek veren Bailey, "Gemma'yı yalnızca suçları çözen bir dedektif olarak düşünmedim. Onun bir geçmişi, ailesi, ilişkileri, zaafları ve kendi içinde çözmeye çalıştığı meseleleri vardı. Gerçek hayatta olduğu gibi, bir soruşturmayla uğraşırken hayatının geri kalanı durmuyor. Karakterlerin gerçek insanlara benzemesini seviyorum. İnsanlar yaşadıkları olaylardan etkileniyor, değişiyor ve bazen kendileri hakkında daha önce bilmedikleri şeyler öğreniyor" dedi.

"Kitaplarımın Türkiye'de okunması benim için çok özel"

Türkiye'deki okurlardan Gemma ve Olive hakkında mesajlar aldığını anlatan Bailey, "Kendi kitaplarımın Türkiye'de okunması da benim için çok özel. Yazmaya başladığınızda oluşturduğunuz karakterlerin dünyanın başka bir köşesindeki insanların hayatlarına gireceğini düşünmüyorsunuz. Bence edebiyatın en güzel yanlarından biri, kültürler farklı olsa da insanların benzer duyguları ve çatışmaları paylaşması" ifadelerini kullandı.

Türkiye'ye ilk kez gelen yazar, polisiye kurgu anlayışını, karakter oluşturma süreçlerini ve edebiyatın kültürler arası bağ kurma gücünü değerlendirdi. İnsan ilişkilerinin karanlık yönlerini ve iyi insanları suça iten kırılma noktalarını merkeze alan Sarah Bailey, İhlas Haber Ajansı'nın sorularını yanıtladı. İlk romanı The Dark Blue ile önemli ödüller kazanan Bailey, ilk kitabı ile elde ettiği erken başarının bir sonraki kitabı yazma sürecini nasıl etkilediğini anlattı. İlk kitabıyla ödül aldığı sıralarda ikinci kitabını da bitirdiğini ifade eden Bailey, "Bu yüzden ikinci kitapla ilgili tüm o beklentileri bir şekilde kafamdan uzaklaştırabildim. Ama elbette bu, insanların kitabı okuyacağını bildiğim anlamına geliyordu. Oysa ilk kitapta kimsenin okuyup okumayacağına dair hiçbir fikrim yoktu. Bu yüzden biraz gerginliğe neden oldu. Ama Gemma'nın hikayesinin devam etmesi gerektiğini biliyordum, bu yüzden de kitabı bitirmeye devam etmekten mutluluk duydum" dedi.

Gemma Woodstock serisinde aynı karakterle çok fazla zaman geçirdiğini kaydeden ünlü yazar, The Housemate gibi bağımsız romanlarında tamamen yeni bir dünya kurduğunu ifade ederek, aynı karakterle devam etmek ve her defasında yeni bir hikayeye başlamak arasında hangisinin daha heyecan verici olduğu sorusunu ise şu şekilde yanıtladı: "Bazen, bir seri yazarken keşke bağımsız bir roman yazsaydım diyorum. Bağımsız bir roman yazarken de keşke seriyi yazsaydım diyorum. Bence ikisinin de artıları ve eksileri, yani iyi ve kötü yanları var. Gemma kitaplarını yazmayı çok sevdim. Bir karakterin hikâyesini sürdürebilmek, birini gerçekten çok iyi tanımak ve kitaplarda büyüdüğünü görmek çok güzeldi. Ama bomboş bir sayfaya sahip olmak ve sıfırdan yeni karakterler oluşturmak da gerçekten çok eğlenceli. Yani ikisini de seviyorum. İkisini de yapmaya devam edeceğimi sanıyorum".

Gemma Woodstock adlı dedektifin hikayesini ele aldığı seri kitaplarının yanı sıra Klick adlı romanında ise bu kez gazeteci Ollie Graves karakteri ile okuyucu karşısına çıkan ünlü yazar Bailey, aslında gazeteci olmak istediğini ifade ederek polisiye yazarak bu tutkusuna biraz da olsa yaklaştığını anlattı. Gazetecilik ve polisiye yazarlığı arasında bir bağ olduğunu dile getiren Bailey, "Her zaman gazeteci olmak istemiştim ve şimdi sanki buna biraz daha yaklaşıyorum. Ama bazı benzerlikler var. Çünkü dünyayı anlamaya, insanları neyin harekete geçirdiğini bir şekilde kavramaya ve sonra bulduklarınızı belgelemeye çalışıyorsunuz. Bu yüzden gazetecilerin yaptığı işin harika olduğunu ve muhtemelen benim yaptığımdan daha zorlayıcı olduğunu düşünüyorum. Ama bir şeyi sözcüklerle ya da imgelerle nasıl ifade edeceğinizi bulmaya çalışmak açısından benzerlikler olduğunu düşünmek hoşuma gidiyor. Yani evet, aralarında bir kesişim noktası var" dedi.

İlk kez Türkiye'yi ziyaret eden Bailey, Türk okurlara, kitapseverlere ise seslenerek "Kitaplarımı okudukları, yorumladıkları ve paylaştıkları için çok teşekkür ederim. Bu çok güzel. Kitapları henüz okumamış olanların da onları okuyup gerçekten keyif almalarını ve düşündüklerini paylaşmalarını umuyorum. İnsanların Gemma, Ollie ve tüm karakterlerim hakkında ne düşündüklerini duymayı çok isterim. Çok teşekkür ederim" dedi.

■ ZAFER ÇALIŞKAN



81 İLİN EN İYİ ESNAF LOKANTALARI LİSTESİNDE ANNE SOFRASI DA YER ALDI

Kars'ta hizmet veren Anne Sofrası Ev Yemekleri, Gurmex tarafından hazırlanan "Türkiye'nin En İyi Esnaf Lokantaları" listesinde yer alarak kentin gastronomi kültürünü ulusal ölçekte temsil etti. Türkiye'nin 81 ilindeki esnaf lokantalarını kapsayan listede Kars'tan Anne Sofrası Ev Yemekleri'nin gösterilmesi, işletmenin yıllardır sürdürdüğü emek ve lezzet anlayışının dikkat çekmesini sağladı. İşletmeci Nurkan Yavuz, gün daha ağarmadan işyerinin kapılarını açarak mutfağın başına geçiyor. Yemeklerini kendi elleriyle hazırlayan Yavuz, müşterilerine hazır yemeklerden uzak, ev mutfağının sıcaklığını ve samimiyetini taşıyan lezzetler sunmak için gün boyunca yoğun mesai yapıyor.

Anne Sofrası'nda yemeklerin hazırlanmasından sunumuna kadar her aşamada özen ön planda tutuluyor. Geleneksel ev yemekleriyle esnaf lokantası kültürünü buluşturan işletme, lezzetin yanı sıra güler yüzlü ve samimi hizmet anlayışıyla da müşterilerini ağırlıyor.

Gurmex'in sosyal medya üzerinden duyurduğu 81 ilin en iyi esnaf lokantaları listesinde Anne Sofrası'nın yer alması, Kars'taki yerel işletmelerin gastronomi alanındaki değerinin daha geniş kitlelere ulaşmasına katkı sağladı. Şehrin yemek kültürünü yaşatan, geleneksel mutfağın izlerini taşıyan ve günlük emeğiyle müşterilerine hizmet veren Anne Sofrası, listede yer almasıyla Kars'ın lezzet durakları arasındaki konumunu da öne çıkardı. ■ İHA

ASYA MUTFAĞININ İNCELİKLERİNİ ŞEFLERDEN ÖĞRENDİ

Düzce Üniversitesi Gastronomi ve Mutfak Sanatları Bölümü öğrencileri, profesyonel şeflerden Asya mutfağının tekniklerini öğrenerek suşi, beef tataki ve özel soslaın hazırlanışını uygulamalı olarak deneyimledi. Düzce Üniversitesi Turizm Fakültesi Gastronomi ve Mutfak Sanatları Bölümü öğrencileri, Dünya Mutfakları Dersi kapsamında düzenlenen Asya Mutfağı Eğitimi'nde sektörün deneyimli şefleriyle bir araya geldi. Öğretim Gör. Dr. Atıf Akkil'in yönetiminde, Gastronomi Uygulama Mutfağında gerçekleştirilen eğitimde Asya mutfağının gastronomik kültürü, geleneksel lezzetleri, modern teknikleri ve profesyonel mutfak uygulamaları ele alındı. Turizm Fakültesi ile Kariyer Geliştirme ve Mezun İzleme Uygulama Araştırma Merkezi iş birliğinde düzenlenen eğitime Şefler Ethem Sassin, Eray Kara ve Mert Yalçın eğitmen olarak katıldı. ■ İHA



"KAHRAMANMARAŞ'I HIZLI TREN AĞIMIZA DAHİL EDECEĞİZ"

Ulaştırma ve Altyapı Bakanı Abdulkadir Uraloğlu, 46 kilometrelik Kahramanmaraş-Nurdağı Hızlı Tren Hattı'nın etüt proje çalışmalarını tamamladıklarını belirterek, "Saatte 200 kilometre işletme hızına uygun, çift hatlı, elektrikli ve sinyalli olarak tasarladığımız hattımızla Kahramanmaraş'ı hızlı tren ağımıza dahil edeceğiz" dedi.

Ulaştırma ve Altyapı Bakanı Abdulkadir Uraloğlu, Kahramanmaraş'ın hızlı tren ağına dahil edilmesini sağlayacak Kahramanmaraş-Nurdağı Hızlı Tren Projesi'ne ilişkin yazılı açıklamada bulundu. Kahramanmaraş ile Gaziantep'in Nurdağı ilçesi arasında planlanan hattın etüt proje çalışmalarının tamamlandığını bildiren Uraloğlu, projenin hem yolcu hem de yük taşımacılığına hizmet verecek şekilde tasarlandığını belirtti.

"Kahramanmaras'ı hızlı tren ağımıza dahil edeceğiz"

Bakan Uraloğlu, "46 kilometrelik Kahramanmaraş-Nurdağı Hızlı Tren Hattımızın etüt proje çalışmalarını tamamladık. Saatte 200 kilometre işletme hızına uygun, çift hatlı, elektrikli ve sinyalli olarak tasarladığımız hattımızla Kahramanmaraş'ı hızlı tren ağımıza dahil edeceğiz. Yeni bağlantımızla şehrimizin yolcu ve yük taşımacılığındaki kapasitesini artıracağız" ifadelerini kullandı.

Kahramanmaraş uluslararası ticaret ağlarına açılacak

Kahramanmaraş-Nurdağı Hızlı Tren Hattı'nın, Nurdağı üzerinden yapımı devam eden Mersin-Adana-Osmaniye-Gaziantep Hızlı Tren Hattı'na bağlanmasının planlandığını aktaran Uraloğlu, bu bağlantıyla Kahramanmaraş'ın Doğu Akdeniz limanlarına ve uluslararası ticaret koridorlarına erişiminin güçleneceğini ifade etti. Uraloğlu, açıklamasında şu ifadelere yer verdi:

"Kahramanmaraş-Nurdağı Hızlı Tren Hattımızı, yapımı devam eden Mersin-Adana-Osmaniye-Gaziantep Hızlı Tren Hattı'na bağlamayı planlıyoruz. Böylece Kahramanmaraş'ımızın Doğu Akdeniz limanlarına erişimini güçlendirecek, şehrimizin uluslararası ticaret ağlarıyla bütünleşmesini sağlayacağız. Kahramanmaraş'ın üretim gücünü Kalkınma Yolu ve Orta Koridor üzerinden dünya pazarlarıyla buluşturmayı hedefliyoruz. Bu bağlantıyla şehrimizin dış ticaret imkânlarını genişleteceğiz."

Kahramanmaraş'ın sanayisi hızlı demir yolu bağlantısıyla güçlenecek

Yeni hattın Kahramanmaraş'ın sanayi ve ihracat potansiyeline önemli katkılar sağlayacağını belirten Uraloğlu, kentteki organize sanayi bölgelerinde üretilen tekstil, iplik, gıda ve yapı malzemelerinin gelecekte sağlanacak demir yolu bağlantılarıyla Mersin ve İskenderun limanlarına taşınmasının hedeflendiğini bildirdi.

Uraloğlu, "Üretim merkezlerimizin limanlara erişimini güçlendirerek sanayicilerimize yeni taşımacılık imkânları sunacağız. Kahramanmaraş'ta üretilen sanayi ürünlerinin yanı sıra bölgedeki demir ve krom cevherlerinin de demir yoluyla limanlara ulaştırılmasını kolaylaştıracağız. Böylece şehrimizin dış ticaret potansiyelini daha etkin değerlendirmesine imkân sağlayacağız" açıklamasını yaptı.■ İHA

ÖĞRETMENLER, İYİ Kİ VARSINIZ!

Milli Eğitim Bakanı Yusuf Tekin, 24 Kasım Öğretmenler Günü vesilesiyle öğretmenlere bir mesaj yayımladı. Bakan Tekin, yayımladığı mesajda, "Değerli meslektaşlarım, kıymetli öğretmenlerim. Öğretmenlik, insanın kendi bildikleriyle yetinmekten her gün gönüllü olarak vazgeçtiği bir meslektir. Her yeni nesille kendini yetiştirmeye devam eder. Bu tekamül iradesinin temelinde hakikate sadakat vardır. Bilmediğini söyleyebilmenin vakarı, yanıldığında fikrini düzeltebilmenin cesareti, bildiğiyle amel etmenin ahlakı. Öğretmenin seciyesi bu tutumlarla olgunlaşır, ilmi de bu ahlaki temelde kıymet kazanır. İlme duydukları saygıyı, insana karşı taşıdıkları mesuliyetle birleştiren bütün meslektaşlarımın 24 Kasım Öğretmenler Günü'nü gönülden kutluyorum. Her çağın kendine mahsus bir cehaleti vardır. Bugün bilgiye ulaşmak hiç olmadığı kadar kolaylaştı ancak bilginin çoğalması, gerçeği ayırt etme kudretinin de geliştiği anlamına gelmiyor. Malumatın sürati karşısında düşüncenin sükunetini, hüküm vermenin ihtiyatını ve anlamanın sabrını muhafaza etmek, çağımızın en mühim maarif meselelerinden biridir. Öğretmen, bilgi ile vicdanı müzakereye çağırandır" ifadelerini kullandı.

Öğretmenlerin kendisi için ayrı bir önemi olduğunu belirten Bakan Tekin, "Türkiye Yüzyılı Maarif Modelinde esas aldığımız insan tasavvuru, her şeyden önce sizlerin emekleriyle can buluyor. Bir çocuğa edindiği bilgileri sorgulamayı, düşünmeyi, kendi kanaatlerini yeniden gözden geçirmeyi öğretirken onun ahlaki muhakemesini de geliştiriyorsunuz. Bilginin hangi maksatla kullanılacağını, bir tercihin başkalarının hayatında nasıl neticeler doğuracağını düşünmesine imkan tanıyorsunuz. Bir milletin istiklal iradesi, kendi geleceği hakkında düşünebilen ve doğru kararlar verebilen nesillerle kuvvet kazanır. Yeni nesli sizin eseriniz olarak gören Başöğretmen Gazi Mustafa Kemal Atatürk'ün maarife verdiği tarihi ehemmiyetin temelinde de bu anlayış vardır. Türkiye Yüzyılı hedeflerimiz doğrultusunda milletimizin ilmi ve kültürel birikimini zenginleştirmek, düşünce ve üretim hayatını geliştirmek, birlikte yürüttüğümüz maarif davamızın esasını teşkil ediyor. Bu büyük gayenin hayata geçtiği yer, her gün öğrencilerinizle buluştuğunuz sınıflarınızdır. Bir öğrencinin anlayamadığı konuyu yeniden anlatmanız, dile getirmekte zorlandığı bir düşünceyi sezmeniz, kendine güvenini yitirmemesi için gösterdiğiniz ihtimam. Belki siz de yıllar sonra hatırlamazsınız o anları fakat bir çocuk, kendisine inanan öğretmenini ömrü boyunca unutmayabilir. Biliyorum ki bütün bunların ardında büyük bir emek, sabır ve kimi zaman güçlüklerle geçen nice gün var. Okullarımızda sizlerle her buluşmamdan, üstlendiğiniz sorumluluğu ve bizim de sizlere karşı yerine getirmemiz gereken vazifeleri yeniden düşünerek ayrılıyorum. Sınıflarınızda yaşadıklarınızı, karşılaştığınız güçlükleri ve çözüm tekliflerinizi dikkatle dinliyor, tecrübelerinizin maarifimize dair kararlarımızda karşılık bulmasını önemsiyorum. Mesleki haysiyetinizi korumak, ilmi gelişiminizi desteklemek, huzur ve güven içinde çalışabileceğiniz şartları güçlendirmek için var gücümüzle çalışıyoruz. Bu vesileyle başta Başöğretmen Gazi Mustafa Kemal Atatürk olmak üzere, hatıralarını daima hürmetle yaşatacağımız şehit öğretmenlerimizi ve ebediyete irtihal eden bütün meslektaşlarımızı rahmet ve minnetle yad ediyorum. Emekli öğretmenlerimize sağlık ve afiyet, görev başındaki bütün öğretmenlerimize huzur ve muvaffakiyet diliyorum. Hepinizi sevgiyle selamlıyorum" açıklamasında bulundu. ■ İHA

ERDOĞAN: TERÖRSÜZ TÜRKİYE'DE KARARLIYIZ

Cumhurbaşkanı Recep Tayyip Erdoğan, Kabine toplantısının ardından yaptığı açıklamada Terörsüz Türkiye sürecinin kararlılıkla sürdürüldüğünü belirterek, "Ülkemizin kaybetmeye artık tahammülü kalmadı" dedi. Sürecin siyasi şantaj aracına dönüştürülmesine izin vermeyeceklerini vurgulayan Erdoğan, 14 mağaranın daha boşaltıldığını, Hakurk, Zap ve Metina bölgelerindeki mağaraların hemen hepsinin tahliye edildiğini açıkladı.



Cumhurbaşkanı Recep Tayyip Erdoğan, Kabine toplantısının ardından gündeme ilişkin değerlendirmelerde bulundu. Ekonomiden savunma sanayine, COP31'den Terörsüz Türkiye sürecine kadar birçok başlıkta önemli mesajlar veren Erdoğan, Türkiye'nin güven ve istikrar ortamını koruyarak yoluna devam edeceğini söyledi. Terörsüz Türkiye sürecinde herhangi bir yol kazası yaşanmaması için hassasiyetle hareket ettiklerini belirten Erdoğan, siyasi mutabakatın önemine dikkat çekti.

EKONOMİDE İSTİKRAR VE GÜVEN VURGUSU

Güncellenen Orta Vadeli Program'ın kamuoyuyla paylaşıldığını, 2027 bütçesinin ise toplumun tamamının ihtiyaçları dikkate alınarak hazırlandığını belirten Erdoğan, bütçe görüşmelerinin TBMM Plan ve Bütçe Komisyonu'nda sürdüğünü söyledi. Komisyon çalışmalarında yaşanan tartışmalara değinen Erdoğan, muhalefeti eleştirerek, "Bazı muhalefet aktörleri şov ve nümayiş peşinde koşmak dışında sadre şifa olacak hiçbir şey yapmıyor. Fikir üretemeyen muhalefetin notunu milletimizin vereceğine inanıyorum" dedi.

Türkiye ekonomisinin son yıllarda elde ettiği kazanımların temelinde istikrar ve güvenin bulunduğunu vurgulayan Erdoğan, geçmişte yaşanan ekonomik sıkıntıları hatırlattı. Türkiye'nin 70'li ve 90'lı yıllarda güven ve istikrar eksikliğinin bedelini ağır ödediğini belirten Erdoğan, şöyle konuştu:

"Türkiye ekonomisinin son yıllarda elde ettiği kazanımların altında istikrar ve güven unsurları yatmaktadır. Türkiye önüne çıkarılan pek çok engeli istikrar ve güven ortamı sayesinde aşmıştır. Milletimizin bize duyduğu güveni boşa çıkarmamak yönünde harcadığımız çabalar Türkiye'yi bu günlere taşımıştır."

"TÜRKİYE'Yİ HAK ETTİĞİ SEVİYELERE GETİRDİK"

Türkiye'nin ekonomik ve siyasi istikrarını hedef alan girişimlere karşı mücadele ettiklerini ifade eden Erdoğan, IMF'ye başvurulan dönemlerin geride kaldığını söyledi. Son 24 yılda ülkeyi yeniden böyle bir tabloyla karşı karşıya bırakmadıklarını belirten Erdoğan, savunma, diplomasi, eğitim, ulaştırma ve yatırımlarda önemli başarılara imza attıklarını kaydetti.

Erdoğan, "IMF'nin kapısını çalmak zorunda olduğumuz günleri hatırlıyoruz. 24 yıldır Türkiye'yi bu duruma hamdolsun düşürmedik. Ekonomimizi hedef alan saldırılardan kanlı terör eylemlerine, toplum ve siyaset mühendisliklerine kadar güven ve istikrar ortamına kast eden nice teşebbüsü püskürttük. Hayata geçirdiğimiz proje ve eserlerle Türkiye'yi hak ettiği seviyelere getirdik" ifadelerini kullandı.

KIZILELMA İLE DÜNYADA BİR İLK

Savunma sanayisindeki gelişmelere de geniş yer ayıran Erdoğan, Bayraktar KIZILELMA'nın Türk Silahlı Kuvvetleri envanterine girmesinin Türkiye açısından tarihi bir gelişme olduğunu söyledi. Türkiye'nin envanterine insansız savaş uçağı katan dünyadaki ilk ülke olduğunu belirten Erdoğan, ASELSAN tarafından geliştirilen Ejderha adlı yönlendirilmiş enerji silahının da 51 dronu aynı anda etkisiz hale getirdiğini açıkladı.

Savunma sanayisindeki bu gelişmelerin Türkiye'nin potansiyelini ortaya koyduğunu ifade eden Erdoğan, hedeflerinin tam bağımsızlık olduğunu vurguladı. Erdoğan, "Bunlar sadece birer başlangıçtır. İnşallah çok daha gelişmişini çok daha güçlüsünü de yapacağız. Daha güvenli gelecek istiyorsak, savunma sanayinde daha fazlasını başarmak durumundayız" dedi.

Savunma sanayisindeki projelere yönelik eleştirilere de tepki gösteren Erdoğan, "Balıklar ürküyor diyerek füze denemelerimize karşı çıkanlara bakarsak bırakın yeni projelere imza atmayı, eskiyi bile mumla arar hale geliriz" ifadelerini kullandı.

Erdoğan, Türkiye'nin savunma sanayisinde durma lüksünün bulunmadığını belirterek, "Hedefimiz savunma sanayinde tam bağımsız Türkiye'dir" mesajını verdi.

COP31'İN EKONOMİYE KATKISI 2 MİLYAR DOLAR

Türkiye'nin son dönemde uluslararası organizasyonlara ev sahipliği yaptığını hatırlatan Erdoğan, Türk Devletleri Teşkilatı'nın 13. Liderler Zirvesi'nin Ankara'da, BM İklim Değişikliği Konferansı COP31'in ise Antalya'da gerçekleştirildiğini söyledi.

COP31'in bugüne kadar düzenlenen en büyük uluslararası toplantı olduğunu belirten Erdoğan, zirvenin 1 milyonu aşkın ziyaretçiyle en geniş katılımlı COP organizasyonu olarak tarihe geçtiğini kaydetti. Zirveye 95 ülkeden ve 7 uluslararası kuruluştan toplam 102 liderin katıldığını, 300'ü aşkın bakanın da Antalya'da bulunduğunu aktaran Erdoğan, organizasyonun hazırlık ve yürütme aşamalarında yaklaşık 26 bin personelin görev yaptığını söyledi.

Zirvenin yalnızca iklim diplomasisi açısından değil, ekonomi bakımından da önemli fırsatlar sunduğunu ifade eden Erdoğan, Çin ile yaklaşık 15 milyar değerinde mutabakat zaptı imzalandığını, Suudi Arabistan ve Kanada ile de çeşitli alanlarda işbirliği adımları atıldığını belirtti.

Erdoğan, "Zirve'nin Antalya'mızda oluşturduğu 2 milyar dolarlık ekonomik hareketliliğin çarpan etkisiyle 2 katına çıkacağına inanıyoruz" dedi.

KATAR VE BOLİVYA İLE YENİ İŞBİRLİĞİ ADIMLARI

COP31 kapsamında yoğun bir diplomasi trafiği yürüttüklerini belirten Erdoğan, iklim krizinin yanı sıra ikili ilişkiler ve bölgesel meselelerin de ele alındığını söyledi. Katar Emiri ile İstanbul'da gerçekleştirdiği görüşmeye değinen Erdoğan, Türkiye-Katar savunma anlaşmasının da aralarında bulunduğu 5 yeni belgenin imzalandığını açıkladı.

Bolivya Devlet Başkanı ile yapılan görüşmede ise savunma sanayisi alanındaki işbirliği potansiyelinin değerlendirildiğini belirten Erdoğan, bu alandaki fırsatların karşılıklı adımlarla hayata geçirilmesini hedeflediklerini kaydetti.

"ÜLKEMİZİN KAYBETMEYE ARTIK TAHAMMÜLÜ KALMADI"

Kabine toplantısının en önemli gündem maddelerinden biri olan Terörsüz Türkiye sürecine ilişkin değerlendirmelerde bulunan Erdoğan, sürecin bir devlet projesi olduğunu ve büyük bir sabırla ilerletildiğini söyledi. Herhangi bir yol kazası yaşanmaması için titiz davrandıklarını belirten Erdoğan, sürece yönelik sabotaj girişimlerinin sonuçsuz kaldığını ifade etti.

Suriye'de Kürt vatandaşların haklarının teslim edildiği yeni bir dönemin başladığını belirten Erdoğan, bölgede güvenlik ortamının güçlenmesiyle ticaret, tarım, sanayi ve turizmin de canlandığını söyledi. Son iki yıldır terör saldırıları nedeniyle can kaybı yaşanmadığını ifade eden Erdoğan, Diyarbakır'ın 2 milyon ziyaretçiyle rekor kırmasının beklendiğini açıkladı.

Terör tehdidinin ortadan kalkmasının ekonomik ve sosyal kazanımlarına dikkat çeken Erdoğan, güvenlik harcamalarının azalmasıyla kaynakların daha verimli kullanılabileceğini belirtti. Son 30 yılda terör nedeniyle 2,3 trilyon dolarlık ekonomik kayıp yaşandığını söyleyen Erdoğan, şöyle konuştu:

"Bölgede güvenlik iklimi kök saldıkça yatırımın, üretimin, istihdamın ve turizmin önündeki engeller tek tek ortadan kalkıyor. Bir dönem terör tehdidinden ötürü hep beraber kaybederken şimdi huzur ve güvenlik ortamında hep beraber kazanıyoruz. Güvenlik arttıkça güvenliğe ayrılan kaynaklar azalmaktadır. Türkiye kaynaklarını çok daha verimli kullanma imkanına kavuşmaktadır."

"BU MİLLET KAYBETMEK İSTEMİYOR"

Terörsüz Türkiye sürecinin yalnızca güvenlik politikalarından ibaret olmadığını vurgulayan Erdoğan, silah ve şiddetin devreden çıkmasıyla siyasi ve toplumsal meselelerin çözümünün kolaylaşacağını ifade etti. Sürecin başarıya ulaşması için büyük sorumluluk üstlendiklerini belirten Erdoğan, "Hangi kökenden olursa olsun bu millet artık kaybetmek istemiyor. Biz de ittifak ve iktidar olarak bunu gerçekleştirmenin çabası içindeyiz" dedi.

Erdoğan, terör sorununun çözülmesinin Türkiye'nin diğer bütün kronik meselelerini kendiliğinden ortadan kaldırmayacağını da belirterek, sivil siyasetin çözüm kapasitesinin güçlendirilmesi ve demokratikleşme adımlarının önemine dikkat çekti.

"467 RUHUNUN KORUNMASINA ÖZEL ÖNEM VERİYORUZ"

Sürecin toplumsal ve siyasi mutabakatla ilerlemesini istediklerini kaydeden Erdoğan, siyasi partilere diyalog ve uzlaşma çağrısında bulundu. Siyasette gerilim ve kutuplaşmanın çözüm üretmeyeceğini belirten Erdoğan, "Türk siyasetinde 467 ruhunun korunmasına özel önem veriyoruz. Bir defa milleti temsil görevi olan herkes şunu anlamalı. Sıkılı yumruklarla demokratik yapılmaz. Siyasette oyun bozanlık olmaz. Köprüleri atmak olmaz. Ergen heveslerle hareket edip, mızıkçılık yapmak olmaz. Siyasetin özü diyalogtur, müzakeredir, mutabakattır" ifadelerini kullandı.

Terörsüz Türkiye sürecinin siyasi şantaj aracına dönüştürülmesine izin vermeyeceklerini vurgulayan Erdoğan, sürece destek verenlerin de karşı çıkanların da milletin değerlendirmesine tabi olacağını söyledi.

14 MAĞARA DAHA BOŞALTILDI

Sürecin sahadaki gelişmelerine ilişkin de bilgi veren Erdoğan, hafta sonunda önemli haberler aldıklarını açıkladı. 14 mağaranın daha boşaltılmasının sağlandığını belirten Erdoğan, Hakurk, Zap ve Metina bölgelerindeki mağaraların hemen hepsinin tahliye edildiğini söyledi.

TBMM Başkanı'nın siyasi parti gruplarına yönelik ziyaretlerini tamamladığını, izleme komisyonuna üye davet yazılarının ise bu hafta içinde gönderileceğini belirten Erdoğan, sürecin kararlılıkla sürdürüleceğini ifade etti.

Erdoğan, "Bir tek geri adım atmadan sürekli ileri giderek Allah'ın izniyle bu meselenin tamamen milletimizin gündeminden çıkartacağız" dedi.

FON SORUŞTURMASI İÇİN ÇALIŞMALAR SÜRÜYOR

Cumhurbaşkanı Erdoğan, açıklamasının son bölümünde fon meselesine de değindi. Konuyla ilgili daha önce grup toplantılarında kapsamlı açıklamalar yaptıklarını hatırlatan Erdoğan, Adalet Bakanlığı ve ekonomi kurmaylarının çalışmalarını sürdürdüğünü söyledi.

Açıklanan yol haritası doğrultusunda meselenin en kısa sürede çözüme kavuşturulmasını istediklerini belirten Erdoğan, Kabine toplantısının hayırlara vesile olmasını dileyerek açıklamasını tamamladı.

■ **Zafer Çalışkan**

İMRALI'DAN 'DÖNÜM NOKTASI' MESAJI

DEM Parti heyeti, 22 Kasım'da İmralı'da Abdullah Öcalan ile bir görüşme gerçekleştirdiklerini açıkladı. Görüşmenin ardından DEM Parti tarafından yapılan açıklamada, "Geçtiğimiz ay içinde kamuoyuna da yansıdığı biçimiyle Öcalan'ın, cezaevi yapısı içerisinde yeni inşa edilen mekana geçtiğini gözlemledik. Bu gelişmenin çalışma ve yaşam şartları açısından olumlu bir gelişme olduğu açıktır. Şimdi yapılması gereken, Öcalan'ın Türk ve Kürt tarihsel birlikteliğine ve barışına yönelik iki yıllık büyük çalışmasını bütünlüklü bir şekilde basına ve kamuoyuna bizzat aktarabileceği iletişim imkanlarının oluşturulmasıdır. Barış ve Demokratik Toplum Sürecinin mevcut evresinde, çerçeve yasa kapsamındaki kurulların işlerlik kazanması ve hukuki zeminin oluşturulması gerekmektedir. Öcalan da bu aşamada Barış ve Siyasallaşma Koordinatörü olarak çalışmalarını derinleştirerek sürdürme kararlılığındadır" ifadelerine yer verildi.

Yapılan görüşmenin ardından açıklamalarda bulunan Öcalan'ın şu ifadelerine yer verildi:

"Pratik yönü güçlü ve Cumhuriyet tarihinde dönüm noktası oluşturacak bir eşikteyiz. Bu eşiği geçip yeni bir döneme geçebilmek, hem çok yönlü yoğunlaşma ve çalışmayı hem de tehlikelerin farkında olmayı gerektirmektedir. Türkiye'de siyasetin tazyik, kışkırtma ve tepki denklemine sıkışmaması gerekir. Bu denklem Türkiye'deki siyasi alanı bloke ettiğinde, Cumhuriyet tarihi boyunca olduğu türden, demokrasi dışı dinamiklerin üzerinde hareket edebileceği bir zeminin oluşması ciddi bir ihtimaldir. Bu yapıların esas hedefi, her zaman Kürtler başta olmak üzere barış ve demokrasi güçleridir ve bu amaç doğrultusunda toplumsal ve siyasal alanı tahrip etmektir. Büyük bir titizlikle yürüttüğümüz bu sürecin ülke ve bölge için güçlü bir dönüşüm potansiyeli taşımasından dolayı, değişik odakların bozucu planları devreye sokma girişimleri hep olacaktır. Bunlara karşı en etkili tedbir, süreci demokratik hukuk ve özgür siyaset yoluyla güçlendirmektir. Kürt sorununu bir demokrasi sorunu olarak değerlendiriyorum. Böyle bir sorunun çözümüne dönük tarihi bir teşebbüste bulunmak, Türkiye'deki her siyasi ve toplumsal grubun lehinedir; ırkçı zihniyetlerin ve darbeci faaliyetlerin ise aleyhinedir. Demokratik siyaset, gündelik olay ve ilişkiler üzerinden yürütülemez; tutarlı bir ilkeler programını gerektirir, birbirine ilkeler üzerinden yaklaşır. Siyaset alanının demokrasi üretme kabiliyetini sergilemesi gerekir. Adalet, hukuk ve demokrasi sadece Kürtlerin değil bütün Türkiye halkının isteğidir."



GALATASARAY, ŞAMPİYONLAR LİGİ'NDE ASTON VİLLA'YI KONUK EDECEK

Galatasaray, UEFA Şampiyonlar Ligi'nin 5. haftasında evinde İngiliz temsilcisi Aston Villa ile mücadele edecek.

UEFA Şampiyonlar Ligi'nin 5. haftasında Galatasaray, saat 20.45'te RAMS Park'ta Aston Villa ile karşılaşacak. Şampiyonlar Ligi'nde sarı-kırmızılılar 2 galibiyet, 2 mağlubiyetle aldığı 6 puanla 18. sırada bulunuyor. İngiliz ekibi ise 3 galibiyet, 1 beraberlik sonucunda topladığı 9 puan ve averajla 6. basamakta yer alıyor.

Galatasaray, bu sezon Devler Ligi'nde Lille'i 4-2, Stuttgart'ı da 2-0 mağlup ederken, Sporting'e 3-1, Barcelona'ya da 4-1 kaybetti. İngiliz temsilcisi ise Club Brugge'u 3-2, Fenerbahçe'yi 6-0 ve Viking'i 3-1 yenerken, Barcelona'ya ise 3-0 mağlup oldu.

Sarı-kırmızılılar, Aston Villa'yı mağlup ederek, Şampiyonlar Ligi'nde üst üste 3. galibiyetini elde etmek istiyor.

İngiliz takımlarıyla 28 maça çıktı

Galatasaray, Aston Villa ile bugüne kadar Avrupa kupalarında rakip olmadı. Sarı-kırmızılılar, İngiliz takımlarıyla daha önce 28 kez mücadele ederken, 7 galibiyet, 9 beraberlik ve 12 mağlubiyet aldı. Aslan, bu süreçte Manchester United, Arsenal, Chelsea, Liverpool, Leeds United, West Bromwich Albion, Tottenham ve Manchester City ile karşılaştı.

Avrupa kupalarında 344. karşılaşma

Galatasaray, Avrupa kupalarında bugüne kadar 344 maça çıktı. Bu karşılaşmalarda sarı-kırmızılılar 123 kez galip gelirken, 131 defa da mağlup oldu. 90 karşılaşma ise berabere sona erdi. Geride kalan mücadelelerde Cimbom rakip fileleri 476 kez havalandırırken, kalesinde 527 gol gördü.

Devler Ligi'nde 139. müsabaka

UEFA Şampiyonlar Ligi adıyla düzenlenen turnuvada 138 karşılaşma oynayan Galatasaray, bu maçların 36'sını kazanırken, 70'ini kaybetti. 32 maç da berabere tamamlandı. Aslan 147 gol atarken, kalesinde 239 gole engel olamadı.

Okan Buruk, Galatasaray ile Avrupa'da 43. maçında

Teknik Direktör Okan Buruk, Galatasaray'ın başında Avrupa kupalarında 42 maç oynadı. Buruk, Şampiyonlar Ligi ve elemelerde 30, Avrupa Ligi'nde de 12 olmak üzere oynadığı bu 42 müsabakanın 17'sinden galip ayrılırken, 16'sında yenildi ve 9 müsabakada da berabere kaldı.

Okan Buruk, Galatasaray ve Başakşehir ile başında Şampiyonlar Ligi'nde İngiliz takımlarıyla 8 kez karşılaştı ve 4 galibiyet, 1 beraberlik ve 3 mağlubiyet aldı.

Evinde İngilizleri son 3 maçta mağlup etti

Galatasaray, İngiliz takımlarıyla evinde yaptığı son 10 maçta sadece 1 kez kaybederken, 6 galibiyet ve 3 beraberlik aldı. Sarı-kırmızılılar ayrıca İngiliz temsilcileriyle sahasında oynadığı son 3 müsabakadan da galip ayrıldı. Aslan bu 3 karşılaşmada Liverpool'u 2, Tottenham'ı da 1 kez mağlup etti.

Batrakov'dan Devler Ligi'nde 4 maçta 4 gol

Galatasaray'ın Rus futbolcusu Aleksey Batrakov, Şampiyonlar Ligi'ndeki ilk sezonunda gösterdiği performansla dikkat çekiyor. Batrakov, geride kalan 4 maçta rakip fileleri 4 kez havalandırdı ve takımın en golcüsü olarak yer alıyor. 21 yaşındaki futbolcu, Stuttgart'a 2, Barcelona ve Lille karşılaşmalarında da 1'er gol sevinci yaşadı.

7 maçlık galibiyet serisi

Galatasaray, UEFA Şampiyonlar Ligi'nde Barcelona'ya mağlup olduktan sonra rakiplerine puan vermedi. Sarı-kırmızılılar, bu dönemde ligde Gençlerbirliği, Fenerbahçe, Konyaspor, Amed Sportif Faaliyetler ve Samsunspor'u, Şampiyonlar Ligi'nde de Lille ve Stuttgart'ı mağlup etti.

Sarı-kırmızılılarda tedavileri devam eden Victor Osimhen, Rafael Leao, Ismail Jakobs ve Roland Sallai'nin durumu son antrenmandan sonra belli olacak.

Premier Lig'de 12. sırada

Aston Villa, Premier Lig'de bu sezon oynadığı 11 maçta 3 galibiyet, 5 beraberlik ve 3 mağlubiyet sonucunda 14 puan topladı ve 12. sırada bulunuyor. İngiliz ekibi, ligde son hafta Sunderland ile evinde 0-0 berabere kaldı. Aston Villa'yı İspanyol teknik direktör Unai Emery çalıştırırken, geçtiğimiz sezon Beşiktaş'ta forma giyen Tammy Abraham da kadroda yer alıyor.

Türk takımlarına 1 kez kaybetti

Aston Villa, Avrupa kupalarında bu zamana kadar Türk takımlarıyla 8 maça çıktı. İngiliz temsilcisi geride kalan müsabakalarda Fenerbahçe, Beşiktaş ve Trabzonspor ile karşı karşıya gelirken, 6 galibiyet, 1'er de beraberlik ve mağlubiyet aldı. Aston Villa tek yenilgisini ise 18 Ekim 1994 tarihinde Trabzonspor deplasmanında 1-0'lık skorla yaşadı.

Daniel Siebert düdük çalacak

Galatasaray ile Aston Villa karşılaşmasını Almanya Futbol Federasyonu'ndan hakem Daniel Siebert yönetecek. Siebert'ın yardımcılıkları Jan Seidel ile Rafael Foltyn yapacak. Maçın dördüncü hakemi ise Florian Badstübner olacak. Müsabakada VAR'da Sören Storks, AVAR'da da Johann Pfeifer görev alacak.

■ **Sercan Toplar**

AYDINLI BOKSÖR AKKAŞ AVRUPA'YI NAKAVTLARLA GEÇTİ

Hırvatistan'da düzenlenen U-23 Avrupa Boks Şampiyonası'nda ringe çıkan Aydınlı milli boksör Tevfik Akkaş, Sırp, Ermeni ve Ukraynalı rakiplerini ilk rauntta nakavt ederek finale yükseldi. Akkaş, finalde Azerbaycanlı rakibini de mağlup ederek Avrupa şampiyonu olmak ve Türk boks tarihinde ilki başarmak istiyor.



Hırvatistan'ın Pore kentinde devam eden European Boxing U-23 Avrupa Boks Şampiyonası'nda mücadele eden Aydınlı milli sporcu Tevfik Akkaş, rakiplerine ringi dar etti. Şampiyonada çıktığı üç karşılaşmanın tamamını ilk rauntta nakavtla kazanan Akkaş, sergilediği performansla finale yükselerek altın madalyaya bir adım daha yaklaştı. Şampiyonada sırasıyla Sırp, Ermeni ve Ukraynalı rakiplerle karşılaşan Akkaş, üç müsabakada da rakiplerini ilk rauntta nakavt ederek adını finale yazdırdı. Milli boksör, yarın oynanacak final müsabakasında Azerbaycanlı rakibi karşısında şampiyonluk için eldiven giyecek. Gençler Avrupa Şampiyonu ve dünya ikincisi unvanlarına sahip rakibiyle karşılaşacak olan Akkaş'ın hedefi, altın madalyayı kazanarak İstiklal Marşı'nı Avrupa'da okutmak.

"Türk boks tarihinde ilk olmak istiyoruz"

Milli Takım Teknik Direktörü ve Aydın Gençlik ve Spor İl Müdürlüğü Boks Antrenörü Yavuz Kılıç, sporcusunun performansından gurur duyduğunu belirterek final öncesinde iddialı açıklamalarda bulundu. Aydın'da önemli ilklere imza atmaya devam ettiklerini ifade eden Kılıç, "Çok çalıştık, çok emek verdik. Bugünlere gelmek kolay olmadı. Üç maçımızı da nakavtla geçerek Türk'ün gücünü herkese gösterdik. Bu yaş kategorisinde Avrupa şampiyonalarında bütün maçlarını nakavtla kazanan bir Türk boksör bulunmuyor. Tevfik, finali de kazanarak bunu başaran ilk Türk boksör olmak ve tarihe geçmek istiyor. Yarınki finalde rakibimiz Gençler Avrupa Şampiyonu ve dünya ikincisi olan Azerbaycanlı sporcu. İnşallah Tevfik maçını kazanarak İstiklal Marşımızı okutacak. Ona güvenim tam. Sporcumla gurur duyuyorum" dedi.

Aydın'ın ve Türkiye'nin gururu olan Tevfik Akkaş, final mücadelesini de kazanması halinde hem Avrupa şampiyonluğuna ulaşacak hem de üç nakavtlı galibiyetinin ardından finali de kazanarak Türk boks tarihinde önemli bir başarıya imza atacak. ■ **İHA**



NÜRNBERG HEYETİNDEN BURSASPOR'A ZİYARET

Uludağ İçecek'in sponsor olduğu FC Nürnberg heyeti, Bursaspor Başkanı Enes Çelik'i ziyaret ederek muhtemel iş birliklerini görüştü. Heyet, Sivasspor maçını da tribünden takip etti.

FC Nürnberg Yönetim Kurulu Sözcüsü Niels Rossow ve beraberindeki heyet, Bursaspor Başkanı Enes Çelik'i ziyaret etti. Görüşmede gelecekteki muhtemel iş birliklerine ilişkin fikir alışverişinde bulunuldu. Ziyarette Bursaspor Yönetim Kurulu üyelerinin yanı sıra Uludağ İçecek Koordinatörü Levent Kızıl ve Uludağ İçecek Yönetim Kurulu Başkanı Ömer Kızıl da hazır bulundu. Görüşmenin sonunda karşılıklı olarak forma hediye edildi.

Nürnberg heyeti, 1. Lig'in 15. haftasında oynanacak Bursaspor'un Sivasspor'u 2-0 mağlup ettiği karşılaşmayı da tribünden takip etti. ■ **İHA**



AMPUTE FUTBOL MİLLİ TAKIMI DÜNYA ÜÇÜNCÜSÜ OLDU

Ampute Erkek Milli Futbol Takımı, Meksika'da düzenlenen Dünya Kupası'nda Brezilya'yı 3-0 yenerek bronz madalyanın sahibi oldu.

Meksika'da düzenlenen 2026 Ampute Futbol Dünya Kupası 3.'lük mücadelesinde Ampute Erkek Milli Futbol Takımı, Brezilya ile karşı karşıya geldi. Milliler, karşılaşmayı 3-0 kazanarak dünya 3.'sü oldu. Ay-yıldızlıların golleri Tuncay Efe (2) ve Şeyhmus'tan geldi.

Milli takım; 2007, 2010, 2012, 2014 ve 2026'da olmak üzere bu organizasyonu beşinci kez üçüncü tamamladı. Türkiye kupayı 2018'de ikinci tamamlamış, İstanbul'da düzenlenen 2022 Dünya Kupası'nda ise şampiyonluğa ulaşmıştı. ■ **İHA**



PROFESYONELLİĞE GEÇİŞ LİGİ'NDEKİ MAÇTA, SON DÜDÜKLE ORTALIK KARIŞTI

Profesyonelliğe Geçiş Ligi (PGL) 12. Grup'ta lider Manavgat Belediyespor'un, 1955 Seydişehir Alüminyumspor'u 4-1 mağlup ettiği maçın bitiş düdüğüyle birlikte sakatlığı nedeniyle kadroda olmayan bir futbolcu çıkış tünelinde rakibine attığı kafa nedeniyle jandarma tarafından gözaltına alındı.

Manavgat'ta oynanan ve Profesyonelliğe Geçiş Ligi (PGL) 12. Grup'ta zirveyi doğrudan ilgilendiren karşılaşmada namağlup lider durumdaki Manavgat Belediyespor, kendisi gibi zirve hesabı yapan ve yoluna namağlup devam eden 1955 Seydişehir Alüminyumspor'u 4-1 mağlup ederek önemli bir galibiyete imza attı. Karşılaşmanın son düdüğüyle birlikte 1955 Seydişehir Alüminyumsporlu futbolcular çıkış tüneline koşmaya başlarken, tribünlerden sahaya yabancı madde yağmaya başladı.

Karşılaşma sonrası ortalık karıştı

Sakatlığı nedeniyle bir süredir sahalardan uzak olan ve karşılaşmayı tribünden takip eden Manavgat Belediyesporlu Cengizhan Kasap'ın, 1955 Seydişehir Alüminyumspor'un 77 sırt numaralı oyuncusu Osman Çağlar Uç'a kafa attığı öğrenildi. Özel Güvenlik görevlileri futbolcuların arasına girerek olayların büyümesini engellemeye çalışırken, Osman Çağlar Uç'un kaşından yaralandığı belirlendi.

Darp raporu alıp şikayetçi oldu

Olayın ardından kaşı patlayan ve dikiş atılan 1955 Seydişehir Alüminyumsporlu Osman Çağlar Uç hastaneye giderek darp raporu alıp şikayetçi olurken, Cengizhan Kasap da Manavgat İlçe Jandarma Komutanlığı Merkez Jandarma Karakolu ekiplerince kasten yaralama suçundan gözaltına alındı. 2 futbolcu arasında sezon hazırlıkları sırasında Seydişehir'de oynanan hazırlık karşılaşmasında tartışma yaşandığı öğrenildi. ■ **İHA**



ENGELLİ BİREYLER İÇİN AKIL VE ZEKÂ OYUNLARI ETKİNLİĞİ

Eskişehir Bedensel Engelliler Sanat ve Spor Kulübü Derneği'nde akıl ve zekâ oyunları ile satranç etkinliği gerçekleştirildi. Dernek, üyelerinin sosyal hayata katılımını desteklemek ve keyifli vakit geçirmelerini sağlamak amacıyla bir etkinliğe ev sahipliği yaptı.



Etkinlikte yer alan işaret dili, satranç ile akıl ve zekâ oyunları öğretmeni Nebahat Tunç ise çalışmaları sürdürülebilir hale getirmeyi hedeflediklerini kaydetti. Dernek yönetimiyle yaptıkları görüşmenin ardından ilk adımı attıklarını ifade eden Tunç, şunları söyledi: "Bugün burada arkadaşlarla ve başkanımızla tanıştık. Bu çatı altında neler yapabiliriz diye konuşurken satranç öğretelim, akıl ve zekâ oyunları oynayalım ve bunu kültürel olarak yayalım diye düşündük. İlk adımı bugün attık. Umarım uzun soluklu, sürdürülebilir bir etkinlik olarak devam eder. Burada bir satranç kültürü oluşturur, hep beraber farklı etkinlikler yapmaya devam ederiz." Etkinliğe katılan dernek üyelerinden Halil Yücel, düzenlenen organizasyondan duyduğu memnuniyeti dile getirdi. Eğitmenlerin kendilerini unutmamasının mutluluk verici olduğunu belirten Yücel, "Bugün Eskişehir Bedensel Engelliler Sanat ve Spor Kulübü Derneği'nde güzel bir etkinlik yapıyoruz. Hocamız bize zeka oyunlarını öğretmek için burada bizimle beraber. Çok güzel oyunlar var ve bu durum bizim de çok ilgimizi çekti. Kendisine bizi düşünüp bulduğu ve buraya geldiği için çok teşekkür ediyoruz. Biz de bu şekilde oyunlara zevkle katılıyoruz" dedi. ■ İHA

yenidevir

24 KASIM 2026 SALI

GÜNLÜK SİYASİ GAZETE



İSTANBUL'DA YENİ BİR MÜZE GÜN YÜZÜNE ÇIKIYOR

İstanbul'un Fatih ilçesinde bulunan tarihi Fethiye Camii'nin çevresinde, 2018 yılında Kültür ve Turizm Bakanlığı Vakıflar Genel Müdürlüğü tarafından başlatılan kazı ve restorasyon çalışmalarında tamamlandı.

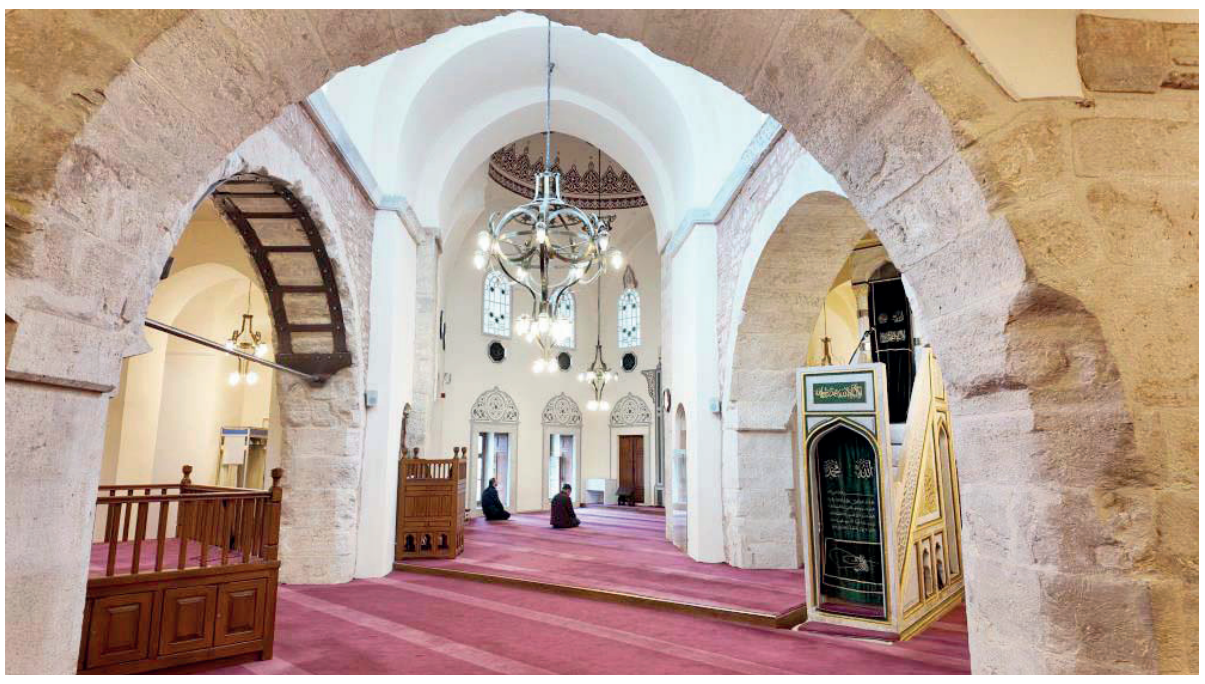

İstanbul'un tarihi yarımadasında yer alan Fethiye Camii, Bizans ve Osmanlı dönemlerinin izlerini bir arada taşıyor. Bizans döneminde Pammakaristos Manastırı'nın kilisesi olarak inşa edilen yapı, İstanbul'un fethinin ardından bir süre Rum Patrikhanesi olarak kullanıldı. Daha sonraki dönemde camiye dönüştürülen tarihi eser, günümüzde ibadethane olarak hizmet vermeyi sürdürüyor. Kültür ve Turizm Bakanlığı Vakıflar Genel Müdürlüğü tarafından 2018 yılında başlatılan çalışmalar kapsamında caminin önündeki alanda gerçekleştirilen arkeolojik kazılarda ise daha önce ziyarete açık olmayan birçok tarihi mekan ortaya çıkarıldı.

Kazı çalışmaları sırasında uzun yıllardır varlığı bilinen ancak girişi tespit edilemeyen Bizans dönemine ait tarihi sarnıçta da önemli çalışmalar gerçekleştirildi. Zaman içerisinde kaybolan girişi yeniden düzenlenen sarnıç temizlenerek ziyaret edilebilir hale getirildi. İçerisine modern bir giriş oluşturulan tarihi yapının yanı sıra çevrede gerçekleştirilen kazılarda Bizans dönemine ait hamam kalıntıları ve Orta Bizans döneminde var olduğu bilinen manastırın izleri ortaya çıkarıldı. Haliç manzarasına hakim teras bölümünde de tarihi kalıntılar gün yüzüne çıkarılırken, çalışmalarla bölgenin geçmişine ışık tutan önemli bir arkeolojik alan oluşturuldu.



"İstanbul'un en önemli Bizans mozaiklerinden birini barındırıyor"

Sanat tarihçisi Hayri Fehmi Yılmaz, Fethiye Camii'nin İstanbul'un en ilginç tarihi anıtlarından biri olduğunu belirterek, yapının üç farklı döneme tanıklık ettiğini anlattı. Yılmaz, "Burası önce Meryem Ana'ya adanmış büyük bir manastırın kilisesiydi. İstanbul'un fethinden sonra Rum Patrikhanesi burada hizmet verdi. Daha sonraki süreçte ise camiye dönüştürülerek semt halkının ibadet ettiği bir yapı haline geldi. Dolayısıyla buranın üç ayrı tarihi evresi bulunuyor. İstanbul'da Ayasofya ve Kariye'den sonra Bizans resim sanatının en güzel örneklerinden bazılarını burada görebiliyoruz. Özellikle mezar şapelindeki mozaikler gerçekten çok etkileyici" dedi.

Yapıda gerçekleştirilen her restorasyonun beraberinde önemli araştırmaları getirdiğini ifade eden Yılmaz, kazı çalışmalarıyla daha önce bilinmeyen veya varlığı bilinmesine rağmen ziyaret edilemeyen alanların yeniden ortaya çıkarıldığını söyledi. Yılmaz, "Burada gerçekleştirilen arkeolojik kazılarla çok önemli bulgulara ulaşıldı. Özellikle uzun yıllardır varlığı bilinen ancak girişi kaybolmuş olan büyük bir sarnıç bulunuyordu. Bu sarnıç temizlendi ve içerisine modern bir giriş yapılarak ziyaret edilebilir hale getirildi. Bunun dışında çevrede yapılan kazılarda İstanbul'un en eski hamamlarından biri olabilecek Bizans dönemine ait hamam kalıntıları da ortaya çıkarıldı. Orta Bizans döneminde burada bulunan manastırın izlerini de görebiliyoruz. Böylelikle daha önce ziyaret edilemeyen mekanlar yeniden düzenlendi ve çok güzel bir müze alanı oluşturuldu" diye konuştu.

■ MUSTAFA KILIÇ



Unutulmaya yüz tutan mesleğini 70 yıldır yaşatıyor

Yıllar içinde kararan ve yüzeyi yıpranan bakır kaplar, ustaların elinde yeniden ilk günkü görünümüne kavuşuyor. Ateş üzerinde ısıtılan kapların iç yüzeyine uygulanan kalay, hem eşyaların dayanıklılığını artırıyor hem de geleneksel mutfak kültürünün devam etmesine katkı sağlıyor. Tokat'ta yaşayan ve 70 yıldır kalaycılık yapan Ahmet Bilge (81), ilerleyen yaşına rağmen mesleğini sürdürüyor. Kalaycılığın baba mesleği olduğunu söyleyen Bilge, işini severek yaptığını söyledi.

Çalışmanın kendisi için bir yaşam biçimi olduğunu belirten Bilge, "Babam da kalaycı olduğu için ta çocuk yaştan beri bu mesleği yapıyorum. Allah'a şükürler olsun, hâlâ çalışıyorum. 70 yıldır bu mesleği sürdürüyorum. Çırak hiç yok, yetişmiyor. Bir işi sevmiyorsan bırakıp gideceksin. Ben işimi çok severek yapıyorum. Çalışmak gibi güzel bir şey de yok. Bu meslek bitiyor. 60 yaşında bir arkadaşım var, ona öğretiyorum. O da nereye kadar götürür bilmiyorum" dedi. Selahattin Tekin ise bakır kapların sağlık ve lezzet açısından önemli olduğunu söyleyerek, "Dedemden kalan tepsileri kalay yaptırmaya geldim. Eskileri kullanıyorum. Sağlıklı ve lezzetli olduğunu düşündüğüm için kalay yaptırıyorum" dedi. ■ İHA

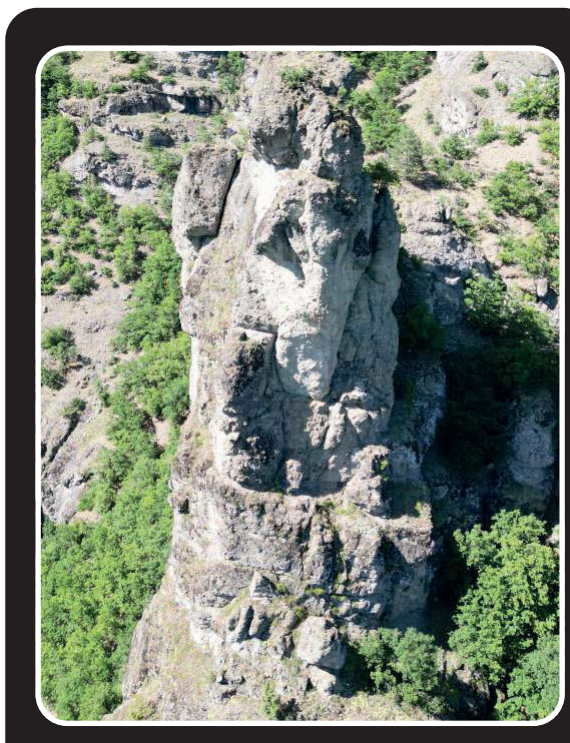

"Vadiyi bekleyen kral"

Artvin'in Şavşat ilçesinde Çağlayan ile Bazgiret köyleri arasında bulunan dev kaya, kral heykellerini andıran görünümüyle dikkat çekiyor. Bölge halkı dev kayaya "Vadiyi bekleyen kral" adını verirken, kaya, belirli bir açıdan bakıldığında başında taç bulunan bir kral silüetini andırıyor. Çağlayan ve Bazgiret köyleri arasında vadi yamacında yükselen dev kayanın üst bölümündeki çıkıntı taç görünümü verirken, alt bölümündeki hatlar bir insan siluetini çağrıştırıyor. Bölge halkı, bu benzerlik nedeniyle kayaya "Vadiyi bekleyen kral" adını verirken, içerik üreticisi Sinan Aydın'ın kaydettiği görüntülerde, vadiye hâkim noktada yükselen kayanın heykeli andıran silueti ve çevresindeki ormanlık yamaçlar görülüyor.