IRAK TV'SİNİN YAYINLAYAMADIĞI O RÖPORTAJ YENİDEVİR'DE

"MAZLUM ABDİ'YE DEDİM Kİ..."

■ Devrik rejimin onlarca yıl süren zulmünün Kürtler dâhil tüm Suriyelileri kapsadığını ve yeni dönemin eşit vatandaşlık temelinde inşa edileceğinsöyleyen Şara, Devrim farklı kimliklerin ortak mücadelesiyle gerçekleşti. Kürtler, bu sürecin ayrılmaz bir parçası. Kürt toplumunun hakları silahlı yapılarla değil, anayasal güvence ve devlet kurumlarına tam entegrasyonla korunabilir" ifadelerini kullandı. Şara, Şam'a varışından yaklaşık bir buçuk ay sonra Mazlum Abd'yle gerçekleştirdiği ilk görüşmede kendisine, "Eğer Kürt toplumunun hakları için mücadele ettiğini söylüyorsan, bir damla kan dökmene gerek yok. Kürtlerin hakları anayasa ile güvence altına alınacaktır" dediğini aktararak, Kürt toplumunun tek bir yapı ya da yalnızca SDG ile temsil edilemeyeceğini, bu yapı içinde de ciddi görüş ayrılıkları bulunduğunu söyledi.

■ OĞUZ ŞAYİR'İN HABERİ 6'DA

yenidevir

16 OCAK 2026 CUMA | YIL: 11 SAYI: 3943 | GÜNLÜK SİYASİ GAZETE | FİYATI: 7,00 TL

42 YIL CEZASI VARDI ESENLER'DE YAKALANDI

■ Cezaevinden firar eden ve hakkında 42 yıl 2 ay 10 gün kesinleşmiş hapis cezası bulunan Nurşah Ç., Asayiş Şube Müdürlüğü Aranan Şahıslar Büro Amirliği ekiplerinin çalışmaları sonucu Esenler ilçesinde yakalandı. ■ 7'DE

BAKALIM BU KEZ TUTACAK MI?

■ Meteoroloji'nin son değerlendirmelerine göre, hafta sonu itibarıyla yurt genelinde yeni bir soğuk hava dalgası etkisini gösterecek. İstanbul dahil birçok ilde yeniden kar yağışı bekleniyor. Ancak daha önceki tahminlerin tutması vatandaşı artık kar yağacağına inandırmıyor. ■ 7'DE

SPOR SALONLARINDA ALETLER SANILANDAN DAHA KİRLİ

■ Kış aylarında açık havada egzersizin zorlaşmasıyla birlikte spor salonlarında yoğunluk arttı. Ortak kullanılan spor ekipmanları enfeksiyon riski açısından korkutuyor Uzmanlar, bu yoğunluğun önemli bir hijyen riskini de beraberinde getirdiğini vurguluyor. ■ 8'DE

KAÇAK DİŞÇİYE OPERASYON

■ Kaçak olarak yurda getirilen cihazlarla diplomasız şekilde diş tedavisi yaptığı belirlenen şüphelinin iş yerinde çok sayıda kaçak ve sahte sağlık malzemesi ele geçirildi. ■ 7'DE

ISINMA DESTEĞİ DEVAM EDECEK

■ İhtiyaç sahibi hanelere yönelik ısınma amaçlı kömür desteği, Cumhurbaşkanı Kararı ile bu yıl da devam edecek. Yardımdan faydalanacak haneler muhtaçlık kriterine göre vakıflarca belirlenecek, nihai onay Aile ve Sosyal Hizmetler Bakanlığı tarafından verilecek. Dağıtılan kömür yalnızca ısınma amacıyla kullanılacak, amacı dışında kullanım tespit edilirse hak sahipliği yeniden değerlendirilecek. ■ 7'DE

CEZAEVİ ISLAH ETMİYOR

Sadece 3.5 ay önce cezaevinden çıkan bir şahıs sokak ortasında bir kişi bıçaklayarak öldürdü.

■ "Kasten yaralama" ve "uyuşturucu" suçlarından 28 suç kaydı bulunan ve 2 çocuk babası olduğu öğrenilen Dursun Can, daha önce aralarında husumet olduğu söyleyenen Mesut İnan'ı göğsünden bıçakladı. Bıçaklanan şahıs mezara girerken, Dursun Can 3.5 aylık "özgürlüğünün" ardından yeniden cezaevinin yolunu tuttu. ■ ZAFER ÇALIŞKAN'IN HABERİ 7'DE

YHT BİLETLERİNE ZAM

■ Ulaştırma Bakanlığı, YHT bilet tarifelerinde güncelleme yaptı; fiyatlar ortalama %19,23 oranında artırıldı. Ankara–İstanbul hattında bilet fiyatı 780 TL'den 930 TL'ye çıktı. ■ 7'DE

"İRAN'DA OLACAK HER ŞEY BİZİ YAKINDAN İLGİLENDİRİR"

■ İstanbul'da yıllık değerlendirme toplantısında konuşan Dışişleri Bakanı Hakan Fidan, "İran'ın komşusu ve dostu olarak görüşlerimizi çok net olarak paylaşıyoruz" dedi. Bakan Fidan, "İran'da olacak her şey bizi ilgilendirdiğinden bu gelişmeleri takip ediyoruz. Biz kesinlikle sorunların diyalogla çözülmesini istiyoruz. Diplomatik çabalara devam edeceğiz" ifadelerini kullandı. ■ 10'DA

İRAN SINIRINDA KİTLESEL GÖÇ YOK

■ Milli Savunma Bakanlığından, İran'daki gelişmelere dair açıklamada bulunularak, "İHA/SİHA/İKU sistemleri ile 24 saat esasına göre bölgede keşif gözetleme amaçlı uçuşlar yapılmaktadır. Sınırlarımıza yönelik şu anda bir kitlesel bir göç tespiti olmamasına rağmen hudut hattında ilave tedbirler çalışılmış, ihtiyaç halinde bu tedbirler hayata geçirilecektir." denildi.

TRUMP BÜYÜK SAVAŞ İSTEMİYOR

■ ABD Medyası: "Trump'tan, İran'a saldırının rejime hızlı ve net bir darbe indirmesini, uzun bir savaşa yol açmamasını istedi"

ABD'DE ICE BİR KİŞİYİ DAHA VURDU

■ ABD'nin Minnesota eyaletinde yer alan Minneapolis kentinde Göçmenlik ve Gümrük Muhafaza Dairesi (ICE) ajanının bir kişiyi öldürmesinin ardından başlayan protestolarda bir kişinin daha vurulmasıyla ortalık savaş alanına döndü. ■ 6'DA

İBRAHİM HALİL ER

OSMANLILAR DÖNEMİNDE FİLİSTİN'E YAHUDİ GÖÇÜ (12)

■ SAYFA 7

"TVF kuruluşundan bu yana 18 milyar ABD doları tutarında yeni yatırım gerçekleştirmiştir"

Türkiye Varlık Fonu (TVF) Yönetimi AŞ Genel Müdürü Salim Arda Ermut, "TVF kuruluşundan bu yana 18 milyar ABD doları tutarında yeni yatırım gerçekleştirmiştir" dedi.

TBMM Plan ve Bütçe Komisyonu, AK Parti Samsun Milletvekili Mehmet Muş başkanlığında toplandı. Komisyonda Türkiye Varlık Fonu Yönetimi Anonim Şirketinin Kurulması ile Bazı Kanunlarda Değişiklik Yapılmasına Dair Kanun uyarınca, Türkiye Varlık Fonu Yönetim Anonim Şirketi ile Türkiye Varlık Fonunun 2024 Yılı Mali Tabloları ve Faaliyetleri ile İlgili Denetim Raporlarının Sunulduğuna Dair Cumhurbaşkanlığı Tezkeresi görüşüldü.

"150 milyon dolar üzerinde faiz tasarrufu sağlanmıştır"

Sunum yapan TVF Yönetimi AŞ Genel Müdürü Ermut, "Geçtiğimiz yıl Plan ve Bütçe Komisyonumuzda gündem olan bazı konulara yönelik yıl içerisinde alınan aksiyon ve önlemleri sizlerle paylaşarak başlamak istiyorum. Bu çerçevede Türkiye Varlık Fonu Türk Telekom'un yüzde 55 hissesini satın almak için 2022'de kullandığı kredilere finansman sürecini başarıyla tamamlamış bulunmaktadır. Bu süreçte 2025 yılı anapara taksiti dahil olmak olmak üzere toplam 634 milyon dolarlık kredi borcu erken ödenerek gerçekleştirilen refinansman sayesinde toplamda 150 milyon dolar üzerinde faiz tasarrufu sağlanmıştır" dedi.

"2024 yılı faaliyet dönemine ilişkin bağımsız denetim raporunda ilgili şartlı görüşler kaldırılmıştır"

Konuşmasının devamında bağımsız denetim ve Devlet Denetleme Kurulu Raporu'ndaki bazı önemli hususlara değinen Ermut, "2023 yılı faaliyet dönemine ilişkin bağımsız denetim raporunda yer alan üç şartlı görüş için kurumumuz ve portföy şirketlerimiz tarafından gerçekleştirilen çalışmalar neticesinde 2024 yılı faaliyet dönemine ilişkin bağımsız denetim raporunda ilgili şartlı görüşler kaldırılmıştır. 2024 yılında halen devam etmekte olan 5 şartlı görüş için de portföy şirketlerimizle birlikte çalışmalar sürdürülmektedir. Öte yandan vurgulamak isterim ki 2024 yılında yeni eklenen bir şartlı görüş bulunmamaktadır" şeklinde konuştu.

Türkiye Varlık Fonu olarak küresel anlamda varlık fonlarıyla ilgili güncel gelişmeleri yakından takip ettiklerini dile getiren Ermut, "Burada özellikle şu konunun altını çizmekte fayda olduğunu düşünüyoruz; Son birkaç yıl ulusal varlık fonları ekosistemi açısından dikkat çekici gelişmelere sahne olmuştur. Bu kapsamda farklı ekonomik yapılara sahip ülkeler tarafından yeni ulusal varlık fonlarının kuruluşları ilan edilmiştir. En son örneklerden biri olan Endonezya'da Şubat 2025 itibarıyla kurulan Danantara Fonu şirketin kamu şirketlerini tek bir çatı altında toplayarak devlet varlıklarının daha etkin ve bütüncül biçimde yönetilmesini amaçlayan bir ulusal varlık fonu olarak kurgulanmıştır. Fonun bankacılık, enerji, telekomünikasyon gibi temel sektörlerde faaliyet gösteren büyük ölçekli kamu işletmelerini portföyünde barındırdığı ve kuruluş itibarıyla toplam büyüklüğünün yaklaşık 980 milyar dolar olduğu belirtilmektedir" diye konuştu.

"TVF kuruluşundan bu yana 18 milyar ABD doları tutarında yeni yatırım gerçekleştirmiştir"

Türkiye Varlık Fonu'nun da ülke menfaatleri doğrultusunda çalışmalarını sürdürdüğünü söyleyene Ermut, "Yurt içinde stratejik yatırımlar gerçekleştiren ve yurt dışı fırsatları değerlendiren Türkiye Varlık Fonumuz finansal piyasalarda derinleşmeyi, sermaye piyasalarını desteklemeyi hedeflemekte; portföy değerini artırarak gelecek nesillere ekonomisi güçlü bir ülke bırakma amacına hizmet etmeyi amaçlamaktadır. Mevcut slaytımızda Türkiye Varlık Fonuna devredilen şirketleri, yine daha sonrasında Türkiye Varlık Fonu tarafından sıfırdan kurulan şirketleri ve birleşme ve satın alma yoluyla Türkiye Varlık Fonu portföyüne dahil edilen şirketleri görmektesiniz. 2025 yılı itibarıyla portföyümüzde 7 farklı sektörde 34 şirket, 2 lisans ve 46 gayrimenkul bulunmaktadır. Burada Türkiye Varlık Fonunun kurulduğu günden itibaren portföyünde yer alan şirketlerin faaliyet gösterdiği sektörlerde katma değer oluşturduğunun ve gerçekleştirdiği iş ve işlemler sayesinde portföyünü büyüttüğünün özellikle altını çizmek isterim. Bu çerçevede, Türkiye Varlık Fonumuz kuruluşundan bu yana yapmış olduğu sermaye artışları, birleşme ve satın alma işlemleri ve sıfırdan yatırımlarla toplam 18 milyar ABD doları tutarında yeni yatırım gerçekleştirmiştir" dedi.

CHP GENEL BAŞKANI ÖZEL: "İSTANBUL AYNI ANDA EN ÇOK METRO İNŞAATININ OLDUĞU İL OLDU"

CHP Genel Başkanı Özgür Özel, partisi tarafından Beşiktaş'ta düzenlenen mitingde konuştu.

CHP Genel Başkanı Özgür Özel, partisi tarafından Beşiktaş Barbaros Hayrettin Paşa Meydanı'nda düzenlenen mitinge katıldı. Mitinge Özel'in yanı sıra milletvekilleri, belediye başkanları ve partililer katıldı. Partililere seslenen Özel, "Beşiktaş'ımızın güzel insanları, bu saatte herkesin evinde, barkında olması beklenir. Burada olanlar, bir de yüreği burada olanlar var. Bu meydanda olanları ve gönlü bu meydanda olup bu meydana gelemeyenleri saygı ile selamlıyoruz" dedi.

Özel, "10 metronun 10'unu da biz harekete geçirdik. 3 tanesi bu yıl içerisinde açılıyor. 7 tanesinin inşaatı devam ediyor. Bitenlere test sürüşüne ben gidiyorum. Üçü açıldı. Birini Ekrem Başkan ile ben açmıştım. 3'ünü bu sene açıyoruz. 4 tanesinin de inşaatı gelecek sene devam edecek. Duran bir metro yok. Şu anda açıkça söylüyorum. Önümüzdeki günlerde metro açılışına başvurduk, Guinness Rekorlar Kitabını getiriyoruz. İstanbul aynı anda en çok metro inşaatının olduğu, bir günde en çok metro ilerlemesi yapan il oldu. Rekorlar kitabına geçiyoruz. Beşiktaş'ta ulaşımı kolaylaştırmak için Yıldız-Mecidiyeköy-Mahmutbey metro hattını ve Boğaziçi Üniversitesi Hisarüstü Aşiyan Füniküler Hattı'nı açtık. Karanfilköy'de 60 yıllık mülkiyet sorununu çözdük, hak sahiplerini depreme dayanıklı evlerine kavuşturmak için adım attık. Kabataş Transfer Merkezi'ni açtık. Bebek ve Kuruçeşme sahillerini yeniledik, güçlendirdik, parklarımızı yeniledik. Beşiktaş'ın altyapı sorunlarını çözdük. Çocuklarımıza, gençlerimize, annelerimize çok büyük sosyal destekler verdik. Bütün bunları aziz milletimizin emrine amade olduğumuz için yaptık" diye konuştu.

BAŞKAN HALLAÇ'TAN MİRAÇ KANDİLİ MESAJI

Adıyaman'ın Kahta ilçe Belediye Başkanı Mehmet Can Hallaç, Miraç Kandili dolayısıyla bir mesaj yayımladı.

Başkan Hallaç mesajında, Miraç Kandili'nin Peygamber Efendimiz Hazreti Muhammed'in (s.a.v.) Yüce Allah'ın huzuruna yükseldiği, ilahi hikmet ve rahmetle müjdelenmiş mübarek bir gece olduğunu belirterek, bu gecenin imanların tazelenmesine, gönüllerin arınmasına ve manevi değerlerin güçlenmesine vesile olduğunu ifade etti.

Miraç Gecesi'nin İslam dünyasında birlik, beraberlik, sevgi ve kardeşlik duygularını pekiştiren müstesna bir zaman dilimi olduğunu vurgulayan Başkan Hallaç, "Bu mübarek gecenin hürmetine; başta Gazze olmak üzere zulüm altında olan tüm Mü'min kardeşlerimize yardım, sabır ve kurtuluş nasip eyle Allah'ım. Onları bu kutlu dava yolunda muzaffer kıl. Mazlumların gözyaşını dindir, yaralarını sar, gönüllere huzur ve selamet ver" dedi.

Başkan Hallaç, başta Kahtalı hemşehrilerimiz olmak üzere milletimizin ve tüm İslam âleminin Miraç Kandili'ni tebrik ederek, bu mübarek gecenin sağlık, huzur ve hayırlara vesile olmasını temenni etti.

TÜRKİYE, SUDAN'DA BARIŞ KONULU BEŞİNCİ İSTİŞARE TOPLANTISINA KATILDI

Türkiye, Sudan'da Barış Girişimleri ve Çabalarının Koordinasyonunun Geliştirilmesine İlişkin Beşinci Danışma Toplantısı'na gözlemci olarak katılım sağladı.

Dışişleri Bakanlığı kaynaklarından edinilen bilgiye göre, Dışişleri Bakan Yardımcısı Büyükelçi Musa Kulaklıkaya, Mısır'ın ev sahipliğinde ve Birleşmiş Milletler'in iş birliğiyle dün Kahire'de gerçekleştirilen, Sudan'da Barış Girişimleri ve Çabalarının Koordinasyonunun Geliştirilmesine İlişkin Beşinci Danışma Toplantısı'na Türkiye'yi temsilen gözlemci olarak katıldı.

Ateşkes ve insani yardım

Katılımcılar toplantıdaki hitaplarında, Sudan'da ateşkesin desteklenmesi, sivillerin korunması ve insani yardımların engelsiz olarak ulaştırılmasının kolaylaştırılması için bölgesel ve uluslararası çabaların yoğunlaştırılmasının; ayrıca ülkenin birliği ve toprak bütünlüğünü koruyacak, Sudan halkının güvenlik ve istikrar beklentilerini karşılayacak kapsamlı bir siyasi sürecin desteklenmesinin önemini vurguladı.

Uluslararası katılım

Aynı zamanda söz konusu toplantıda, Türkiye'nin yanı sıra ABD, Almanya, Angola, Birleşik Arap Emirlikleri, Birleşik Krallık, Cibuti, Çin Halk Cumhuriyeti, Fransa, Irak, Katar, Mısır, Norveç, Rusya Federasyonu ve Suudi Arabistan ile Afrika Birliği, Avrupa Birliği, Arap Ligi, Birleşmiş Milletler ve Hükümetlerarası Kalkınma Otoritesi (IGAD) dahil olmak üzere uluslararası ve bölgesel kuruluşlar temsil edildi.

"EVDE BAKIM YARDIMI ÖDEMESİNİ HESAPLARA YATIRMAYA BAŞLADIK"

Aile ve Sosyal Hizmetler Bakanı Mahinur Özdemir Göktaş, evlerinde bakılan tam bağımlı vatandaşlara ve ailelerine ekonomik destek sağlamak amacıyla bu ay toplam 5,9 milyar lira Evde Bakım Yardımı'nı hak sahiplerinin hesaplarına yatırmaya başladıklarını açıkladı.

Bakan Göktaş, evde bakım yardımı ödemelerinin hesaplara yatırılmaya başlandığını duyurdu. Göktaş, Evde Bakım Yardımı'nın 2006 yılından bu yana engelli bireylerin öncelikle aile ortamında desteklenmesi amacıyla hayata geçirilen önemli bir aile odaklı bakım hizmeti olduğunu vurgulayarak, "Engelli vatandaşlarımızın aile bütünlüklerini koruyarak evde bakım hizmeti almalarını öncelikli görüyoruz. Bu yardım ile engellilerin yaşadığı ortamdan ayrılmadan, ailesi veya yakınlarıyla birlikte yaşayarak aile birliğinin korunmasına ve güçlenmesine destek oluyoruz" ifadelerini kullandı.

Evde Bakım Yardımı kapsamında 2025 yılı Temmuz-Aralık döneminde hak sahibi başına aylık 11 bin 702 lira ödeme yapıldığını hatırlatan Bakan Göktaş, şunları kaydetti:

"Evlerinde bakılan tam bağımlı vatandaşlar ve aileleri için bu ay toplam 5,9 milyar lira Evde Bakım Yardımı'nı hesaplara yatırmaya başladık. Halihazırda 517 bin vatandaşımız Evde Bakım Yardımı'ndan yararlanıyor. Yapılan bu ödemeyle birlikte 2025 yılında toplam 67,7 milyar liralık destek sağladık. Ödemelerin tüm engelli vatandaşlarımıza ve ailelerine hayırlı olmasını diliyorum."

Bakan Göktaş, ocak ayı memur maaş katsayısındaki yeni düzenlemeyle Evde Bakım Yardımı'nın 13 bin 878 liraya yükseldiğini belirterek, artışlı ödemelerin şubat ayında hak sahiplerinin hesaplarına yatırılacağını bildirdi.

Yenidevir
GÜNLÜK SİYASİ GAZETE
16 OCAK 2026 CUMA YIL: 11 SAYI: 3943
Yenidevir Yayıncılık Ticaret Limited Şirketi Adına
İMTİYAZ SAHİBİ
ABDULKADİR MERCANOĞLU
TÜZEL KİŞİ TEMSİLCİSİ
İBRAHİM HALİL ÖZBAY
GENEL YAYIN YÖNETMENİ
HAMZA MERCANOĞLU
SORUMLU YAZI İŞLERİ MÜDÜRÜ
TOLGA SAÇIKARALI
REKLAM MÜDÜRÜ
SAMET SERHAT SARI
OFSET HAZIRLIK
ARSLAN GÜNEYDOĞU GAZETECİLİK, MATBAACILIK VE KAĞITÇILIK A.Ş.
TELEFON: 0507 829 49 14
BASKI
Arslan Güneydoğu Gazetecilik, Matbaacılık ve Kağıtçılık A.Ş.
Osmangazi Mahallesi 3143 Sokak No:6/2 Esenyurt/İSTANBUL
DAĞITIM: Emir Basım Yayım Dağıtım Pazarlama San. ve Dış Tic. A.Ş.
Avrupa Basım Yayım Dağıtım San. ve Tic. Ltd. Şti.
Yeni Nesil Basın Yayın Dağıtım Pazarlama Ltd. Şti.
MSK Basın Yayın Dağıtım Tic. Ltd. Şti.
Adres: Yavuz Selim Mah. Mehmetçik Sokak No: 71/A ESENLER/İSTANBUL
Yayın TÜRÜ: YEREL SÜRELİ
www.yenidevirgazetesi.com
iletisim@yenidevirgazetesi.com
UETS Adresi: 25909-15044-79959

Sancaktepe'de silahlı eylem hazırlığındaki şüpheli yakalandı

İstanbul Emniyet Müdürlüğünce genel asayiş ve güvenliğin sağlanması, şüpheli şahısların yakalanmasına yönelik Sancaktepe ilçesinde yürütülen çalışmalar kapsamında silahlı eylem hazırlığında olduğu değerlendirilen bir şahıs yakalandı.

Edinilen bilgiye göre, 13 Ocak 2026 tarihinde saat 18.00 sıralarında İnönü Mahallesi'nde bulunan bir otoparkta şüpheli bir şahsın olduğu yönünde ihbar alınması üzerine ekipler derhal olay yerine intikal etti. Otopark içerisinde yapılan kontrollerde E.A. (36) isimli şahsın üzerinde 1 adet ruhsatsız tabanca, 12 adet fişek ve 1 adet çelik yelek ele geçirildi. Şüpheli şahısla ilgili yapılan sorgulamada, silahlı bir eylem gerçekleştirmek amacıyla adrese geldiği belirlendi. Gözaltına alınan E.A., 14 Ocak 2026 tarihinde sevk edildiği adli makamlarca tutuklanarak Ceza İnfaz Kurumu'na teslim edildi.

Başakşehir'de 3 İETT otobüsü kazaya karıştı

Kaza, 07.00 sıralarında Başakşehir Eski Edirne Asfaltı Caddesi Habipler istikametinde meydana geldi. Edinilen bilgiye göre, kırmızı ışıkta yavaşlayan 33G İETT otobüsüne 79KM kodlu İETT otobüsü arkadan çarptı. Çarpan otobüse ise 79GE kodlu bir başka İETT otobüs daha çarptı. Çarpmanın etkisiyle otobüs içindeki yolcular savruldu. 5 yolcu hafif yaralandı. İhbar üzerine olay yerine çok sayıda sağlık, itfaiye ve polis ekipleri sevk edildi. Yaralılar olay yerindeki ilk müdahalenin ardından ambulansla hastaneye kaldırıldı. Kazaya karışan otobüsler çekici yardımıyla kaza alanından kaldırıldı. Kazaya karışan 3 otobüsün ikisi kullanılamaz hale geldi. Kazayla soruşturma başlatıldı.

Malatya'da torbacı operasyonu: 3 gözaltı

Malatya'da sokak satıcılarına yönelik düzenlenen operasyonda bin 417 adet sentetik ecza maddesi, 181,27 gram sentetik kannabinoid maddesi ele geçirildi. Operasyonda 3 zanlı gözaltına alındı.

Malatya'da, İl Emniyet Müdürlüğü Narkotik Suçlarla Mücadele Şube Müdürlüğü ekipleri 'torbacı' olarak tabir edilen sokak satıcılarına yönelik operasyon gerçekleştirdi. Fiziki takipli gerçekleştirilen operasyonda 3 ikamet ve 3 şahsın üzerinde yapılan aramalarda bin 417 adet sentetik ecza maddesi, 181,27 gram sentetik kannabinoid maddesi ele geçirilirken 3 zanlı gözaltına alındı.

Zanlıların polis merkezindeki işlemlerinin sürdüğü öğrenildi.

Cinayetten hapis cezasıyla aranan şahsı polis yakaladı

Afyonkarahisar'da eşini kasten öldüren ve 25 yıl 5 ay 15 gün hapis cezasıyla aranan bir şahıs polis tarafından yakalandı.

Edinilen bilgilere göre, Afyonkarahisar İl Emniyet Müdürlüğü tarafından aranan şahısların yakalanmasına yönelik çalışma yapıldı. Yapılan incelemelerde M.Y., isimli şahsın eşini kasten öldürme suçundan 25 yıl 5 ay 15 gün hapis cezasıyla arandığını tespit edildi. Ardından şahsın peşine düşen ekipler şüpheliyi kent merkezinde yakalayarak gözaltına aldı. Şahıs işlemlerinin ardından sevk edildiği mahkeme tarafından tutuklanarak cezaevine gönderildi.

Gördes'te 2 kilo 352 gram kubar esrar ele geçirildi

Manisa'nın Gördes ilçesinde jandarma ekipleri tarafından düzenlenen operasyonda 2 kilo 352 gram kubar esrar ele geçirildi.

Manisa İl Jandarma Komutanlığı Narkotik Suçlarla Mücadele (NSM) ve İstihbarat Şube Müdürlüklerince, uyuşturucu madde ticareti yapan şahıslara yönelik yürütülen istihbari çalışmalar kapsamında Gördes ilçesine bağlı Kayacık Mahallesi'nde operasyon düzenlendi. Yapılan çalışmada, M.G. (34) isimli şahsın ikametinde gerçekleştirilen aramada 2 bin 352 gram kubar esrar maddesi ile 1 adet cep telefonu ele geçirildi. İlçe Jandarma Komutanlığı ekiplerince gözaltına alınan şüpheli, işlemlerinin ardından ifadesi alınmak üzere adliyeye sevk edildi.

Olayla ilgili soruşturmanın devam ettiği bildirildi.

Mersin Limanı'ndaki 298 kilo kokainle ilgili 2 şüpheli gözaltına alındı

Mersin Limanı'nda düzenlenen operasyonda yer fıstığı yüklü gemide 298 kilogram kokain ele geçirildi.Operasyon çerçevesinde 2 şüpheli ise gözaltına alındı.

Mersin Emniyet Müdürlüğü Narkotik Suçlarla Mücadele Şubesi ekiplerinin uyuşturucu ile mücadele çerçevesine yaptığı çalışmada bir gemi ile yüklü miktarda kokain geleceği bilgisine ulaşıldı. Bunun üzerine Mersin Limanı'na ulaşan yasal yükü yer fıstığı olan gemiye operasyon düzenlendi. Operasyonda Brezilya'dan gönderilen konteynerde yapılan aramada 298 kilogram kokain ele geçirildi.Operasyon çerçevesinde 2 şüphelinin gözaltına alındığı adli işlemlerin sürdüğü öğrenildi.

İçişleri Bakanı Ali Yerlikaya operasyonla ilgili açıklama yapmıştı. Bakan Yerlikaya açıklamasında, "Mersin Limanı'nda Uluslararası Uyuşturucuyla Mücadele Kapsamında bu sabah Polisimiz tarafından düzenlenen operasyonumuzda 298 kg kokain ele geçirdik.Baronundan, torbacısına kadar bizim uyuşturucu ile bütün mücadelemiz, bir insanlık suçu olan uyuşturucudan, başta gençlerimiz olmak üzere tüm vatandaşlarımızı korumak. Mersin Valimizi, Mersin Emniyet Müdürümüzü, Kahraman polislerimizi ve emeği geçenleri tebrik ediyorum. Allah ayağınıza taş değdirmesin"ifadelerini kullandı.

BİYOMEDİKAL, AYNİYAT TÜKETİM VE TIBBİ SARF MALZEME SATIN ALINACAKTIR

HASTANEMİZ GENELİ 33 KALEM BİYOMEDİKAL, AYNİYAT TÜKETİM VE TIBBİ SARF MALZEME ALIMI mal alımı 4734 sayılı Kamu İhale Kanununun 19 uncu maddesine göre açık ihale usulü ile ihale edilecektir.
İhaleye ilişkin ayrıntılı bilgiler aşağıda yer almaktadır:

İhale Kayıt Numarası (İKN) :**2026/39324**

1- İdarenin

1.1. Adı :İSTANBUL HASEKİ EĞİTİM VE ARAŞTIRMA HASTANESİ BAŞHEKİMLİĞİ

1.2. Adresi :UĞUR MUMCU MAHALLESİ BELEDİYE SOKAK SULTANGAZİ HASEKİ EĞİTİM VE ARAŞTIRMA HASTANESİ SULTANGAZİ/İSTANBUL SULTANGAZİ/ İSTANBUL

1.3. Telefon numarası :02124532000

1.4. İhale dokümanının görülebileceği ve indirilebileceği internet sayfası :https://ekap.kik.gov.tr/EKAP/

2- İhalenin

2.1. Tarih ve Saati :06.02.2026 - 10:30

2.2. Yapılacağı (e-tekliflerin açılacağı) adres :Uğur Mumcu Mah. Belediye Sok. No:7 Sultangazi Haseki Eğitim ve Araştırma Hastanesi Satınalma Birimi Sultangazi/ İSTANBUL

3- İhale konusu mal alımının

3.1. Adı :HASTANEMİZ GENELİ 33 KALEM BİYOMEDİKAL, AYNİYAT TÜKETİM VE TIBBİ SARF MALZEME ALIMI

3.2. Niteliği, türü ve miktarı :33 KALEM BİYOMEDİKAL, AYNİYAT TÜKETİM VE TIBBİ SARF MALZEME ALIMI

Ayrıntılı bilgiye EKAP'ta yer alan ihale dokümanı içinde bulunan idari şartnameden ulaşılabilir.

3.3. Yapılacağı/teslim edileceği yer :Uğur Mumcu Mah. Belediye Sok. No:7 Sultangazi Haseki Eğitim ve Araştırma Hastanesi Tıbbi Sarf Depo / Ayniyat Tüketim Depo

3.4. Süresi/teslim tarihi :İlgili deponun yazılı talebi/Siparişi (Faks, Posta, E-Mail vb. ile) doğrultusunda belirtilen Miktarlar 10 (on) gün içerisinde teslim edilecektir. Tüm malzemeler 31.12.2026 tarihine kadar 8 seferde sipariş geçilecektir. Muayene ve kabul komisyonu huzurunda mesai saatleri içerisinde (09:00-16:00) arası malzemeler teslim alınacak ve gerekli işlemler yapılacaktır.

3.5. İşe başlama tarihi :Sözleşmenin imzalanmasına müteakip siparişe istinaden işe başlanacaktr

4- Katılım ve yeterlik kriterleri:
4.1. Katılım ve yeterlik kriterlerine ilişkin istekliler tarafından e-teklif kapsamında sunulması gereken bilgi ve belgeler ile fiyat dışı unsurlara ilişkin bilgi ve belgelere aşağıda yer verilmiştir:
4.1.1. Teklif mektubu.
4.1.2. Teklif vermeye yetkili olunduğunu gösteren bilgi ve belgeler:
4.1.2.1. Tüzel kişilerde; isteklilerin yönetimindeki görevliler ile ilgisine göre, ortaklar ve ortaklık oranlarına (halka arz edilen hisseler hariç)/üyelerine/kurucularına ilişkin bilgi ve belgeler.
4.1.2.2. Vekâleten ihaleye katılma halinde vekile ilişkin bilgi ve belgeler.
4.1.3. Geçici teminat.
4.1.4 İsteklinin iş ortaklığı olması halinde iş ortaklığı beyannamesi.
4.1.5. Yerli malı teklif edenler lehine fiyat avantajından yararlanmak isteyen istekliler tarafından sunulacak yerli malı belgesi
4.2. Ekonomik ve mali yeterliğe ilişkin bilgi ve belgeler ile bunların taşıması gereken kriterler:
Ekonomik ve mali yeterliğe ilişkin bilgi, belge veya kriter belirtilmemiştir.
4.3. Mesleki ve teknik yeterliğe ilişkin bilgi ve belgeler ile bunların taşıması gereken kriterler:
4.3.1 İhale konusu işin ya da malın satış faaliyetinin yerine getirilebilmesi için ilgili mevzuat gereğince sicil, izin, ruhsat, faaliyet belgesi vb. belgeler:
Satış Merkezi Yetki Belgesini
4.3.2. Numune sunulması istenmektedir.
4.3.3. İstekli tarafından teklifi kapsamında ihaleye katılım belgesine aktarılarak sunulması ve/veya sağlanması gerektiği bu Şartnamenin 7 nci maddesi dışındaki maddeleri ile teknik şartnamede belirtilen aşağıdaki belgeler ve/veya yeterlik kriterleri:
T.C. İlaç ve Tıbbi Cihaz Ulusal Bilgi Bankası'na kayıt bildirimi
TIBBİ CİHAZ YÖNETMELİĞİ
UBB Kaydı
ÜTS bilgileri
5- Ekonomik açıdan en avantajlı teklif sadece fiyat esasına göre belirlenecektir.
6- İhale yerli ve yabancı tüm isteklilere açık olup yerli malı teklif eden istekliye ihalenin tamamında **% 15 (yüzde on beş)** oranında fiyat avantajı uygulanacaktır.
7- İhaleye teklif verecek olanların, EKAP hesabına giriş yaparak ihale dokümanını indirmeleri zorunludur.
8-Teklifler, EKAP üzerinden teklif mektubu ile ihaleye katılım belgesi ve diğer ekler kullanılarak hazırlanacak ve e-imza ile imzalanarak ihale tarih ve saatine kadar EKAP üzerinden gönderilecektir.
9- İstekliler tekliflerini, her bir iş kaleminin miktarı ile bu iş kalemleri için teklif edilen birim fiyatların çarpımı sonucu bulunan toplam bedel üzerinden teklif birim fiyat şeklinde vereceklerdir. İhale sonucunda, üzerine ihale yapılan istekliyle birim fiyat sözleşme imzalanacaktır.
10- Bu ihalede, kısmı teklif verilebilir.
11- İstekliler teklif ettikleri bedelin %3'ünden az olmamak üzere kendi belirleyecekleri tutarda geçici teminat vereceklerdir.
12- Bu ihalede elektronik eksiltme yapılmayacaktır.
13- Verilen tekliflerin geçerlilik süresi, ihale tarihinden itibaren **120 (YüzYirmi)** takvim günüdür.
14- Konsorsiyum olarak ihaleye teklif verilemez.
15- Diğer hususlar:
Teklif fiyatı ihale komisyonu tarafından aşırı düşük olarak tespit edilen isteklilerden Kanunun 38 inci maddesine göre açıklama istenecektir.

Resmi İlanlar: www.ilan.gov.tr'de BASIN: 2381530

ING Türkiye'den dijital altyapı dönüşümü

ING Türkiye, dijitalleşmeyi stratejisinin merkezine alan yaklaşımı doğrultusunda altyapı dönüşümünü daha da ileriye taşıdı. Mühendislik yetkinliklerini ING Grubu'nun uluslararası deneyimi ile birleştiren banka, mikro servis tabanlı modern mimariler ve disiplinli yazılım süreçleriyle geliştirdiği yeni bankacılık platformunu yaygınlaştırarak dijital altyapısını güçlendirdi ve yeni sistemlerini daha hızlı, esnek ve güvenilir hale getirdi.

KARA KIŞ AYAKKABI TAMİRCİLERİNİ ISITTI

Kara kış ve aşırı soğuklar, ayakkabı tamircilerinin işine yaradı. Su geçiren ayakkabılar nedeniyle yoğunluk yaşayan tamirciler, işlerin mevsim sonuna kadar yoğun geçeceğini umut ediyor.

Kış mevsiminin kendini hissettirmesiyle birlikte ayakkabı tamirine olan talep de arttı. Yağışın sık görüldüğü Samsun'da özellikle deri ayakkabı ve botlarda yaşanan su alma problemi, vatandaşları tamircilerin yolunu tutmaya yönlendirdi. Artan talepten memnun olan ayakkabı tamircileri, yoğunluğun mevsim boyunca devam edeceğini ifade ediyor.

"Kış mevsiminde işlerimiz yoğun oluyor"

Soğuk havalarla birlikte işlerin belirgin şekilde arttığını söyleyen ayakkabı tamircisi Turgut Dursun, kış aylarının kendileri için en hareketli dönemlerden biri olduğunu belirtti. Dursun, "Kışın özellikle ayakkabı tamir işleri çok artıyor. Çocuklar okula, vatandaşlar işe giderken ayakkabılar ister istemez su alıyor. Bu da tamir ihtiyacını doğuruyor. Şu sıralar en çok taban değişimi, yırtık dikimi ve yama işleri yapıyoruz. Tamir ücretleri 100 TL'den başlayıp 700 TL'ye kadar çıkabiliyor. İyi bir deri ayakkabının fiyatı ise 5 bin TL'den başlıyor. Bu yüzden birçok kişi yeni ayakkabı almak yerine tamir ettirmeyi tercih ediyor" dedi.

Üniversitelerin tatil olduğu dönemlerde çanta ve valiz tamirlerinin arttığını da ifade eden Dursun, sezon sonunda da benzer bir yoğunluk beklediklerini dile getirdi. Okulların açıldığı dönemlerde ise yeni alınan ayakkabıların sıkma ve uyum sorunları nedeniyle tadilat taleplerinin devam ettiğini söyledi.

"Cilalı boyanmayan deri ayakkabılar su geçirir"

Deri ayakkabıların kışın su almasının en büyük nedeninin yanlış kullanım olduğuna dikkat çeken Dursun, "Deri ayakkabı giyenler yağmur ve karlı havalarda mutlaka cilalı boya kullanmalı. Sadece boya yapmak yeterli değil. Cila, derinin yüzeyini kayganlaştırır ve suyun tutunmasını engeller. Cilalanmayan deri ayakkabılar su geçirir. Bu konuda müşterilerimizi sürekli uyarıyoruz" diye konuştu.

Bot ve deri ayakkabı tamiri yapan esnaf, doğru şekilde yenilenen kaliteli ayakkabıların sıfır ayakkabıdan farkı olmadan uzun süre kullanılabileceğini belirtiyor.

SALİHLİ ESNAF VE SANATKARLAR ODASI'NDA YENİ BAŞKAN DEMİR OLDU

Manisa'nın Salihli ilçesinde 3 adayın yarıştığı Esnaf ve Sanatkarlar Odası Olağan Genel Kurulunda yeni başkan Emre Demir oldu.

988 üyesi bulunan Esnaf ve Sanatkarlar Odası 6. Olağan Genel Kurulunu gerçekleştirildi. Divan başkanlığını Manisa Esnaf ve Sanatkarlar Odaları Birliği (MESOB) Başkanı Hasan Geriter'in yaptığı kongrede başkanlık için mevcut başkan Murat Makasçı ile Emre Demir ve Yıldırım Yılmaz yarıştı. Gündem maddelerinin tek tek görüşülüp karara bağlanmasının ardından gidilen seçimlerde kullanılan 773 oyun 358'ini alan Emre Demir, Salihli Esnaf ve Sanatkarlar Odası'nın yeni başkanı seçildi. 7 oyun geçersiz sayıldığı seçimde Murat Makasçı 283, Yıldırım Yılmaz ise 125 oy aldı.

Yeni başkan Demir, başta ailesi olmak üzere emeği geçen tüm herkese teşekkür etti.

Yalova'nın 2025 ihracatı 805 milyon dolar oldu

Yalova'nın 2025 ihracatı 805 milyon 45 bin dolar olarak açıklandı. Yalova'da 2025 yılı ihracatı bir önceki seneye göre yüzde 38,7 artarak, 805 milyon 45 bin dolar oldu. Aylara göre ocakta 49 milyon 71 bin, şubatta 71 milyon 997 bin, martta 18 milyon 583 bin, nisanda 50 milyon 694 bin, mayısta 104 milyon 337 bin, haziranda 5 milyon 929 bin, temmuzda 64 milyon 177 bin, ağustosta 7 milyon 774 bin, eylülde 83 milyon 945 bin, ekimde 65 milyon 437 bin dolar, kasım ayında ise 131 milyon 426 bin dolar ihracat yapıldı. Geçtiğimiz aralık ayı ihracatı ise 151 milyon 693 bin dolar oldu.

Doğalgaz santralinde ilave ünitelerle üretim artacak

Doğalgazdan elektrik üreten İstanbul Doğalgaz Kombine Çevrim A Santrali'nde 38 yıldır faaliyette olan 9 üniteye ilave olarak 2 modern ünite daha kurulacak. İlave edilecek yeni teknolojili üniteler sayesinde verimlilik minimum yüzde 40 artacak.Bin 350 MWe kurulu gücüne sahip olan santral, 1988 yılında üretime başladı. Aradan geçen 38 yılda teknolojisinin eskimesi ve veriminin düşmesi nedeniyle elektrik üretim maliyetlerinde artış meydana geldi. Bakım ve rehabilitasyon çalışmalarında ihtiyaç duyulan malzemelerin de daha zor tedarik edilmesi sebebiyle son teknoloji ünitelerin mevcut ünitelere ilave edilmesi ihtiyacı ortaya çıktı.

Bu doğrultuda mevcut santral sahasına, ulusal şebeke bağlantı imkanlarını ve altyapısını da kullanmak suretiyle 800-900 MWe kurulu gücünde yeni ünitelerin yapılması kararlaştırıldı. 6'sı gaz, 3'ü buhar olarak çalışan 9 eski üniteye ek olarak, 1'i gaz 1'i de buhar olan verimi yüksek son teknoloji üniteler kurulacak.

2029 yılının sonlarında devreye girmesi planlanan ünitelerle mevcutta yüzde 45 olan verim, 17 puanlık artışla minimum yüzde 62'e çıkacak. Böylece, mevcut santrala göre daha az doğal gaz tüketimi ve birim elektrik üretim maliyetinde azalma meydana gelecek. Yıllık 150 milyon dolarlık yakıt tasarrufu sağlanacak.

Van TSO heyeti Ticaret Bakanı ile görüştü

Van Ticaret ve Sanayi Odası (Van TSO) Yönetim Kurulu, Meclis Divanı ve Meclis Üyesinden oluşan heyet; Ticaret Bakanı Prof. Dr. Ömer Bolat'ı ziyaret etti.

Van TSO Yönetim Kurulu Başkanı Necdet Takva, Başkan Yardımcısı Ömer Yılmaz, Sayman Üye Burak Gültepe, Meclis Başkanı Turan Avcı, Meclis Başkan Yardımcısı Mehmet Faruk Altınal ve Meclis Üyesi Fatih Başıbüyük'ün yer aldığı heyet, Van'ın ve bölgenin sorunlarını Bakan Ömer Bolat'a aktardır. Van TSO'dan yapılan açıklamada, görüşmede dile getirilen konu başlıkları ve sorunlar ise şöyle sıralandı:

"Başkale Gelincik ve Çaldıran Çilli Sınır Kapısı'nın açılması, Vangölü Kesintisiz Demiryolu Hattının yapılması, Van-Şırnak kara yolunun tamamlanması, Van Gümrük Müdürlüğüne tam donanımlı laboratuvar yapılması, Van'a ihtisas gümrüğü yetkisi verilmesi, Kapıköy Sınır Kapısı'nın ihracata açılması, lojistik merkezde Van'ın pilot il ilan edilmesi, Türkiye-İran Ortak OSB kurulması, bölge özelinde Azerbaycan - Ermenistan ilişkilerinin geliştirilmesi, İran bankalarının ilimizde şube açması, Sınır ticaret mevzuatının hafifletilmesi, belgelerin elektronik ortamda alınması ve sınır ticareti ürün kotasının genişletilmesi, Üzümlü ve Derecik Sınır Kapısı'nın modernizasyonu, (Üzümlü ve Derecik kapılarının modernize edilmesi, dış ticaret başta olmak üzere turizm sektöründe de gelişmelere vesile olacaktır.) Turing ve Otomobil Kurumu tarafından düzenlenen uluslararası nitelikte gümrüklerden geçiş belgesi olan Gümrüklerden Geçiş Karnesi (Triptik) ücretlerinin uygun seviyeye çekilmesi, Kapıköy Gümrük Kapısı'na tır karne yetkisi verilmesi, İran'da bulunan Türk plakalı araçların (tır) Kapıköy'den ülkemize giriş yapması sağlanmalı, ithalat bedelinin banka aracılığı ile gönderilememesi nedeniyle; yüzde 6'lık Kaynak Kullanımı Destekleme Fonu (KKDF) zorunlu hale gelmiştir. Bunun için muafiyet sağlanması."

Sonrasında Ticaret Bakan Yardımcısı Özgür Volkan Ağar ile görüşen Van TSO heyeti, Van'ın sınır ticareti sorunlarını ve Bakan Bolat'a iletilen konular hakkında istişarelerde bulunuldu.

MİRAN: "KAMUDA ÜCRET REFORMU İSTİYORUZ"

Memur-Sen Konfederasyonu'nun aldığı kararla 'kamuda ücret dengesizliği ve gelir adaletsizliğine dikkat çekmek için 81 ilde eş zamanlı basın açıklaması yapıldı.Memur Sen'e bağlı sendikaların temsilcileri ve üyeleri, Antalya Vergi Dairesi önünde düzenlenen basın açıklaması ile hükümetten taleplerini aktardı. Memur-Sen Antalya Temsilcisi ve Eğitim Bir Sen Şube Başkanı Eyüp Bülent Miran, kamu çalışanlarının yaşadığı ücret dengesizliği ve gelir adaletsizliğine dikkat çekti.

"Ücret makası daha da açıldı"

"Ücrette dengesizlik, gelirde adaletsizlik, kamuda huzursuzluk bitsin" çağrısıyla Türkiye genelinde 81 ilde eş zamanlı meydanlara çıktıklarını belirten Miran, 7. ve 8. Dönem Toplu Sözleşmelerde kamu görevlilerinin enflasyona ezdirildiğini söyledi. Miran, yapılan zamların yalnızca alım gücünü düşürmekle kalmadığını, aynı zamanda kamu personeli arasındaki ücret makasını daha da açtığını vurguladı. Miran, "Memuru ezerek enflasyonla mücadele yürütülemez" dedi.

"Sistem yeniden alt-üst oldu"

2023 yılında yaşanan ücret çarpıklığının Cumhurbaşkanı tarafından düzeltilerek en düşük memur maaşının en düşük işçi maaşının üzerine çıkarıldığını hatırlatan Başkan Miran, mevcut tabloda sistemin yeniden bozulduğunu dile getirdi. Eğitim, sınav ve yılların emeğinin yok sayıldığını belirten Miran, kamuda barış ve huzurun ciddi şekilde zedelendiğini söyledi. Maliye Bakanlığı ile Kamu İşvereni Hakem Heyeti'nin tutumunu eleştiren Miran, aynı kurumda, aynı ortamda çalışan farklı statüdeki personel arasında oluşan ücret uçurumunun kapatılmadığını, bunun da adaletsizliği derinleştirdiğini ifade etti. Açıklamasında köklü bir kamu personel reformu çağrısı yapan Miran, kariyer basamaklarının netleştirildiği, ücret skalasının görev, unvan ve sorumluluk esaslı yeniden yapılandırıldığı bir sistem istediklerini belirtti. "Şimdi değilse ne zaman?" diyen Miran, parçacı değil bütüncül düzenlemeler yapılması gerektiğini vurguladı. 4688 sayılı Kamu Görevlileri Sendikaları Kanunu'nun miadını doldurduğunu savunan Miran, sendika yasasının ILO normlarına uygun şekilde yeniden düzenlenmesini istedi.

"DÜNYANIN EN ÖNEMLİ TEKSTİL ÜRETİCİLERİNDEN BİRİSİYİZ"

Almanya'da düzenlenen Heimtextil Fuarı'nda 57 Denizlili firma Türk ev tekstilini dünyaya tanıtırken, Denizli Sanayi Odası (DSO) Başkanı Selim Kasapoğlu firmalara destek için fuarda yer aldı.

Ev tekstili sektöründe dünyanın en prestijli fuarları arasında yer alan Heimtextil Fuarı, Almanya'nın Frankfurt kentinde kapılarını ziyaretçilere açtı. Dünyanın dört bir yanından sektör temsilcilerini bir araya getiren fuarda, Denizli'den 57 firma stant açarak Türk havlusu ve ev tekstili ürünlerini uluslararası vitrine taşıdı. Denizli Sanayi Odası (DSO) Başkanı Selim Kasapoğlu, geçtiğimiz yıllarda olduğu gibi bu yıl da Heimtextil Fuarı'nda Denizlili firmaları yalnız bırakmadı. Fuara katılan firmaların stantlarını tek tek ziyaret eden Kasapoğlu, sektör temsilcileriyle görüşerek yapılan ticaretler hakkında bilgi aldı.

Fuar hakkında yaptığı açıklamada, Denizli'den 57 firmanın Heimtextil fuarına katıldığını ve geçen seneye göre katılımcı sayının biraz daha azaldığını belirten DSO Başkanı Selim Kasapoğlu, "Bunda tabi 2025 yılında tekstil sektörünün geçirdiği sıkıntılı durumlar etkili oldu. Zaman zaman dile getirdiğimiz tekstilde yaşanan sıkıntıların, ihracatta yaşanan sıkıntıların etkisiyle sayımız biraz daha azalmış durumda. Ama genel olarak 2026'ya olumlu bir giriş olduğunu görüyoruz. Stantlarımızı dolaşıyoruz, firmalarla görüşüyoruz, yöneticilerle konuşuyoruz, beklentileri değerlendiriyoruz, fuarı değerlendiriyoruz. Genel olarak sıkıntılı bir süreçten geçsek de 2026 için umutların yüksek olduğunu gözlemledik bu fuarda. İnşallah geçmiş günleri unutturan, sıkıntılı günleri unutturan, güzel, hareketli, bereketli dönemin başladığı bir fuar olur" ifadelerini kullandı.

Türkiye firmalarının düşük kur, yükselen maliyetler sebebiyle dünya pazarında rekabet güçlerinin azaldığını söyleyen DSO Başkanı Kasapoğlu, "Biliyorsunuz, tekstil ihracatımız da geçen sene düşüşle kapattı. Denizli'deki düşüş Türkiye'ye göre biraz daha az diyebiliriz ama genel olarak dünyada tekstil ithalatının arttığı, alımların arttığı bir dönemde maalesef ihracatımız geriler pozisyonda. Ancak tabi şunu da söylemek lazım, yani bugün stantları gezdiğimizde, dolaştığımızda şunu da gözlemliyorum. Herkes yeni ürün geliştirmek, yeni koleksiyon yapmak konusunda oldukça hevesli. Bunu da ortaya koymuş durumdalar. Gerçekten Türk starları, Avrupa'nın stantlarıyla yarışır bir kaliteye sahip. Dünyanın en önemli üreticilerinden birileri olduklarını gösteriyorlar bunları bu fuarda. Dolayısıyla umutluyuz. Firmalarımızın yanındayız. Ekonomiyi işaret ediyoruz, sektörümüzü işaret ediyoruz. Milletvekillerimiz bizlerle beraber, oda başkanlarımız bizlerle beraber. Denizli için, sanayi için daha iyi neler yapılır bunları konuşuyoruz. Umarım 2026 hepimiz için iyi bir yıl olur" şeklinde konuştu

"Enerji üretimi, istihdam ve kamu yararı birlikte düşünülmeli"

Muğla'nın Milas İlçesi'nde faaliyet gösteren Yeniköy ve Kemerköy termik santrallerinin üretimde sürekliliği, istihdamın korunması ve bölgesel sosyal dengenin sürdürülmesi açısından kritik önem taşıyor. TES-İŞ Yatağan Şube Başkanı Fatih Erçelik, "Yeniköy ve Kemerköy santralleri, bu bölgede binlerce insanın ekmeği ve geleceği demek; üretimin devamı istihdamın ve sosyal huzurun güvencesidir" dedi.

Yeniköy Kemerköy Enerji Genel Müdür Yardımcısı Burak Işık ve İnsan Kaynakları ve İdari İşler Direktörü Cafer Varol, TES-İŞ Sendikası Yatağan Şube Başkanı Fatih Erçelik ile bir araya geldi. Görüşmede, Yeniköy ve Kemerköy termik santrallerinin bölge istihdamındaki yeri, enerji arz güvenliğine sağladığı katkı ve kamulaştırma süreçlerinin hukuki çerçevesi ele alındı. Santrallerin faaliyetlerinin, yalnızca enerji üretimi açısından değil, Muğla'nın Milas ve Yatağan hattında ekonomik ve sosyal yaşamın devamlılığı açısından da önemli bir rol üstlendiği değerlendirildi.

"İstihdamda süreklilik bölgenin ortak meselesi"

Görüşmede öne çıkan başlıklar arasında, termik santrallerinin doğrudan ve dolaylı istihdam yoluyla bölge ekonomisine sağladığı katkılar yer aldı. Santraller ve onlara bağlı faaliyet alanlarının, Milas ve Yatağan çevresinde binlerce ailenin geçim kaynağını oluşturduğu, bu nedenle üretimde sürekliliğin yalnızca işletmeler için değil, bölge halkı için de hayati olduğu ifade edildi.

Trabzon'da 2025 yılında su ürünleri denetimlerinde 43 kişiye 3,2 milyon TL para cezası

Balık stoklarının korunması ve sürdürülebilir balıkçılığın sağlanması amacıyla Trabzon İl Tarım ve Orman Müdürlüğü'nce 2025 yılında mevzuata aykırı faaliyetlerde bulunduğu tespit edilen 43 kişiye toplam 3 milyon 209 bin 276 TL idari para cezası uygulandı.

Trabzon İl Tarım ve Orman Müdürlüğü Balıkçılık ve Su Ürünleri Şube Müdürlüğü ekiplerince; yıl içerisinde karaya çıkış noktaları, nakil güzergâhları, işleme ve değerlendirme tesisleri, su ürünleri balık halleri ile perakende satış yerlerinde toplam 2 bin 254 denetim gerçekleştirildi.

Konuya ilişkin açıklamalarda bulunan Trabzon İl Tarım ve Orman Müdürü İsa Kaplan, 1 Eylül itibarıyla av sezonunun başlamasıyla birlikte 1380 sayılı Su Ürünleri Kanunu kapsamında denetimlerin artırıldığını belirterek yapılan kontrollerde mevzuata aykırı faaliyetlerde bulunduğu tespit edilen 43 kişi hakkında toplam 3 milyon 209 bin 276 TL idari para cezası uygulandığını söyledi.

Denetimler sonucunda mevzuata aykırı olduğu belirlenen 1.491 kilogram su ürününe el konularak mülkiyetinin kamuya geçirildiğini ifade eden Kaplan, yasa dışı avcılıkta kullanıldığı tespit edilen av araçlarının da toplatıldığını kaydetti. Bu kapsamda toplam 3 bin 650 metre uzunluğunda 11 adet balık ağı, 2 adet algarna donanımı, 1 adet su altı dalış ekipmanı ile 1 takım 3 kancalı çarpma olmak üzere 15 adet su ürünleri istihsal vasıtasının mülkiyetinin kamuya geçirildiği bildirildi.

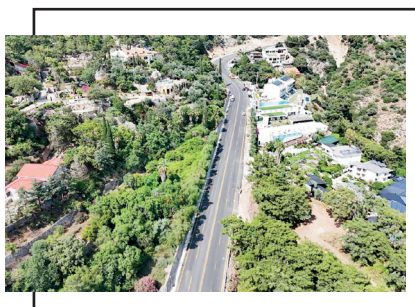

Fethiye-Ölüdeniz güzergâhı baştan sona yenileniyor

Muğla Büyükşehir Belediyesi'nin Fethiye-Ölüdeniz bölgesinde başlattığı yol, altyapı ve çevre düzenleme çalışmaları, bölgede büyük bir dönüşümle devam ediyor. 328 milyon TL'lik yatırımla yürütülen çalışmalar kapsamında 1. etap Patlangıç-Ovacık, 3. etap Hisarönü-Ölüdeniz ve 4. etap Ölüdeniz-Kayaköy yolunda asfalt çalışmaları tamamlandı. 2. Etap Ovacık-Şehir içi güzergâhında ise çalışmalar tüm hızıyla devam ediyor. Genel proje kapsamında 11 bin metre sıcak asfalt serimi, 4 bin 200 metre içme suyu hattı, 7 bin metre yağmursuyu hattı ve 4 bin 500 metre çelik oto korkuluk yapımı yer alıyor.

Buldan bezi yeni sezona hazırlanıyor

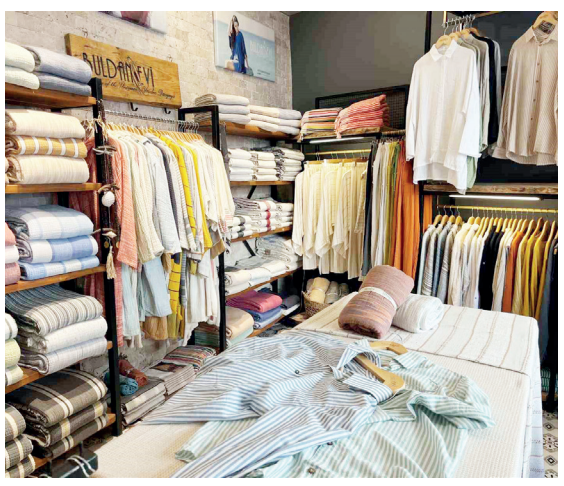

Denizli'nin Buldan ilçesinde 2016 yılında Buldan Ticaret Odası tarafından Coğrafi İşaret Tescili kazandırılan ve yazın serin, kışın sıcak tutmasıyla bilinen Buldan Bezi, 2026 sezonuna hazırlanıyor.

Denizli'nin Buldan ilçesinde 2016 yılında Buldan Ticaret Odası tarafından Coğrafi İşaret Tescili kazandırılan ve yazın serin, kışın sıcak tutmasıyla bilinen Buldan Bezi, 2026 sezonuna hazırlanıyor. Yüzde yüz organik pamuk olmasıyla dünyaca tanınan ve tercih edilen Buldan Bezinden üretilen kadın, erkek giysileri, peştamal, bornoz ve ev tekstil ürünleri üreticiler tarafından yapılan çalışmalar sonucunda yeni sezona hazır hale getiriliyor.

Buldan Bezinden üretilen ev tekstil ürünleri çarşaf, nevresim, perde ve yatak örtüsü olarak üretiliyor. Doğal klima özelliği olarak adlandırılan özelliği sayesinde de, kadın ve erkek kıyafetleri ve plaj giysileri yurt içinde ve dışında sahil bölgeleri ile termal bölgelerde organik üretimi ve hızlı kurumasıyla tercih ediliyor. Binlerce yıldır el tezgahlarında ve kara tezgahlarda yapılan Buldan Bezi üretimi son yıllarda teknolojik gelişimlere ayak uydurarak, otomatik tezgahlarda devam ediyor.

Yeni sezon öncesi renk, desen ve stil tercihlerini belirlediklerini ifade eden Melda Mustak; "Buldan, yöresel dokuma ürünleriyle dünyaya mal olmuş bir yerdir. Bizim ürünlerimiz iplik olarak girer dokuma olarak çıkar. Teknolojik gelişmelere ayak uydurarak yenilikçi tasarımlarımızla ön plana çıkıyoruz. Yazlık elbiselerimiz ve ev tekstil üretimi ile satışını yapıyoruz. Buldan bezinin yazın serin, kışın sıcak tutan bir yapısı vardır. Dünyadaki yeni trend ve gelişmelerini yakından takip ediyoruz. Bu sezonun renklerini ve stillerini belirledikten sonra plan ve proje oluşturup yeni oluşturulan ürünlerimizi tasarlayarak satışa sunuyoruz" dedi.

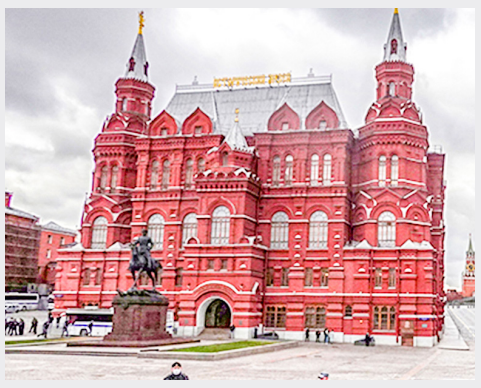

KREMLİN: "TRUMP'LA AYNI FİKİRDEYİZ, ZELENSKİY BARIŞ ANLAŞMASINI ENGELLİYOR"

Kremlin Sarayı Sözcüsü Dmitriy Peskov, ABD Başkanı Donald Trump'ın Ukrayna Devlet Başkanı Vladimir Zelenskiy'in savaşı sona erdirecek barış anlaşmasını engellediğine ilişkin ifadelerine değinen Peskov, Rusya'nın aynı fikri paylaştığını sözlerine ekledi.

Kremlin Sarayı Sözcüsü Dmitriy Peskov, düzenlediği basın toplantısında Rusya-Ukrayna Savaşı'na ilişkin son duruma değindi. ABD Başkanı Donald Trump'ın Ukrayna Devlet Başkanı Vladimir Zelenskiy'in savaşı sona erdirecek barış anlaşmasını engellediğine ilişkin ifadelerine değinen Peskov, Rusya'nın aynı fikri paylaştığını sözlerine ekledi. Peskov, gazetecilerin sorusu üzerine Trump ile aynı fikirde olduğunu söyleyerek "Katılıyorum, durum gerçekten de böyle. Başkan Putin ve Rus tarafı görüşmelere açık olmaya devam ediyor. Rusya'nın tutumu iyi biliniyor. ABD'li müzakereciler, Başkan Trump ve Kiev rejiminin liderleri bu tutumu çok iyi biliyorlar" dedi. Trump, Oval Ofis'te yaptığı açıklamada "Putin, gerçekten bir anlaşma yapmaya hazır. Ukrayna ise anlaşmaya daha az hazır" ifadesini kullanmıştı. Trump, ABD öncülüğündeki müzakerelerin İkinci Dünya Savaşı'ndan bu yana Avrupa'nın en büyük kara çatışmasını neden çözemediği sorusuna "Zelenskiy" yanıtını vermişti.

IRAK TV'SİNİN YAYINLAYAMADIĞI O RÖPORTAJ YENİDEVİR'DE "MAZLUM ABDİ'YE DEDİM Kİ..."

Suriye Cumhurbaşkanı Ahmed El-Şara, Kürtlerin haklarının yeni anayasa ile güvence altına alınacağını vurgulayarak, ülkenin birliği, hukukun üstünlüğü ve devlet otoritesinin yeniden tesisinin Suriye'de kalıcı istikrarın temelini oluşturduğunu söyledi.

Cumhurbaşkanı El-Şara, Shams televizyonuna verdiği kapsamlı röportajda, son 60 yılı aşkın sürede yaşanan zulümlerin yalnızca belirli bir kesimi değil, Kürtler dâhil olmak üzere Suriye toplumunun tüm bileşenlerini etkilediğini söyledi. Suriye devriminin, farklı kimliklere ve aidiyetlere sahip Suriyelilerin ortak mücadelesiyle gerçekleştiğini belirten El-Şara, Kürtlerin de bu süreçte önemli ve yapıcı bir rol oynadığını dile getirdi.

Ahmed El-Şara, devrik rejimin onlarca yıl süren iktidarı boyunca Suriye halkının tüm kesimlerinin, etnik ya da toplumsal ayrım gözetilmeksizin, ağır zulümlere maruz kaldığını belirterek, özgürlük sonrasındaki yeni dönemin eşit vatandaşlık, hukukun üstünlüğü ve devlet kurumlarının yeniden inşası esasına dayandığını vurguladı. El-Şara, bu sürecin tüm Suriyelilerin anayasal haklarını güvence altına alacağını, ülkenin toprak bütünlüğünü koruyacağını ve istikrar ile kalkınmayı güçlendireceğini ifade etti.

Cumhurbaşkanı El-Şara, özgürleşmenin Kürt halkına ve diğer tüm toplumsal bileşenlere yönelik zulümlere verilen ilk gerçek ve kapsamlı cevap olduğunu belirtti. Ayrımcı ve seçici politikalar izleyen, binlerce Kürdü vatandaşlıktan ve temel haklardan mahrum bırakan suç düzeninin yıkıldığını ifade eden El-Şara, devrik rejimin düşmesinin, Kürtlerin ve diğer Suriyelilerin haklarını yeniden kazanmasının önünü açtığını söyledi.

El-Şara, devrim yıllarında da bazı kontrolsüz veya disiplin dışı grupların uygulamaları nedeniyle toplumun tüm kesimlerinin zarar gördüğünü, ancak imkânlar dâhilinde sivilleri ve özellikle Kürt toplumunu korumak için azami çaba gösterildiğini, bunun ilgili bölgelerde yaşayanların tanıklıklarıyla sabit olduğunu kaydetti.

Cumhurbaşkanı El-Şara, devrik rejimin mezhepsel ve etnik fay hatlarını derinleştirerek toplumsal bölünmeyi bilinçli şekilde körüklediğini, bunun da güvensizlik ve kırılganlık mirası bıraktığını belirtti. Suriye'nin özgürleşmesinin ise eşit vatandaşlık, hukukun üstünlüğü, adil kaynak dağılımı ve hakların yasal ve kurumsal yollarla talep edilebildiği yeni bir dönemin kapısını araladığını vurguladı. Bu sürecin başarıya ulaşabilmesi için istikrar ve sükûnetin vazgeçilmez olduğunu ifade etti.

Cumhurbaşkanı El-Şara, özgürleştirme operasyonları sırasında devletin sorumluluk bilinciyle hareket ettiğini ve askeri niteliğine rağmen insani boyutu gözettiğini söyledi. Halep'te, özellikle Şeyh Maksud Mahallesi'nde yaşananların; güvenliği ve istikrarı koruma, Suriye ekonomisinin can damarlarını savunma ve hukuku uygulama çerçevesinde gerçekleştiğini belirtti.

Tekrarlanan saldırıların ve yerleşim bölgelerine yönelik tehditlerin bu adımı zorunlu kıldığını ifade eden El-Şara, operasyonun mümkün olan en düşük maliyetle yürütüldüğünü, siviller için güvenli geçiş koridorlarının sağlandığını kaydetti.

Cumhurbaşkanı El-Şara, Şam'a varışından yaklaşık bir buçuk ay sonra Mazlum Abdi ile gerçekleştirdiği ilk görüşmede kendisine, "Eğer Kürt toplumunun hakları için mücadele ettiğini söylüyorsan, bir damla kan dökmene gerek yok. Kürtlerin hakları anayasa ile güvence altına alınacaktır" dediğini aktardı. Kürtlerin Suriye devriminin ayrılmaz bir parçası olduğunu vurgulayan El-Şara, Kürt toplumunun tek bir yapı ya da yalnızca SDG ile temsil edilemeyeceğini, bu yapı içinde de ciddi görüş ayrılıkları bulunduğunu söyledi.

10 Mart Anlaşması ülkenin birliğini ve hakları güvence altına alıyor

Cumhurbaşkanı El-Şara, devletin SDG ile diyaloğa kan dökülmesini önleme ilkesiyle girdiğini belirterek, 10 Mart Anlaşması'nın Kürt toplumunun anayasal haklarını güvence altına aldığını, kültürel özgünlüğüne saygı gösterdiğini ve devletin tüm Suriye coğrafyasında egemenliğini tesis etmeyi hedeflediğini ifade etti. Anlaşmanın ayrıca ülke çıkarlarına hizmet etmeyen dış bağlantıların kesilmesini öngördüğünü ve bölgesel ile uluslararası düzeyde geniş kabul gördüğünü söyledi.

Anlaşmanın, Suriye'nin kuzeydoğusu dosyasında benzeri görülmemiş bir rahatlama sağladığını dile getiren El-Şara, ancak sahadaki uygulamanın ilerlemediğine dikkat çekti. Kürtlerin korunmasının sınır aşan silahlı yapılarla değil, yeni Suriye devletine tam entegrasyon ve siyasi-askeri kurumlara katılımla mümkün olduğunu vurguladı. Hakların anayasa ile güvence altında olduğunu, kota değil liyakatin esas alınacağını kaydetti.

Cumhurbaşkanı El-Şara, devletin 10 Mart Anlaşması'na bağlı olduğunu ve bunun tüm Suriyelilerin yararına olacak şekilde hayata geçirilmesini istediğini belirterek, SDG'nin önünde entegrasyon ve devlet inşasına katılım seçeneklerinin açık olduğunu söyledi. Suriye'nin birliği ve hukukun üstünlüğünün, hem ülkenin hem de bölgenin istikrarının temeli olduğunu vurguladı.

Cumhurbaşkanı El-Şara, anlaşmanın Şeyh Maksud'dan askeri unsurların çekilmesini, yalnızca mahalleden ve İçişleri Bakanlığı'na bağlı sınırlı sayıda güvenlik personelinin kalmasını öngördüğünü, ancak bu çekilmenin gerçekleşmediğini söyledi. Tekrarlanan ihlaller, çatışmalar ve çevre mahallelere yönelik bombardımanın Halep'teki istikrarı olumsuz etkilediğini kaydetti.

Bu durumun, SDG içindeki çoklu karar merkezleri ve sınır ötesi bağlantılar nedeniyle ortaya çıktığını belirten El-Şara, askeri ve güvenlik mantığının örgüt kararlarına hâkim olduğunu ifade etti.

Cumhurbaşkanı El-Şara, Kürt toplumunun korunmasının silahlı örgütler, mahallelerin askerileştirilmesi ve tüneller kazılmasıyla değil; devletle tam entegrasyon ve siyasi, askeri ve güvenlik kurumlarına katılımla mümkün olduğunu söyledi. Suriye devletinin, tüm vatandaşların haklarının gerçek güvencesi olduğunu vurguladı.

Kürtlerin tarihsel olarak Suriye toplumuna entegre olduğunu, siyasi, eğitim ve idari hayata katıldığını belirten El-Şara, hükümette Kürt temsilcilerin bulunduğunu, parlamentoya ve egemen kurumlara katılım teklif edildiğini ifade etti. Devletin kimseyi dışlamadığını, bazı kesimlerin kendi tercihleriyle bu süreçten uzak durduğunu söyledi. El-Şara, Şeyh Maksud operasyonunun sivillerin yüzde 90'ından fazlasının tahliye edilmesinden sonra gerçekleştirildiğini, uluslararası hukuk çerçevesinde güvenli geçişlerin sağlandığını belirtti. Bazı silahlı grupların sivillerin çıkışını engellediğini, hastaneler dâhil sivil tesisleri askeri amaçlarla kullandığını söyledi.

Cumhurbaşkanı El-Şara, Suriye'nin kuzeydoğusunun petrol, gaz, tarım, su ve enerji gibi ulusal zenginliklerin büyük bölümünü barındırdığını, SDG'nin bu bölgedeki kontrolünün devleti kaynaklarından mahrum bıraktığını ve yeniden imar çabalarını sekteye uğrattığını ifade etti. Devletin kimseyi tehdit etmediğini, ancak devlet dışı silahlı yapıların hem ulusal hem de bölgesel istikrarı tehlikeye attığını vurgulayan El-Şara, Irak deneyiminin Suriye ile kıyaslanamayacağını, coğrafi ve tarihsel koşulların farklı olduğunu söyledi.

Röportajın sonunda Cumhurbaşkanı El-Şara, devletin sivilleri korumaya, ihlalleri hukuk çerçevesinde soruşturmaya devam edeceğini belirterek; aklın ve hikmetin hâkim kılınması, başıboş silahların sona erdirilmesi ve güçlü, adil bir devlet inşa edilmesi çağrısında bulundu. Bu sürecin, yıllar süren acıların ardından tüm Suriyeliler için barış ve kalkınmanın kapısını aralayacağını ifade etti. ■**Oğuz Şayit**

ADALET BAKANLIĞINDAN

İstanbul 4. İcra Müdürlüğünün 2009/35341 Esas sayılı dosyasının imha edilmiş olduğu anlaşıldığından, 4473 sayılı Yangın, Yersarsıntısı, Seylâp veya Heyelân Sebebiyle Mahkeme ve Adliye Dairelerinde Ziyaa Uğrayan Dosyalar Hakkında Yapılacak Muamelelere Dair Kanun hükümlerinin söz konusu dosya için uygulanmasına ve anılan Kanun hükümleri gereğince işlem yapılmasına karar verildiği ilân olunur.

Resmi İlanlar: www.ilan.gov.tr'de BASIN: 2381969

İSTANBUL BİLGİ ÜNİVERSİTESİ SANTRAL İSTANBUL KAMPÜSÜ ISLAK ALANLAR YENİLEME YAPIM İŞLERİ İHALESİ

İhale Detayları:

Adı İstanbul Bilgi Üniversitesi - santralİstanbul Kampüsü Islak Alanlar Yenileme Yapım İşleri İhalesi

Kapsamı santralİstanbul Kampüsü'nde bulunan ıslak alanların yenileme yapım işlerinin yapılması

Süresi 8 (sekiz) ay

İhale kayıt numarası: **202601006**

İhale usulü Açık İhale

İhalenin yapılacağı adres Emniyettepe Mah. Kazım Karabekir Cad. No: 2/13 34060 Eyüpsultan İstanbul

İhale Dokümanının Görülmesi ve Satın Alınması

İhale belgeleri https://www.bilgi.edu.tr/tr/ihaleler/ linkinden ihale numarası ile görülebileceği gibi Emniyettepe Mah. Kazım Karabekir Cad. No: 2/13 34060 Eyüpsultan İstanbul adresinden ücretsiz bir şekilde görülebilir ve 1.000 TL bedelin "202509005 numaralı İhale Evrak Bedeli" açıklaması ile İstanbul Bilgi Üniversitesi TR21 0006 2001 6710 0006 2990 25 IBAN numaralı hesaba yatırılması ile satın alınabilir.

Tekliflerin Sunulacağı Yer, Son Teklif Verme Tarih ve Saati

İhale (son teklif verme) tarihi 23.01.2026

İhale (son teklif verme) saati 11:00

İhale komisyonu toplantı yeri Emniyettepe Mah. Kazım Karabekir Cad. No: 2/13 34060 Eyüpsultan İstanbul

Teklifler, ihale (son teklif verme) tarih ve saatine kadar yukarıda belirtilen yere verilebileceği gibi, iadeli taahhütlü posta yoluyla da gönderilebilir. İhale (son teklif verme) saatine kadar İdareye ulaşmayan teklifler değerlendirmeye alınmaz.

İhale Dosyasında İsteklinin Sunacağı Belgeler:

202601006 Numaralı İhale Evrakı Teslim Tutanağı	İdari Ve Teknik Şartnamede Belirtilen Yeterlik Belgeleri
202601006 Numaralı İhale Evrak Bedeli" Açıklamalı Ödeme Dekontu	Son 3 Yıla Ait Gelir Tablosu, (SMMM Veya YMM Islak Onaylı) Bilanço
Güncel Vergi Levhası	Sgk'dan Alınmış Olan Firmanızın Prim Borç Durumuna İlişkin Belge
Ticaret Sicilden Alınmış Güncel Faaliyet Belgesi	Vergi Borç Durumuna İlişkin Belge
Ticaret Sicil Gazetesi Kuruluş İlanı Örneği	Son 3 Yıla Ait Kurumlar Vergisi/ Gelir Vergisi (Şahıs Şirketleri) Beyannamesi Ve İlgili Beyannamenin Tahakkuk Fişleri
Teklif Vermeye Yetkili Olduğunu Gösteren İmza Beyannamesi Veya İmza Sirküleri	Vekaleten İhaleye Katılma Halinde, Vekil Adına Düzenlenmiş, İhaleye Katılmaya İlişkin Noter Onaylı Vekaletname İle Vekilin Noter Tasdikli İmza Beyannamesi
Kamu İhalelerine Katılmaktan Yasaklı Olmadığına İlişkin Belge	İdari Şartname, Teknik Şartname, Taslak Sözleşme, Geçici Teminat Mektubu, Kesin Teminat Mektubu, Teklif Mektubu

Resmi İlanlar: www.ilan.gov.tr'de BASIN: 2382025

ABD'DE ICE BİR KİŞİYİ DAHA VURDU

ABD Göçmenlik ve Gümrük Muhafaza Dairesi (ICE) ajanları, halka karşı sert müdahalelerini sürdürüyor. ICE ajanının 7 Ocak'ta Minnesota eyaletinde yer alan Minneapolis kentinde ABD vatandaşı bir kadını aracında silahla öldürmesinin ardından başlaya protestolar dün yeniden alevlendi. Minneapolis'te bir ICE ajanı tutuklamak istediği bir adamı bacağından vurdu. Minneapolis yetkilileri, vurulan adamın hayati tehlike taşımayan yaralarla hastanede olduğunu söyledi.

İç Güvenlik Bakanlığı (DHS) tarafından yapılan açıklamada, federal kolluk kuvvetleri görevlilerinin ABD'de yasa dışı olarak bulunan Venezuela uyruklu bir kişiyi durdurduğunu söyledi. DHS'ye göre, kişi aracıyla kaçtı ve park halindeki bir arabaya çarptıktan sonra yaya olarak kaçmaya başladı. Memurlar kişiye ulaştıktan sonra yakındaki bir apartmandan iki kişi daha geldi ve üçünün tamamı memura saldırmaya başladı. DHS açıklamasında, "Üç kişi tarafından pusuya düşürüldüğü sırada hayatı ve güvenliği için korkan memur, hayatını savunma amaçlı bir ateş açtı" ifadelerini kullandı. DHS, aralık ayının başından bu yana eyalette 2 binden fazla tutuklama yapıldığını ve geri adım atılmayacağını bildirdi. Minneapolis Polis Şefi Brian O'Hara, silahlı müdahale sonrası patlak veren protestoyu yasadışı olarak nitelendirerek, protestoculara derhal dağılmaları çağrısında bulundu. ICE ajanları, insanları araçlardan ve evlerden sürükleyerek çıkardı ve memurların toparlanıp gitmesini talep eden öfkeli kalabalıkla karşı karşıya kaldı. Gaz maskeleri ve kasklar takan bir grup görevli, kalabalığa göz yaşartıcı gaz, plastik mermi ve ses bombaları atarken, protestocular güvenlik güçlerine havai fişek, taş ve kartopu atarak, "Sokaklar bizim" diye slogan attı.

■**Tuba Duman Yıldızbakan**

SÜRGÜNDEKİ RIZA PEHLEVİ, İRAN'DA MUHTEMEL REJİM DEĞİŞİKLİĞİ SONRASI İÇİN VAATLERİNİ AÇIKLADI

Devrik İran Şahı Muhammed Rıza Pehlevi'nin en büyük oğlu olan sürgündeki Rıza Pehlevi, sosyal medya hesabından yayınladığı mesajda, İran'da muhtemel bir rejim değişikliği sonrası için vaatlerini açıkladı. İran'ın mevcut rejim nedeniyle terörizm, aşırılık ve yoksullukla özdeşleştirildiğini savunan Pehlevi, "Gerçek İran ise farklı bir İran'dır. Güzel, barışsever ve çiçek açan bir İran" ifadelerini kullandı. İslam Cumhuriyeti'nden önce var olan İran'ın bu rejimin yıkılmasıyla küllerinden yeniden doğacağını söyleyen Pehlevi, "Bu nedenle, rejimin çöküşünden sonra özgür İran'ın komşularına ve dünyaya karşı nasıl hareket edeceği konusunda net olmak istiyorum" dedi.

BAKALIM BU KEZ TUTACAK MI?

Hava sıcaklığının, batı kesimlerde mevsim normalleri civarında diğer yerlerde mevsim normalleri altında seyredeceği tahmin edilirken rüzgarın ise kuzey kesimlerde güney, güney kesimlerde kuzey yönlerden hafif, ara sıra orta kuvvette esmesi bekleniyor.

Hafta sonu yurda giriş yapan yeni soğuk hava dalgası ile birlikte 3 gün boyunca karla karışık yağmur ve kar yağışları bekleniyor.

İstanbul Büyükşehir Belediyesi (İBB) Afet Koordinasyon Merkezi (AKOM), kentte 18-19 Ocak tarihlerinde karla karışık yağmur beklendiğini bildirdi.

AKOM'un sosyal medya hesabından paylaşılan haftalık hava tahmin raporunda, 18 Ocak Pazar ve 19 Ocak Pazartesi günleri karla karışık yağmurun beklendiği belirtilen raporda, en düşük ve en yüksek hava sıcaklıklarının pazar günü 2/5, pazartesi günü ise 3/6 olacağının öngörüldüğü aktarıldı.

Raporda, en düşük sıcaklığın 3, en yüksek sıcaklığın ise 8 derece olması beklenen 20 Ocak Salı günü ise kentte havanın parçalı ve az bulutlu geçeceğinin tahmin edildiği belirtildi.

■**Sercan Toplar**

KAÇAK DİŞÇİYE OPERASYON

Antalya'nın Manavgat ilçesinde kaçak olarak yurda getirilen cihazlarla diplomasız şekilde diş tedavisi yaptığı belirlenen şüphelinin iş yerinde çok sayıda kaçak ve sahte sağlık malzemesi ele geçirildi.

Antalya İl Jandarma Komutanlığı ekipleri tarafından Manavgat Cumhuriyet Başsavcılığının talimatıyla kaçakçılık suçlarıyla mücadele kapsamında yürütülen çalışmalarda, diplomasız olarak diş tedavisi yaptığı tespit edilen bir şüpheliye yönelik operasyon düzenlendi. Manavgat ilçesinde gerçekleştirilen faaliyetlerde, H.Ö. isimli şüphelinin gümrük işlemlerine tabi tutulmadan yurda getirilen cihazlarla diş tedavisi yaptığı belirlendi. Şahsa ait iş yerinde yapılan aramada 1 adet diş ünitesi, 2 adet kompresör ve 5 bin 980 adet kaçak ve sahte diş tedavisinde kullanılan anestezi ile sağlık malzemesi ele geçirildi.

Olayla ilgili soruşturma başlatıldı.

ISINMA DESTEĞİ DEVAM EDECEK

İhtiyaç sahibi hanelere yönelik ısınma amaçlı kömür desteği, Cumhurbaşkanı Kararı ile bu yıl da uzatıldı. Kömürün tedarikinden dağıtımına, hane başı miktarından kullanım esaslarına kadar tüm düzenlemeler Resmi Gazete'de yayımlanarak yürürlüğe girdi.

Kararla, kömür dağıtımı yapılacak ihtiyaç sahibi hanelerin ve kömür miktarının belirlenmesi, kömürün tedariki, sevkiyat programı ve dağıtım organizasyonunun yapılması, dağıtılacak kömürün niteliği ve satış fiyatının tespitine yönelik usul ve esaslar belirlendi.

Buna göre il-ilçe bazında hane başı kömür miktarları, bölgenin iklim koşulları, geçmiş yıllara ait dağıtım miktarları ve kömürün ısıl değerleri dikkate alınarak Hazine ve Maliye Bakanlığınca belirlenecek. Vakıfların yıl içinde hane başı kömür miktarındaki değişiklik taleplerini değerlendirme yetkisi de Bakanlıkta olacak. Yardımdan faydalanacak haneler, ilgili kanun uyarınca her il ve ilçede kurulu bulunan vakıflar tarafından muhtaçlık kriterine uygun olarak tespit edilecek. Vakıflarca tespiti yapılan hane sayıları ise Aile ve Sosyal Hizmetler Bakanlığının değerlendirmeleri sonucu onaylanacak.

Dağıtımı yapılan kömür, muhatap ailenin ısınma ihtiyacının karşılanması dışında herhangi bir tasarrufa konu edilemeyecek. Kömürün amacı dışında kullanıldığının tespiti durumunda yardımdan faydalanan hanelerin hak sahiplikleri, vakıflarca yeniden gözden geçirilecek. Vakıflara yapılacak kömür sevkiyatları, Türkiye Kömür İşletmeleri Kurumu Genel Müdürlüğü ve Türkiye Taşkömürü Kurumu Genel Müdürlüğü tarafından belirlenen sevkiyat programı dahilinde gerçekleştirilecek.

Sosyal yardımlaşma ve dayanışma vakıflarınca belirlenecek ihtiyaç sahibi hanelere il ve ilçe içinde dağıtım organizasyonu vakıflara ait olacak.

CEZAEVİ ISLAH ETMİYOR

Samsun'da cezaevinden 104 gün önce çıkan ve sokak ortasında bir kişiyi bıçaklayarak öldüren şahıs adliyeye sevk edildi.

Olay, Tekkeköy ilçesi Sanayi Mahallesi'nde dün akşam meydana geldi. Edinilen bilgiye göre, kasten yaralama ve uyuşturucu suçlarından toplam 28 suç kaydı bulunan 2 çocuk babası Dursun Can (40), 4 yıl önce boşandığı eski eşini rahatsız ettiği öne sürülen Mesut İnan (50) ile karşılaştı. Aralarında daha önceden husumet bulunduğu öğrenilen ikili arasında çıkan tartışma kısa sürede büyüdü. Tartışma sırasında Dursun Can, yanında bulunan bıçakla Mesut İnan'ı göğsünden bıçakladı.

Ağır yaralanan Mesut İnan, olay yerine çağrılan sağlık ekipleri tarafından özel bir hastaneye kaldırıldı ancak yapılan tüm müdahalelere rağmen hayatını kaybetti. Mesut İnan'ın göğüs kısmından aldığı bıçak darbesi sonucu hayatını kaybettiği öğrenildi.

Şüpheli Dursun Can, Samsun Emniyet Müdürlüğü Asayiş Şube Müdürlüğü Cinayet Büro Amirliği ekipleri tarafından gözaltına alındı. Şüphelinin, cezaevindeyken de Mesut İnan ile eski eşi nedeniyle aralarında husumet bulunduğu, 02 Ekim'de cezaevinden çıktıktan 104 gün sonra cinayeti işlediği öğrenildi. Polisteki sorgulaması tamamlanan Dursun Can çıkarıldığı mahkemece tutuklandı.

■**Zafer Çalışkan**

42 YILDIR ARANIYORDU ESENLER'DE YAKALANDI

Cezaevinden firar eden ve hakkında 42 yıl 2 ay 10 gün kesinleşmiş hapis cezası bulunan Nurşah Ç., Asayiş Şube Müdürlüğü Aranan Şahıslar Büro Amirliği ekiplerinin çalışmaları sonucu yakalanarak gözaltına alındı.

Edinilen bilgiye göre, firari hükümlülerin yakalanmasına yönelik yürütülen çalışmalar kapsamında Nurşah Ç. Esenler'de yakalanarak gözaltına alındı. Firari hükümlü, emniyetteki işlemlerinin ardından adliyeye sevk edildi. Nurşah Ç.'nin; bina içinde muhafaza altına alınmış olan eşya hakkında hırsızlık, elde veya üstte taşınan eşyayı çekip almak suretiyle hırsızlık, dolandırıcılık, herkesin girebileceği bir yerde bırakılmakla birlikte kilitlenmek suretiyle hırsızlık ile hükümlü ve tutuklunun kaçması suçlarından toplam 42 yıl 2 ay 10 gün hapis cezası bulunduğu öğrenildi.

YHT BİLETLERİNE ZAM

Ulaştırma Bakanlığı, Yüksek Hızlı Tren (YHT) biletlerinde yeni tarifeyi açıkladı. Yapılan düzenlemeyle fiyatlar yüzde 19,23 oranında artırıldı. Buna göre Ankara–İstanbul hattında bilet ücreti 780 TL'den 930 TL'ye yükseldi.

Yeni tarifeye göre diğer hatlarda bilet fiyatları şöyle belirlendi: Eskişehir–Sakarya: 565 TL, Eskişehir–Ankara: 480 TL, Eskişehir–İstanbul: 600 TL, Eskişehir–Konya: 665 TL, Eskişehir–Sivas: 1.500 TL.

İBRAHİM HALİL ER

Osmanlılar Döneminde Filistin'e Yahudi Göçü (12)

3.2.1. Fermanlar /Layihalar ve Raporlar

Bu dönemde yayınlanan fermanlar, talimatlar ve raporlar, göçü sınırlamayı amaçlamıştır. Osmanlı Devletinin göçü sınırlama amacıyla yayınladığı fermanlar ve özellikleri de şunlardır:

1882 Fermanı (BOA, Y.A.HUS 174/72): Yahudilerin Filistin'de arazi satın alması ve toplu yerleşim kurması yasaklanmıştır. 1881'de başlayan "Birinci Aliya" göç dalgasıyla Yahudilerin Filistin'e akını artınca II. Abdülhamid, Yahudilerin Filistin'de arazi satın almasını ve toplu yerleşim kurmasını yasaklayan bir ferman yayınladı. Bu ferman, Yahudi göçmenlerin Filistin'e girişini sınırlamayı ve mevcut Yahudi nüfusun yerleşim faaliyetlerini denetlemeyi amaçlıyordu. Ferman, yerel yöneticilere gönderilerek uygulanması talimatı verildi.

Fermana göre:

• Yahudilerin Filistin'de arazi satın alması yasaklandı.

• Yahudi göçmenlerin Filistin'e girişi, yalnızca dini ziyaret (örneğin, hac) amacıyla sınırlı tutuldu ve 30 günlük geçici vize ile sınırlandırıldı.

• Yerel yöneticilerden, Yahudi yerleşim faaliyetlerini rapor etmeleri istendi.

Bu ferman, teoride katı bir yasak getirse de, pratikte tam uygulanamadı. Bazı Yahudiler, aracı kişiler veya Osmanlı bürokratlarıyla anlaşarak arazi satın aldı.

1884 Talimatı (BOA, DH.MKT 1565/82): Yahudi göçmenlerin limanlarda denetimi emredilmiştir.

Sultan II. Abdülhamid, Yahudi göçmenlerin Filistin'e girişini daha sıkı denetlemek için bir talimat yayınladı. Bu talimat, limanlarda ve sınır kapılarında Yahudi göçmenlerin pasaportlarının kontrol edilmesini ve Filistin'e yerleşme amacı taşıyanların geri çevrilmesini emrediyordu. Ayrıca, Yahudilerin Filistin dışındaki Osmanlı bölgelerine (örneğin, Anadolu veya Irak) yerleşmesine izin verilebileceği belirtildi.

Buna göre:

• Yahudi göçmenlerin Filistin'e girişi için sıkı pasaport kontrolleri getirildi.

• Filistin'e gelen Yahudilerin dini ziyaret amacıyla geldiklerini kanıtlamaları gerekiyordu.

• Yerel yöneticilere, Yahudi yerleşimlerini izleme ve rapor etme görevi verildi.

Bu talimat, Yahudi göçünü yavaşlatmış ancak tamamen durdurama-mıştır.

1888 Şam Vilayeti Raporu (BOA, DH.MKT 1565/82): Yahudi yerleşimcilerin modern tarım tekniklerinin Arap çiftçiler üzerinde baskı yarattığı bildirilmiştir.

Şam vilayetinden gelen bu rapor, Yahudi yerleşimcilerin Filistin'deki tarım kolonilerinde modern tarım tekniklerini kullandığını ve bu durumun yerel Arap çiftçiler arasında ekonomik rekabet yarattığını belirtir. Rapor, Osmanlı yönetiminin bu faaliyetleri ekonomik bir tehdit olarak görmeye başladığını gösterir.

1890 Kudüs Raporu (BOA, DH.MKT 1769/35): Yahudi yerleşimlerinin artışı ve yasakların ihlali rapor edilmiştir.

1893 Kudüs Mutasarrıflığı Yazışmaları (BOA, Y.PRK.ASK 89/45): Yahudi göçmenlerin dini ziyaret vizesini aştığı belirtilmiştir. Kudüs'teki yerel yöneticiler, Yahudi göçmenlerin dini ziyaret vizesiyle Filistin'e gelip yerleşim kurduğunu ve bu durumun yasakları ihlal ettiğini rapor etmiştir. Bu yazışmalar, II. Abdülhamid'in denetim çabalarının yerel düzeyde karşılaştığı zorlukları yansıtır.

1900 Diplomatik Yazışma (BOA, Y.A.HUS 412/13): Siyonist hareketin propaganda faaliyetleri rapor edilmiştir.

1901 Diplomatik Yazışmalar (BOA, Y.PRK.AZJ 35/47): Herzl'in önerisinin reddedildiği belgelenmiştir. Osmanlı'nın Londra ve Paris büyükelçiliklerinden gelen yazışmalar, Avrupa'daki Siyonist hareketin Osmanlı karşıtı propaganda yürüttüğünü ve Rothschild ailesinin mali desteğinin bu faaliyetleri güçlendirdiğini bildirmiştir. Bu belgeler, Abdülhamid'in uluslararası baskılar karşısındaki temkinli tutumunu gösterir.

1897-1901 Siyonist Faaliyetlere İlişkin Raporlar (BOA, Y.PRK.AZJ 35/47):

Theodor Herzl'in 1897'de Birinci Siyonist Kongre'yi düzenlemesi ve 1901'de Abdülhamid ile görüşmesi, Osmanlı bürokrasisini alarma geçirmiştir. Bu dönemde, İstanbul'daki sadrazamlık makamı ve Filistin'deki yerel yöneticiler, Siyonist hareketin faaliyetlerini izlemek için raporlar hazırlamıştır. 1901 tarihli bir raporda, Herzl'in Osmanlı borçlarını ödeme karşılığında Filistin'de yerleşim önerdiği, ancak Abdülhamid'in bu öneriyi reddettiği belirtilmiştir.

1903 Filistin'deki Koloni Raporları (BOA, Y.MTV 245/47):

1903'te Kudüs ve Şam vilayetlerinden gelen raporlar, Yahudi kolonilerinin (örneğin, Zichron Yaakov) sayısında artış olduğunu ve bu kolonilerin Edmond de Rothschild gibi Yahudi bankerler tarafından finanse edildiğini bildirmiştir. Raporlar, bu faaliyetlerin Osmanlı yasalarını ihlal ettiğini ve yerel Arap nüfusun tepkisine yol açtığını vurgular.

II. Abdülhamid, Yahudilere bireysel olarak hoşgörülü bir yaklaşım sergilerken, Filistin'e toplu göç ve Siyonist hareketin siyasi hedeflerine karşı sert bir politika izlemiştir. Bu dönem, Filistin meselesinin modern tarihteki temellerini atan kritik bir süreçtir.

Anlaşıldığı üzere Osmanlı yöneticileri, Siyonistlerin amaçlarından haberdar oldukları gibi bu anlamda verilecek tavizlerin gelecekte nelere yol açacağını da biliyorlardı. Bu düşüncelerle teklifin kabulünün mümkün olmadığı padişahın oluruna ahzedilir. Aslında Sultan II. Abdülhamid, devlete ait boş arazilere muhacirlerin yerleştirilmesine karşı değildi. Onun itirazı Yahudi göçmenlerin Filistin topraklarına yerleştirilmesindeydi. Çünkü ona göre bu planın uygulanması uzun vadede Filistin topraklarında bağımsız bir Yahudi devletin kurulması tehlikesini ortaya çıkaracaktı. Osmanlı arşivleri, Abdülhamid'in Yahudi göçünü denetleme çabalarını ve zorluklarını ortaya koyar. Bu belge, Abdülhamid'in Filistin'deki demografik ve siyasi dengeyi koruma çabasını yansıtır. Mandel, fermanın uygulanmasındaki zorlukları yerel bürokrasideki yolsuzluklara bağlar.

SPOR SALONLARINDA HİJYEN ALARMI: ALETLER SANILANDAN ÇOK DAHA KİRLİ

Kış aylarında açık havada egzersizin zorlaşmasıyla birlikte spor salonları daha yoğun kullanılmaya başlarken, ortak kullanılan spor ekipmanları enfeksiyon riski açısından dikkat çekiyor. Prof. Dr. Nafiz Koçak, bu yoğunluğun önemli bir hijyen riskini de beraberinde getirdiğini vurguladı.

Dambıl, halter barları, koşu bandı tutacakları, kondisyon bisikletleri ve egzersiz minderleri gün boyunca birçok kişi tarafından temas edilen yüzeyler arasında yer alıyor. Ter, cilt teması ve yetersiz dezenfeksiyon bu ekipmanları mikroorganizmalar için uygun bir zemin haline getiriyor. Medicana Çamlıca Hastanesi Enfeksiyon Hastalıkları Uzmanı Prof. Dr. Nafiz Koçak, "Yapılan bazı ölçümlerde spor salonlarında sık temas edilen ekipmanların, tuvalet kapağından daha fazla bakteri barındırabildiği görülüyor. Özellikle Staphylococcus aureus, E. coli ve mantar etkenleri bu yüzeylerde sık tespit ediliyor" dedi.

Kapalı alanlarda geçirilen sürenin uzaması enfeksiyon riskini artırıyor

Soğuk havalar nedeniyle insanların daha uzun süre kapalı alanlarda vakit geçirdiğini, bu durumun kalabalık ortamların artmasına ve mikroorganizmaların kişiden kişiye daha kolay yayılmasına zemin hazırladığını belirten Prof. Dr. Nafiz Koçak, "Özellikle spor salonları gibi ortak kullanım alanlarında yeterli havalandırmanın sağlanamaması, virüs ve bakterilerin ortamda asılı kalma süresini uzatır. Bunun yanı sıra soğuk hava, güneş ışığından daha az faydalanılması ve mevsimsel beslenme değişiklikleri bağışıklık sisteminin direncini olumsuz etkileyebilir. Grip ve soğuk algınlığı gibi üst solunum yolu enfeksiyonlarının kış aylarında yaygınlaşması, vücudu enfeksiyonlara karşı daha savunmasız hale getirir. Terleme sonrası vücudun soğuması ve nemli ortamlar ise bakteri ve mantarların çoğalması için uygun şartlar oluşturur. Bu şartlar altında spor salonlarında hijyen kurallarına uyulmaması; cilt enfeksiyonları, mantar hastalıkları, göz enfeksiyonları ve solunum yolu enfeksiyonlarının yayılımını kolaylaştırmaktadır" açıklamalarında bulundu.

Spor salonlarında genel temizlik yapılsa bile, ekipmanların her kullanımdan sonra dezenfekte edilmemesinin enfeksiyon zincirinin kırılmasını zorlaştırdığını söyleyen Prof. Dr. Nafiz Koçak, "Kış aylarında bağışıklık sistemi zaten daha hassas. Bu dönemde 'nasıl olsa salon temizleniyor' düşüncesiyle kişisel önlemleri ihmal etmek, enfeksiyon riskini ciddi şekilde artırabilir" uyarısında bulundu.

El hijyeni önemsenmeli, kişisel eşyalar ortak kullanılmamalı

Prof. Dr. Nafiz Koçak, basit ama etkili önlemlerle olası enfeksiyon risklerini büyük ölçüde azaltılabilmek için şu önerilerde bulundu:

"Antrenman öncesi ve sonrası ekipmanları silin.

Kendi havlunuzu kullanın, ortak havlu veya minderlerden kaçının.

Ellerinizi sık sık yıkayın veya el antiseptiği kullanın.

Açık yara, kesik veya cilt lezyonlarını mutlaka kapatın.

Spor sonrası terli kıyafetlerle kalmayın.

Kış aylarında bağışıklığı destekleyecek uyku ve beslenmeye özen gösterin."

Katarakta dikkat!

"EN YÜKSEK KÖRLÜK NEDENİ, MUTLAKA DÜZENLİ MUAYENE YAPILMALI"

Halk arasında "göze perde inmesi" olarak da tanımlanan katarakta yönelik uyarılarda bulunan uzmanlar, "Hasta sisli bir perdenin, buzlu bir camın arkasından görüyormuş gibi bir hisse kapılır. Daha ziyade yaşlılarda görüyoruz ama sadece yaşlılara has bir hastalık değil. Tek tedavisi cerrahi olarak o kesifleşmiş merceğin çıkartılması. Önlemek tamamen mümkün değil, belki geciktirilebilir. En yüksek körlük nedenidir ama geri dönüştürülebilir. Korkmasınlar, göz muayenelerini mutlaka düzenli yaptırsınlar" dedi.

Halk arasında "göze perde inmesi" olarak da ifade edilen katarakt, göz merceğinin saydamlığını kaybetmesi sonucu görme kalitesinin bozulduğu bir durum olarak belirtiliyor. Çift görme, ışık saçılması, renklerde soluklaşma, sisli, puslu görme ve gözlük numarasının değişkenlik göstermesi gibi belirtileri olduğu aktarılan hastalığa karşı uzmanlar uyardı. İlerleyen yaş, sigara, yüksek tansiyon, şeker hastalığı, birtakım ilaçların uzun süre kullanımı gibi durumların katarakt oluşumunda etkili olabildiğine dikkat çeken hekimler, hastalık ve tedavisine ilişkin bilgi verdi.

"Katarakt gözümüzün içerisinde mevcut olan lensimizin yani göz içi merceğinin saydamlığını yitirmesi, yani matlaşmasıdır" diyen Bakırköy Dr. Sadi Konuk Eğitim Araştırma Hastanesi Göz Hastalıkları Bölümü'nden Doç. Dr. Hatice Nur Topuz, "Lensin şeffaflığını yitirmesiyle hasta sisli bir perdenin, buzlu bir camın arkasından görüyormuş gibi bir hisse kapılır. Görmede azalma, renklerde soluklaşma, ışıklarda saçılma, özellikle gece görüşünde zorluk, araba kullanmada zorlanma ve gözlük numaralarının sık değişimi olarak belirtilerini belirtebiliriz. Katarakt yaşlanmanın aslında doğal bir süreci, daha ziyade yaşlılarda görüyoruz. Sadece yaşlılara has bir hastalık değil, daha erken yaşlarda da, gençlerde de, hatta yeni doğanlarda da görebiliyoruz. Şeker hastalığı olan, sigara kullananlarda, ultraviyole ışınlara sık maruziyette ve bazı ilaçlar, özellikle kortizon ilaçlarının uzun süre kullanılmasına bağlı olarak da daha erken yaşlarda katarakt gelişimini görebiliyoruz. Kataraktın şu an ilaç, damla, hap ya da gözlükle tedavisi mümkün değil. Tek tedavisi cerrahi olarak o kesifleşmiş merceğin çıkartılması. Önlemek tamamen mümkün değil ama belki geciktirilebilir. Ultraviyole korumalı güneş gözlükleri kullanmak, sigaradan uzak durmak, kortizon gibi ilaçları düzensiz kullanmamak ve diyabet kontrolü önemli. Elbette ki ekran maruziyetine sadece katarakt için değil, günümüzün artık en büyük sorunlarından biri olan miyopinin de, kuru gözün de engellenmesi için dikkat etmek gerekmekte. Operasyon yaklaşık 10-15 dakika sürüyor, ağrısız oluyor, lokal anesteziyle yapıyoruz. Aynı gün taburcu edebiliyoruz. Hastaların birçoğunda ertesi gün belirgin bir görme artışı oluyor. Eğer kontrollerine düzenli gelir, ameliyat sonrası verdiğimiz damlaları da düzenli kullanırlarsa birkaç gün içinde net görüşe sahip oluyorlar. Katarakt tekrarlamaz ama ameliyattan aylar, yıllar sonra bizim lensin içine yerleştirdiğimiz bir zar var, o zarın üzerinde bulanıklaşmalar meydana gelebilir. Öyle bir durumda onu lazerle tedavi edebiliyoruz. Katarakt, en yüksek körlük nedenidir ama geri dönüştürülebilir. Korkmasınlar, geciktirmesinler, göz muayenelerini mutlaka düzenli yaptırsınlar" dedi. Annesinde de katarakt olduğunu kendisinin fark ettiğini söyleyen İstanbul Kanuni Sultan Süleyman Eğitim ve Araştırma Hastanesi Göz Hastalıkları Bölümü'nden Doç. Dr. Nihat Sayın, "Katarakt ameliyatı şu anki teknolojiyle çok kısa sürede yapılan bir ameliyat ama her zaman riskleri var. Enfeksiyon, kanama riski var. O yüzden hastaları katarakt ameliyatından sonra birinci gün, hafta, aylarında muhakkak kontrole çağırıyoruz. Her ne kadar kolay gözükse de komplikasyonları açısından çok riskli bir ameliyat. O yüzden doktorlarının tavsiye ettikleri zamanlarda kontrollerine gelmeliler. Bazı durumlarda göz tansiyonunu artırabilir veya göz arkasındaki muayenemizi engelleyebilir. Bu durumlarda katarakt ameliyatının daha erken zamanlarda yapılması gerekebilir. İki türlü kataraktımız oluyor. Çocuklardaki kataraktı zaten çocuk fark edemiyor, hekim ve anne, baba fark edebiliyor. Erken doğanlarda ve normal yenidoğanda ilk 1 ayında bir göz muayenesinin olmasını, katarakt var mı yok mu açısından istiyoruz. İkincisi erişkinler, onlar da görme keskinliği azalması şikayetiyle geliyor, kendilerini biliyorlar. Çocuklardaki katarakt ameliyatı çok acil ve elzem. Erişkinlerde hastanın şikayetine göre karar veriyoruz. Erken tanı özellikle çocuklarda çok önemli. Çünkü göz tembelliği riski var. Zamanında müdahale edilmezse tembellik yapıyor, ki maalesef belli bir yaştan sonra tedavisi yok" şeklinde konuştu.

Uzman Dr. Diribaş: "Rahim ağzı kanserinden ölüm, ancak ihmal sonucu yaşanabilir"

Yıllık smear taramaları ve HPV testiyle erken tanı koymanın mümkün olduğunu belirten Kadın Hastalıkları ve Doğum Uzmanı Dr. Kemal Diribaş, "Bu yüzyılda rahim ağzı kanserlerinden her ölen insan büyük bir ihmal sonucundandır. Herkes en az yılda bir kez pap smear taramasını öneriyoruz. 5 yılda bir de HPV taramasını öneriyoruz" dedi.

Elazığ Medilines Hastanesi Kadın Hastalıkları ve Doğum Uzmanı Kemal Diribaş, rahim ağzı kanseri hakkında bilgilendirmelerde bulundu. Rahim ağzı kanseriyle oldukça sık karşılaşıldığını aktaran Diribaş, kanseri erken dönemde başlangıç aşamasındayken yakalayıp basit tedavilerle yok etme şanslarının olduğunu ifade etti. Yıllık smear taramaları ve HPV testiyle erken tanı koymanın mümkün olduğunu vurgulayan Diribaş, günümüz yüzyılında rahim ağzı kanserlerinden ölen her insanın büyük bir ihmal sonucu ölebileceğini söyledi.

Kanser haftası nedeniyle rahim ağzı kanserleri hakkında bilgilendirmelerde bulunan Kadın Hastalıkları ve Doğum Uzmanı Dr. Kemal Diribaş, "Rahim ağzı kanserleri kadın jinekolojik kanserleri içerisinde oldukça sık karşılaştığımız bir kanser türüdür. Bu nedenle bizim poliklinik pratiğimizde oldukça önem verdiğimiz bir konudur. Karın içi bir organ olmasına rağmen gözle muayene edebilmemiz bizim açımızdan çok önemlidir. Rahim ağzı kanserlerini erken dönemde başlangıç aşamasındayken yakalayıp basit tedavilerle yok etme şansımız olduğu için önleyici anlamda çok önem vermekteyiz. Yıllık smear taramaları ve HPV testiyle erken tanı koymamız mümkündür. Bu yüzyılda rahim ağzı kanserlerinden ölen her insan büyük bir ihmal sonucundandır" diye konuştu. Yılda en az bir kez pap smear taramasını öneren Diribaş, "5 yılda bir de HPV taramasını öneriyoruz. Eğer bunlarda bir risk tespit edilirse bir ileri aşama olan kolposkopie dediğimiz ileri yöntemlerle çok erken evrede öldürücü olan rahim kanserlerini yakalama şansımız vardır. Bu nedenle herkese jinekolojik muayenelerini yaptırıp yıllık smearlarını yaptırmalarını öneriyoruz. Rahim ağzı kanserini erken aşamada yakalayamazsak ileri aşamalarda daha büyük ameliyatlara ve daha zorlayıcı olan kemoterapi ve radyoterapi ile tedavi etme durumuna geçilebiliyor. Bu nedenle mutlaka erken evrede ve yıllık smear takiplerini yaptırarak bu kanserlerde kadınların kendilerinden koruma şansları var. HPV testi pozitif çıkarsa korkmayın. Vücut HPV'nin yüzde 90-95 oranını 5 yıl içerisinde atabiliyor. Bu nedenle bende HPV çıktı diye korkmanın veya çekinmenin bir faydası olmaz. Jinekoloji doktorlarına müracaat ederek erken evrede tedavisini yaptırabilirler. Kanserden korkmayın ama takiplerini mutlaka yaptırın. Rahim ağzı kanserlerinin 30'lu yaşlarda pik yaptığı bir dönem var ama asıl 50 yaşından sonra pik yapmaktadır. Bu nedenle özellikle menapoz dönemi sonrasında yılda en az bir kez, rahim ağzı smearlarını aldırmalarını öneriyoruz" dedi.

Çocuğunuzun tatilde kendini keşfetmesine izin verin

Klinik Psikolog Fulda Karaçiçek, yarıyıl tatilinde her boş anı yapılandırılmış etkinliklerle doldurmanın çocuğun kendi iç sesini duymasını zorlaştırdığını söyledi.

Sömestr tatili, çocuğun derslerdeki açığını kapatmaya yarayan bir molanın yanı sıra bireysel kimliğinin gelişimine katkı sağlayan önemli bir süreci de ifade ediyor. Yoğun okul temposu içinde çocukların genellikle yapmaları gerekenlere odaklanırken, 'tatil sürecinde ne istiyorum?' sorusunu kaçırdıklarını söyleyen Medline Adana Hastanesi'nden Klinik Psikolog Fulda Karaçiçek, bu dönemi verimli geçirilebilmesi için ebeveynlere önerilerde bulundu.

"Rami, yaşamın içinde bir kültür ve buluşma mekanına dönüştü"

İstanbul'un en büyük kütüphanesi olan Rami Kütüphanesi, 3. yılını geride bıraktı. Kültür ve Turizm Bakanı Mehmet Nuri Ersoy, 3 yılda 7,7 milyonu aşkın ziyaretçi ağırlayan Rami'nin bir kültür ve buluşma mekanına dönüştüğünü belirtti.

Kültür ve Turizm Bakanı Mehmet Nuri Ersoy, sosyal medya hesabından 3. yaşını kutlayan Rami Kütüphanesi'yle ilgili paylaşım yaptı. Bakan Ersoy, Cumhurbaşkanı Recep Tayyip Erdoğan'ın hizmete sunduğu Rami Kütüphanesi'nin kısa sürede İstanbul'un en yoğun ilgi gören kültür merkezlerinden biri hâline geldiğine dikkati çekti. Ersoy'un paylaştığı verilere göre Rami Kütüphanesi, 3 yıllık sürede milyonlarca ziyaretçiyi ağırlarken, binlerce etkinliğe ev sahipliği yaptı ve yüz binlerce kitabın okurla buluşmasına aracılık etti. Bakan Ersoy, yaptığı paylaşımda şu ifadeleri kullandı:

"İstanbul'un en büyük kütüphanesi Rami Kütüphanesi 3 yaşında. Cumhurbaşkanımız Recep Tayyip Erdoğan'ın teşrifleriyle İstanbul'umuza kazandırdığımız Rami Kütüphanesi; mimarisi, hizmet anlayışı ve sunduğu imkânlarla kısa sürede her yaştan vatandaşımızın yoğun ilgisini çeken, yaşamın içinde bir kültür ve buluşma mekanına dönüştü. 3 yılda 7,7 milyonu aşkın ziyaretçi, 2,9 milyar etkileşim, 8 bin 36 etkinlik, 2 milyonun üzerinde katılımcı, 302 bin ödünç kitap. Konferanslardan sergilere, çalıştaylardan sinema ve konserlere kadar pek çok etkinlik, Rami'nin nasıl yaşayan bir merkez haline geldiğini açıkça gösteriyor. Bakanlığımız Kütüphaneler ve Yayımlar Genel Müdürlüğü başta olmak üzere emeği geçen herkese teşekkür ediyorum."

Mersin'deki emekli evleri, emeklilerin ikinci adresi oldu

Mersin Büyükşehir Belediyesi tarafından hayata geçirilen Emekli Evleri, kent genelinde emeklilerin sosyal yaşamdan kopmadan aktif, sağlıklı ve dayanışma içinde bir hayat sürmesine katkı sağlamaya devam ediyor.

Sosyal Hizmetler Dairesi Başkanlığı bünyesinde hizmet veren Emekli Evleri, birçok emekli tarafından 'ikinci adres' olarak görülüyor. Yenişehir, Mezitli, Halkkent, Tarsus, Erdemli ve Anamur ilçelerinde faaliyet gösteren Emekli Evleri; yaş almış bireylerin neredeyse her gün faydalandığı, aile ortamının oluştuğu sosyal paylaşım alanları olarak dikkat çekiyor. Merkezlerde düzenlenen kültürel, sosyal ve sportif etkinlikler sayesinde emekliler hem fiziksel hem de psikolojik olarak destekleniyor.

Emekliler bütçelerini zorlamadan sosyal hayata katılıyor

Emekli Evlerinde üyeler; sohbet edip kitap ve gazete okuyarak, dama ve satranç gibi zeka oyunları oynayarak vakit geçiriyor. Tiyatro, sinema, konser, piknik, deniz gezileri ve söyleşilerin yanı sıra sağlık taramaları, egzersiz ve spor faaliyetleri de düzenleniyor. Ücretsiz olarak sunulan bu hizmetler, özellikle ekonomik koşullar nedeniyle sosyal hayata katılmakta zorlanan emekliler için önemli bir destek sağlıyor.

Sağlık, kültür, spor ve sosyal dayanışmayı bir araya getiren Emekli Evleri, sosyal belediyeciliğin güçlü örneklerinden biri olarak öne çıkarken, 2026 yılında da emeklilere hizmet vermeyi sürdürecek.

"Emekli Evleri sadece oturulan yerler değil"

Büyükşehir Halkkent Emekli Evi Sorumlusu Çağdaş Yeter, emekli evlerinin emekliler için önemli bir ihtiyaç olduğunu belirterek, "Emekli evlerimizde tiyatro, konser, piknik, deniz gezileri, söyleşiler ve sağlık taramaları düzenliyoruz. Burası sadece oturulan yerler değil; sağlık, kültür, spor ve dayanışmanın olduğu yaşam merkezleridir. Emekli evlerimiz hareketli ve sağlıklı yaşama destek sunuyor. Üyelerimiz hizmetlerimizden çok memnun" dedi.

Üyelerin özellikle gezi, tiyatro, sinema, söyleşi ve sağlık taramalarına yoğun ilgi gösterdiğini ifade eden Yeter, bu hizmetlerin 2026 yılında da devam edeceğini söyledi.

"Burası bizim ikinci adresimiz"

Emekli evi üyelerinden Mehmet Aktaş, Halkkent Emekli Evini aktif olarak kullandığını belirterek, "Neredeyse her gün geliyorum. Çok samimi bir ortam var. Gezilerimiz, tiyatrolarımız, pikniklerimiz oluyor. Sosyal ve kültürel anlamda bize büyük fayda sağlıyor" dedi.

Ökkeş Yetim ise Emekli Evini ikinci adresi olarak gördüğünü belirterek, "Buradan başka zaman geçirecek yerimiz yok. Bütün aktivitelerden faydalanıyoruz. Ekonomik olarak da büyük avantaj sağlıyor" ifadelerini kullandı.

Denizlili umreciler Hira Nur Dağında manevi iklimi yaşadı

Denizli İl Müftülüğü organizasyonuyla umre ibadetini yerine getiren Denizlili umreciler, İslam tarihi açısından büyük öneme sahip Hira Nur Dağı'na çıkarak sabah namazını zirvede eda etti. Denizli İl Müftülüğü koordinesinde kutsal topraklarda bulunan umre grubu, program kapsamında Mekke'de yer alan Hira Nur Dağı'na ziyaret gerçekleştirdi. Sabahın erken saatlerinde otelden otobüslerle dağın yamacına kadar ulaşan Denizlili umreciler, buradan itibaren zorlu parkuru yürüyerek tırmandı. Yaklaşık 640 metre yüksekliğe sahip Nur Dağı'nın zirvesine ulaşmayı başaran grup, sabah namazını burada huşu içinde kıldı. İslam tarihinde önemli bir yere sahip olan Hira Nur Dağı, Peygamber Efendimiz Hz. Muhammed'e ilk vahyin geldiği Hira Mağarası'nı barındırmasıyla biliniyor. Vahyin başlangıç noktası kabul edilen bu mübarek mekân, asırlardır Müslümanlar için derin bir tefekkür ve ibadet merkezi olma özelliğini koruyor. Umreciler, zirvede hem bu tarihi atmosferi yaşadı hem de dua ve ibadetle manevi anlar yaşadı. Zirve programının ardından Denizlili umreciler, aynı parkurdan dikkatli bir şekilde iniş yaparak ziyaretlerini tamamladı.

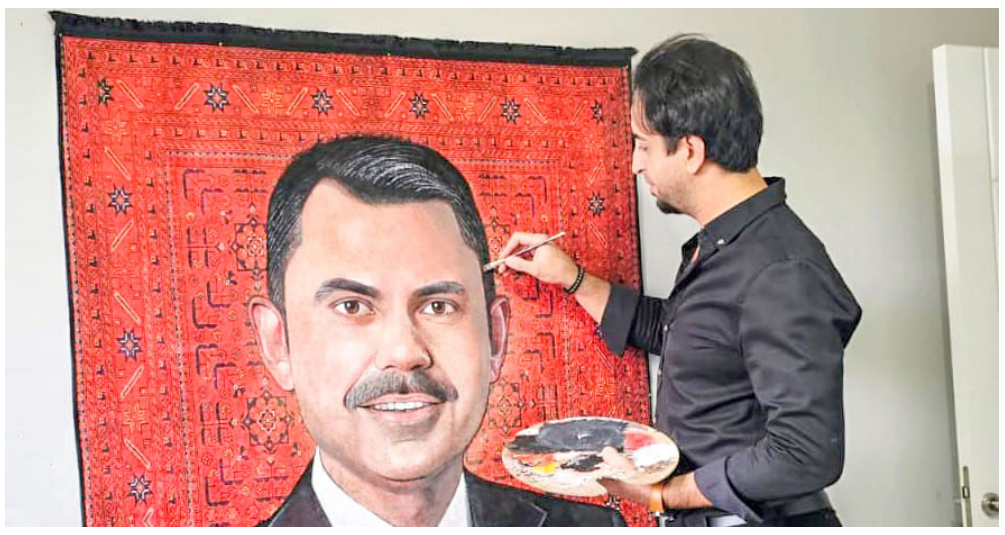

Ressam çift, Bakan Kurum'u halıya resmetti

Sakarya'nın Karasu ilçesinde ikamet eden ressam Uğur Aydın, eşi Sibel Karalar Aydın ile birlikte halıya Çevre, Şehircilik ve İklim Değişikliği Bakanı Murat Kurum'u resmetti. Bakan Kurum'a birebir benzeyen eser, PTT Karasu Şubesi Müdürü Ahmet Şarkışla tarafından asıl sahibine ulaştırılmak üzere teslim alındı. Sakarya'nın Karasu ilçesinde yaşayan ve halı üzerine yaptığı portre çalışmalarıyla dikkat çeken ressam Uğur Aydın, eşi Sibel Karalar Aydın ile birlikte Çevre, Şehircilik ve İklim Değişikliği Bakanı Murat Kurum'u halıya resmetti. Bakan Kurum'a birebir benzerliğiyle öne çıkan eser, sahibine gönderildi. Halı üzerine yaptığı özgün çalışmalarıyla adından söz ettiren ressam Uğur Aydın, eşiyle birlikte hazırladığı portreyi 120x180 santimetre ölçülerindeki bir halı üzerine işledi.

Padişahlardan, bakanlara

Yaklaşık 4-5 aydır halı üzerine portre çalışmaları yaptığını belirten Ressam Uğur Aydın, daha önce karakalem ve renkli kâğıt üzerine çizimler yaptığını ifade ederek, ""Eserde birçok teknik kullandık. Genellikle akrilik boya ile çalıştık. Tamamı el emeği olan bu eseri birlikte tamamladık. Halı üzerine akrilik guaj boya ve sprey boyalarla sentezleyerek portre çalışmaları yapmaya başladım. İlk olarak padişahlarımızın resimlerini yaptım. Son olarak Kahramanmaraş'tan Bakanımız Murat Kurum'un portresi istendi. Bu eser kendisine hediye edilecek" dedi.

Çalışmaların zorluklarına da değinen ressam Sibel Karalar Aydın ise, halının hata kabul etmeyen bir yüzeye sahip olduğunu vurgulayarak, "Kâğıt gibi bir materyal olmadığı için geri dönüşü çok zor. Bu nedenle son derece dikkatli çalışmak gerekiyor. İnce detaylar ve küçük noktalar benzerliği doğrudan etkiliyor. Deneyimlerimiz sayesinde bu zorlukların üstesinden gelmeye çalışıyoruz" diye konuştu. PTT Karasu Şubesi Müdürü Ahmet Şarkışla eseri kabul etmekten duyduğu memnuniyeti dile getirerek, "Bakanımızın portresini ihtiva eden bu özel halıyı PTT Karasu'da kabul etmenin mutluluğunu ve gururunu yaşıyoruz. Gönderi emin ellerde ve sorunsuz şekilde teslim edilecek" dedi.

Çanakkale Savaşları Mobil Müzesi Sındırgı'da yoğun ilgi

Kültür ve Turizm Bakanlığına bağlı Çanakkale Savaşları Mobil Müzesi, Balıkesir Valiliği koordinasyonunda Sındırgı ilçesinde konuşlandırıldı. Cumhuriyet Meydanı'nda 2 gün boyunca ziyaretçilerini ağırlayan mobil müze, vatandaşlar ve öğrencilerden yoğun ilgi gördü.

Mobil müzeyi Sındırgı Kaymakamı Doğukan Koyuncu, Belediye Başkanı Serkan Sak, Balıkesir İl Kültür ve Turizm Müdürü Neslihan Vurucu ile İlçe Milli Eğitim Müdürü Muzaffer Çakır da ziyaret etti.

İlçe Milli Eğitim Müdürlüğü organizasyonunda, kırsal mahalleler başta olmak üzere ilçede eğitim gören öğrenciler Sındırgı Belediyesi tarafından ilçeye getirilerek mobil müzeyi ziyaret etme imkânı buldu. Müzeyi gezen öğrencilere Sındırgı Belediyesi tarafından patlamış mısır, Vakıflar Bölge Müdürlüğü tarafından ise geleneksel salep ikramında bulunuldu.Çanakkale Savaşları Mobil Müzesi Proje Koordinatörü Engin Karataş, Çanakkale'ye gidemeyen vatandaşların ayağına bu hizmeti götürerek tarih bilincini diri tutmayı amaçladıklarını söyledi. Müze içerisinde 7 ayrı vitrinin bulunduğunu belirten Karataş, vitrinlerde Çanakkale Savaşları'nın kronolojik bir sırayla anlatıldığını ifade etti.

"TERÖRİSTLERİ HEDEF ALAN OPERASYON NETİCESİNDE SURİYE HÜKÜMETİ TARAFINDAN HALEP'İN KONTROLÜ SAĞLANMIŞTIR"

Milli Savunma Bakanlığı Basın ve Halkla İlişkiler Müşaviri Tuğamiral Zeki Aktürk, ASFAT Yerleşkesi'nde düzenlenen haftalık basın bilgilendirme toplantısında yaptığı açıklamada savunma sanayisinde yerlileşme, ihracat kapasitesinin artırılması ve Türk Silahlı Kuvvetlerinin güçlendirilmesine yönelik stratejik projelerin kararlılıkla sürdürüldüğünü söyledi. Toplantının kuruluşunun 8. yıl dönümünü kutlayan ve üretim kabiliyeti, mühendislik gücüyle öne çıkan Bakanlığa bağlı Askeri Fabrika ve Tersane İşletme Anonim Şirketi (ASFAT) ev sahipliğinde gerçekleştirildiğini belirten Aktürk, Cumhuriyetin kurucusu Gazi Mustafa Kemal Atatürk'ün annesi Zübeyde Hanım'ı da vefatının 103'üncü yıl dönümünde rahmet ve saygıyla andı. Aktürk, 12 Ocak 2018'de kurulan ASFAT'ın kara, hava ve deniz platformlarında geliştirdiği yüksek teknoloji ürünleri, bakım-onarım-modernizasyon kabiliyetleri ve uluslararası projeleriyle Türkiye'nin en hızlı büyüyen savunma sanayii şirketlerinden biri haline geldiğini ifade etti. ASFAT'ın 2025 yılı itibarıyla dünyanın en büyük 100 savunma sanayii şirketi arasında 78'inci sıraya yükseldiğini vurgulayan Aktürk, bunun önemli bir başarı olduğunu kaydetti. ASFAT'ın Pakistan MİLGEM Projesi'nden açık deniz karakol gemilerine, Fırtına obüsü ve Panter modernizasyonundan hassas güdüm kiti üretimine, mekanik mayın temizleme teçhizatından Yüzer Havuz ve Millî Denizaltı Projesi'ne kadar geniş bir alanda faaliyet gösterdiğini aktaran Aktürk, şirketin Türkiye Yüzyılı'nın öncü projelerinden Milli Denizaltı (MİLDEN) ve TF-2000 Hava Savunma Harbi Muhribi projelerinde ana yüklenici olarak kritik sorumluluklar üstlendiğini kaydetti.

Milli Savunma Bakanlığı, Suriye'de birlik ve bütünlüğünü sağlamak üzere hareket eden Suriye hükümetinin kamu düzenini ve vatandaşlarının can güvenliğini tesis etmek maksadıyla Halep'te terörle mücadele operasyonunu başarıyla icra ettiğini dile getirerek, "Sadece teröristleri hedef alan operasyon neticesinde, Suriye Hükümeti tarafından Halep'in kontrolü sağlanmıştır. Suriye'nin güvenliğini kendi güvenliğimizden ayrı görmediğimizi, 'tek devlet, tek ordu' ilkesi doğrultusunda Suriye'nin birliği ve toprak bütünlüğü temelinde, terör örgütleriyle mücadelesine talep etmeleri halinde destek vereceğimizi bir kez daha belirtmek istiyoruz" ifadeleri kullanıldı.

MALATYA'DA KENTSEL DÖNÜŞÜM MASAYA YATIRILDI: ÖLMEZTOPRAK'TAN MAHALLE BAZLI TAKİP VURGUSU

Milletvekili Ölmeztoprak, Malatya'daki deprem sonrası yeniden yapılanma sürecinin konut, altyapı ve sosyal donatılarla birlikte bütüncül şekilde yürütüldüğünü belirterek taleplerin sahada birebir takip edildiğini söyledi.

AK Parti Malatya Milletvekili Sayın İnanç Siraç Kara Ölmeztoprak, Çevre, Şehircilik ve İklim Değişikliği İl Müdürlüğü'nü ziyaret ederek deprem sonrası yürütülen imar, inşa ve ihya sürecini değerlendirdi. Rezerv alanlar, dönüşüm bölgeleri ve sahadan gelen taleplerin ele alındığı toplantıda, Malatya'daki yeniden yapılanma sürecinin mevcut durumu tüm yönleriyle masaya yatırıldı.

"BÜTÜNCÜL BİR ŞEHİRCİLİK ANLAYIŞIYLA İLERLİYORUZ"

Milletvekili Ölmeztoprak, gelinen aşamada 455 bininci konut kurasına ulaşılmasının, sahada kat edilen mesafeyi ve ortaya konulan güçlü iradeyi net bir biçimde gösterdiğini vurguladı. Yürütülen çalışmaların yalnızca konut üretimiyle sınırlı kalmadığını belirten Ölmeztoprak, altyapıdan çevre düzenlemelerine, sosyal donatılardan ulaşım bağlantılarına kadar bütüncül bir şehircilik anlayışıyla sürecin ilerlediğini ifade etti.

Sahadaki uygulamaları hem kurumların teknik çalışmaları hem de vatandaşlardan gelen geri bildirimler doğrultusunda adım adım izlediklerini kaydeden Milletvekili Ölmeztoprak, konut çevrelerinden altyapı uyumuna kadar her ayrıntıyı titizlikle değerlendirdiklerini, ihtiyaç duyulan düzenlemelerin hayata geçirildiğini ifade etti.

MAHALLE MAHALLE DÖNÜŞÜM DEĞERLENDİRMESİ

Çalışma toplantısında özellikle Merkez 4-1 Niyaz-i Mısri–İsmetiye–Kavaklıbağ, Merkez 3-1 Saray–Fuzuli–İzzetiye rezerv alanları ile Merkez 25 Akpınar Mahallesi'nde tamamlanması gereken konutlara ilişkin süreçler detaylı biçimde değerlendirildi.

Milletvekili Ölmeztoprak, bu bölgelerde hak sahipliği, kura yöntemleri ve uygulama takvimlerini sahadaki yansımaları kurum yetkilileriyle birlikte ele aldı. Ölmeztoprak, hem vatandaş başvurularına hem de sahadan gelen geri bildirimlere göre sürecin adım adım izlendiğini ifade etti.

Dönüşüm ve rezerv alan süreci süren mahallelerin görüşüldüğü toplantıda Akpınar, Sancaktar (25. Bölge), Kırçuval, Ferhadiye, Şıkşık, Saray (Battalgazi), Zaviye ve Çırmıktı (Yeşilyurt), Çöşnük 26. Bölge gibi mahallelerde vatandaşların ilettiği talepler bütüncül bir bakışla değerlendirildi.

SAYIN VALİMİZ SEDDAR YAVUZ KOORDİNASYONUNDA YENİ SÜREÇ

Ferhadiye ve Şıkşık, Akpınar, Sancaktar (25. Bölge), Kırçuval, Saray (Battalgazi), Zaviye, Çırmıktı (Yeşilyurt) ve Çöşnük mahallelerinde hak sahipliği, yerinde dönüşüm ve uygulama aşamalarına ilişkin beklentilerin daha sağlıklı zeminde karşılanması amacıyla yeni bir değerlendirme sürecinin başlatılacağını belirten Milletvekili Ölmeztoprak, "Bu kapsamda, Malatya Valimiz Sayın Seddar Yavuz'un koordinasyonunda; muhtarlarımız ve Çevre, Şehircilik ve İklim Değişikliği birimleriyle birlikte hemşehrilerimizle yüz yüze görüşmeler, birebir kabuller ve kura metodolojisine yönelik değerlendirme sürecinin hayata geçirilmesini hedefliyoruz" dedi. Milletvekili Ölmeztoprak, hedeflerinin her talebin hem sahada hem de masada birlikte ele alınarak en doğru çözüme ulaştırılması olduğunu söyledi.

"SÜRECİ KARARLILIKLA TAKİP EDİYORUZ"

Malatya'nın her mahallesinde dönüşüm sürecinin adaletli, şeffaf ve sağlıklı biçimde ilerlemesi için çalışmalarını sürdürdüklerini belirten Ölmeztoprak, ortak akıl ve istişareyle daha dirençli bir Malatya inşa etme hedefiyle hareket ettiklerini ifade etti. Milletvekili Ölmeztoprak, deprem bölgesinde yürütülen yeniden inşa ve dönüşüm sürecinin güçlü iradesinin Cumhurbaşkanı Sayın Recep Tayyip Erdoğan olduğunu belirterek, "Deprem sonrası Malatya'mızın ayağa kaldırılması adına ortaya konulan kararlı duruş dolayısıyla Cumhurbaşkanımız Sayın Recep Tayyip Erdoğan'a şükranlarımızı sunuyoruz. Bu süreçte Çevre, Şehircilik ve İklim Değişikliği Bakanımız Sayın Murat Kurum'a, bakan yardımcılarımıza, TOKİ Başkanlığımıza, Kentsel Dönüşüm Başkanlığımıza, Yapı İşleri Genel Müdürlüğümüze, sahada güçlü bir koordinasyonla süreci yürüten Valimiz Sayın Seddar Yavuz'a, Çevre, Şehircilik ve İklim Değişikliği İl Müdürlüğümüze ve tüm ekiplerimize teşekkür ediyoruz" dedi.

■**Selime Sümeyye Abatay**

T.C.
BEZMİALEM VAKIF ÜNİVERSİTESİ
SAĞLIK UYGULAMA VE ARAŞTIRMA MERKEZİ

İhale Kayıt No	**BVU2026002**
İhale Tarihi Ve Saati	23/01/2026 – 10:00
İhale Konusu İşin Adı, Niteliği, Türü Ve Miktarı	Led TV ve IP Telefon Alımı
İhalenin Yapılacağı Yer	Adnan Menderes Bulvarı Vatan Caddesi 34093 Fatih/İstanbul Dekanlık Binası Satınalma Komisyon Başkanlığı Makamı
İhale Usulü	Açık İhale Usulü
Son Teklif Verme Tarih, Saati Ve Yeri	23/01/2026 – 09:30 Adnan Menderes Bulvarı Vatan Caddesi 34093 Fatih/İstanbul Dekanlık Binası Satınalma Komisyon Başkanlığı Makamı
İstenen Belgeler	1. Sözleşme Taslağı 2. İdari Şartname 3. Teknik Şartname 4. Birim Fiyat Teklif Mektubu 5. Ticaret Sicil Gazetesi 6. Vergi Levhası 7. İmza Sirküleri 8. Faaliyet Belgesi 9. SGK Borcu Yoktur Yazısı 10.Vergi Borcu Yoktur Yazısı 11. İsteklilere ait EKAP sitesinden alınan Yasaklı Sorgulama belgesi 12. Vakıf Üniversiteleri tarafından yasaklı olmadığına dair taahhütname 13. Referans Listesi
Şartname Ve Eklerinin Nereden Ve Hangi Şartlarla Alınacağı,	*İstekli, ihale dokümanını Üniversite'nin Satınalma Direktörlüğü'nde ve web sitesinde bedelsiz görebilir. *İhaleye katılmak için dokümanlarının alınması zorunludur. Bezmialem Vakıf Üniversitesi, Vakıf Bankası Vatan Cad. Şubesi TR62 0001 5001 5800 7297 2538 27 İban numaralı hesabına "İsteklinin adı, unvanı, ihale adı ve numarasını" belirterek 5.500,00 TL (Beşbin Beşyüz Türk Lirası) para yatırarak, ödemeye ait dekont nüshasını ve firmasına ait kaşesini yanlarında getirerek ihale dokümanları Üniversite Satınalma Direktörlüğü'nden satın alabilir.

Resmi İlanlar: www.ilan.gov.tr'de BASIN: 2382047

"İRAN'DA OLACAK HER ŞEY BİZİ YAKINDAN İLGİLENDİRİR"

Dışişleri Bakanı Hakan Fidan, ulusal ve uluslararası medya kuruluşlarının temsilcileriyle düzenlenen toplantıda gündemi değerlendirdi.

Gazze'de yaşanan soykırım 2025'in en ağır gündem maddesini teşkil etti. Uluslararası sistemin test edildiği bir sınav modeliydi. Dünya Gazze'de sınıfta kaldı. Türkiye olarak dost ve kardeş ülkelerle beraber soykırımın durdurulması için büyük çaba gösterdik.

SDG sorun olmaya devam ediyor. Türkiye olarak bu konuda kararlı politikamız sürecek. Dış politikamızın 2025 yılında etkin sonuçlar ürettiği ortadadır. Ülkemize savunma sanayiinde uygulanan yaptırımların büyük ölçüde kaldırılmasını sağladık. Artık hiçbir ülke dış politikasını önceden planlanmış şablonlara göre yürütecek değil. Çünkü her şey artık belirsiz.

Değerli arkadaşlar biliyorsunuz önceliğimiz hiçbir şekilde güç kullanımına yol açacak duruma gelmemek. Ama maalesef geçtiğimiz aylarda da gördük 12 gün savaşlarında önce İsrail sonra ABD'nin bir saldırısı ile karşı karşıya kaldık. Bu saldırı belli bir yerde durdu. Bunun tekrar etme olasılığının ortaya çıkması tasvip ettiğimiz bir şey değil. Biz sorunların diyalogla çözülmesini istiyoruz. İran'da olacak her şey bizi yakından ilgilendirir. Biz konuyu yakından takip ediyoruz.

Barış süreci için elimizden geleni yapmaya devam edeceğiz. Uygulamada birtakım zorluklar olacaktır. Bu sürecin sorunsuz geçmesi için, olağanüstü durumların barış sürecini etkilememesi için elimizden geleni yapmaya devam edeceğiz."

"İran Sınırında Kitlesel Göç Tespit Edilmedi"

Milli Savunma Bakanlığından, İran'daki gelişmelere dair açıklamada bulunularak, "İHA/SİHA/İKU sistemleri ile 24 saat esasına göre bölgede keşif gözetleme amaçlı uçuşlar yapılmaktadır. Sınırlarımıza yönelik şu anda bir kitlesel bir göç tespiti olmamasına rağmen hudut hattında ilave tedbirler çalışılmış, ihtiyaç halinde bu tedbirler hayata geçirilecektir." denildi. Açıklamada, Suriye ordusunun terör örgütü SDG'ye yönelik operasyonuna ilişkin ise, "Talep etmeleri halinde destek vereceğimizi bir kez daha belirtmek istiyoruz" ifadeleri kullanıldı.

Trump Büyük Savaş İstemiyor

NBC News'in haberine göre ABD Başkanı Donald Trump, en üst düzey ulusal güvenlik danışmanlarına, İran'a yönelik bir askeri operasyonun, haftalarca veya aylarca sürecek uzun bir çatışmaya yol açmadan rejime "hızlı ve net bir darbe indirmesini" istediğini söyledi.

ABD'li yayın kuruluşu NBC News'in bir ABD'li yetkili, görüşmelere yakın 2 kişi ve Beyaz Saray'a yakın bir kaynağa dayandırdığı haberine göre Başkan Donald Trump, ulusal güvenlik ekibine, İran'a gerçekleştirilecek muhtemel askeri müdahalenin "rejime hızlı ve kesin bir darbe indirmesini", haftalarca veya aylarca sürecek uzun bir savaşa yol açmamasını istediğini belirtti. Beyaz Saray'a yakın kaynak, "(Trump) Bir şey yapacaksa bunun kesin ve nihai olmasını istiyor" dedi. Ancak ABD'li yetkili ve görüşmelere yakın 2 kişiye göre Trump'ın danışmanları, şu ana kadar İran rejiminin ABD'nin askeri saldırısı sonucu hızla çökeceğine dair bir garanti veremedi ve ayrıca İran'ın misillemesine karşı Orta Doğu'da yeterli askeri güce sahip olmadıkları endişesini dile getirdi. Bu dinamiklerin Trump'ı en azından başlangıçta İran'a daha sınırlı bir askeri müdahaleyi onaylamaya, ancak gerekirse askeri harekat düzenleme seçeneğini saklı tutmaya yöneltebileceği belirtildi. Durumun hızla geliştiği, çarşamba öğle saatleri itibarıyla henüz herhangi bir karar alınmadığı aktarıldı. Trump'ın İran'daki protestoculara defalarca verdiği, rejimi devirme çabalarında onları desteklemek için ABD'nin askeri müdahalede bulunacağı yönündeki sözlerini yerine getirmeye hazır olduğunu söylediği ifade edildi.

Beyaz Saray'dan ikinci bir yetkili ise Trump'ın salı günü Michigan'dan döndükten sonra Başkan Yardımcısı James David Vance başkanlığında İran hakkında bir toplantıya katıldığını aktardı. Yetkiliye göre Trump, İran'daki tahmini ölüm sayısıyla ilgili bilgilendirildi ve bu konu hakkında daha fazla bilgi istedi. Beyaz Saray'da saatlerce süren görüşmelerde ayrıca, İran'a yönelik bir saldırıda ABD'nin askeri hedeflerinin ne olacağı ve Tahran'ın nasıl misilleme yapabileceği ele alındı.

Kaynaklar ise, "ABD Merkez Komutanlığı, Trump için askeri seçenekler hazırlamıştı, bu seçenekler son günlerde kendisine sunuldu ve şimdi de üzerinde iyileştirmeler yapıldı" ifadelerini kullandı.

Fenerbahçe kupada tek golle kazandı!

Ziraat Türkiye Kupası C Grubu 2. hafta maçında Fenerbahçe, deplasmanda TFF 2. Lig ekibi Beyoğlu Yeni Çarşı'yı 1-0 mağlup etti.

Maçtan dakikalar

7. dakikada Talisca'nın ceza yayı gerisinden kullandığı serbest vuruşta meşin yuvarlak direkten oyun alanına geri döndü.

26. dakikada ceza sahası içi sağ tarafında Szymanski'nin pasında toplu buluşan Nene, Duran'a bıraktı. Bu oyuncu altıpasın üzerinde Sedat Komi'nin müdahalesiyle yerde kaldı. Mücadelenin hakemi Turgut Doman, penaltı noktasını gösterdi. VAR'ın uyarısıyla pozisyonu izleyen Doman, penaltıyı iptal etti.

40. dakikada ceza sahası dışı sol çaprazdan Oğuz Aydın'ın vuruşunda kaleci Beytullah Buğra İpek meşin yuvarlağı kornere çeldi.

53. dakikada Mert Müldür'ün pasında topla buluşan Talisca, rakibini geçip ceza sahası içi sağ çaprazdan yaptığı vuruşta meşin yuvarlak üst direkten oyun alanına geri döndü.

60. dakikada İsmail Yüksek'in pasında Nene, ceza sahası içi sol çaprazdan yaptığı vuruşta meşin yuvarlak yakında direğe çarpıp oyun alanında kaldı.

78. dakikada Mustafa Kaçan'ın pasında topla buluşan Arif Emre Eren, ceza yayı üzerinden karşı karşıya pozisyonda yaptığı vuruşta kaleci Mert Günok meşin yuvarlağı kurtardı.

82. dakikada Fred'in pasında Talisca, rakiplerini geçip ceza yayı gerisinden yaptığı vuruşta meşin yuvarlağı ağlara gönderdi. 1-0

90+5. dakikada Fred'in pasında ceza sahası içinde Nene topu Talisca'ya bıraktı. Bu oyuncunun altıpasın sağ tarafından yaptığı vuruşta meşin yuvarlak filelere gitti. Pozisyonun ardından VAR'ın uyarısıyla hakem Turgut Doman, pozisyonda ofsayt olduğunu işaret ederek golü iptal etti.

Stat: Recep Tayyip Erdoğan

Hakemler: Turgut Doman, Samet Çavuş, Murat Ergin Gözütok

Beyoğlu Yeni Çarşı: Beytullah Buğra İpek, Batuhan Ekinci, Burak Yamaç, Murat Arda Ayhan, Ali Eren İyican (Göktan Işılak dk. 66), Mustafa Kaçan, Eren Büyükbaş (Barış Zeren dk. 46), Alhan Kurtoğlu, Alperen Yılmaz (Arif Emre Eren dk. 66), Sedat Komi, Arda Çeşmebaşı (Emre Burgaz dk. 55 (Emre Can Yeşilöz dk. 71))

Yedekler: Muhammed Fatih Yeniay, Emir Terzi, Yiğit İfet Has, , Mustafa Arda Akkaş, Ali Keten

Teknik Direktör: Efe İnanç

Fenerbahçe: Mert Günok, Nene, Yiğit Efe Demir, Çağlar Söyüncü, Oğuz Aydın, Fred, İsmail Yüksek (Guendouzi dk. 63), Szymanski, Talisca, Musaba (Mert Müldür dk. 23), Duran (Alaettin Ekici dk. 90)

Yedekler: Tarık Çetin, Engin Can Biterge, Bartuğ Elmaz, Kamil Efe Üregen, Ercüment Sancaklı, Selahattin Sevim

Teknik Direktör: Domenico Tedesco

Gol: Talisca (dk. 82) (Fenerbahçe)

Sarı kartlar: Alhan Kurtoğlu, Burak Yamaç, Murat Arda Ayhan (Beyoğlu Yeni Çarşı), Mert Müldür (Fenerbahçe)

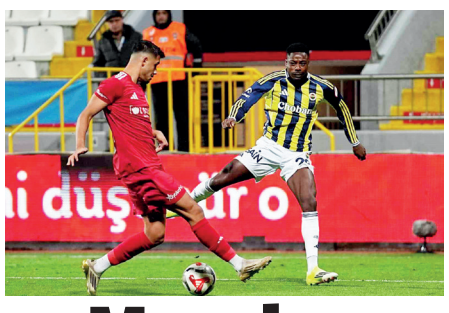

Musaba, maça devam edemedi

Fenerbahçe'nin Hollandalı oyuncusu Musaba, Beyoğlu Yeni Çarşı maçında sakatlanarak oyundan çıktı.

Ziraat Türkiye Kupası C Grubu 2. hafta maçında Fenerbahçe, deplasmanda Beyoğlu Yeni Çarşı ile karşılaşırken Antony Musaba sakatlık yaşadı. 25 yaşındaki futbolcu, müsabakanın 18. dakikasında kendini yere bırakırken hakem Turgut Doman, sahaya sağlık ekiplerini davet etti. Bir süre daha maça devam eden Musaba, 23. dakikada yerini Mert Müldür'e bıraktı.

Talisca, gol sayısını 15'e çıkardı

Fenerbahçe'nin Brezilyalı forveti Anderson Talisca, Beyoğlu Yeni Çarşı'ya attığı golle bu sezon tüm kulvarlarda gol sayısını 15'e çıkardı.

Ziraat Türkiye Kupası C Grubu 2. maçında Fenerbahçe, konuk olduğu Beyoğlu Yeni Çarşı'yı 1-0 mağlup ederken, tek gol Talisca'dan geldi. Trendyol Süper Lig'de ilk yarının son haftaları ve Avrupa Ligi'nde üst üste skor katkısı yapan Brezilyalı futbolcu, Türkiye Kupası'nda da gole imza attı. 31 yaşındaki forvet, müsabakanın 82. dakikasında ceza yayı önünden yaptığı sert vuruşla fileleri havalandırdı.

Bu sezon tüm kulvarlarda 27 kez sarı-lacivertli formayı terleten Talisca, gol sayısını 15'e yükseltti. Talisca'nın bugün 2 topu direkten dönerken, son dakikada bir golü de ofsayt nedeniyle geçersiz sayıldı.

Talisca, Beyoğlu Yeni Çarşı karşısında 90 dakika sahada kaldı.

Dünya şampiyonu Turhan ilk unvan koruma maçına 31 Ocak'ta çıkıyor

Çıktığı son maçta 3 nakavtla dünya şampiyonluğu elde eden ve yılın kadın boksörü seçilen milli boksör Elif Nur Turhan'ın ilk unvan koruma maçının tarihi belli oldu.

IBF Hafif Sıklet Dünya Şampiyonu Elif Nur Turhan, ilk unvan koruma maçına İngiltere'nin Newcastle kentinde çıkacak. 31 Ocak'ta yapılacak karşılaşmada milli boksör Turhan'ın rakibi Avustralyalı Taylah Gentzen olacak.

Dünya şampiyonluğu unvanını korumak karşılaşmaya hazırlanan Turhan, Newcastle'da gerçekleştirilecek karşılaşmada Türkiye'yi temsil edecek.

Sadettin Saran: "Beyoğlu'nun gençleriyle gurur duyduk"

Fenerbahçe Başkanı Sadettin Saran, Beyoğlu Yeni Çarşı ile oynanan karşılaşma sonrası rakip oyuncuların mücadelesi için tebrik etti.

Ziraat Türkiye Kupası C Grubu 2. hafta maçında Fenerbahçe, Kasımpaşa Recep Tayyip Erdoğan Stadyumu'nda Beyoğlu Yeni Çarşı ile karşılaşırken müsabakadan 1-0'lık galibiyetle ayrıldı. Müsabakanın ardından basın mensuplarının sorularını yanıtlayan Başkan Saran, "Sadece Beyoğlu'nun gençlerini kutlamak istedim. Ben ve arkadaşlarım gurur duyduk. Gencecik çocuklar çok güzel mücadele ettiler. Yolları açık olsun. Kupa bizim inşallah" ifadelerini kullandı.

Başkan Saran, transfer çalışmalarıyla ilgili soruya ise, "Bakacağız" yanıtını verdi.

Ernest Muçi gollerine kupada da devam etti

Trabzonspor'un Arnavut oyuncusu Ernest Muçi, Süper Lig'de yakaladığı golcü kimliğini Ziraat Türkiye Kupası'na da taşıdı. Bordo-mavili formayla son haftaların en formda isimlerinden biri olan 24 yaşındaki oyuncu, İstanbulspor karşısında attığı 2 golle toplam gol sayısını 9'a yükseltti. Trendyol Süper Lig'de forma giydiği son 5 karşılaşmada rakip fileleri havalandırmayı başaran Trabzonspor'un başarılı futbolcusu Ernest Muçi, bu süreçte 7 kez gol sevinci yaşadı. Başakşehir karşısında 2 gol kaydeden Arnavut futbolcu; Konyaspor'a 1, Göztepe'ye 2, Beşiktaş'a 1 ve Gençlerbirliği karşılaşmasında 1 gol atarak takımına önemli katkı sağladı. Hücum hattındaki etkinliğiyle öne çıkan Muçi, Trabzonspor'un skor yükünü çeken isimlerin başında geldi.

ALADAĞLAR, ULUSLARARASI YÜRÜYÜŞ ROTALARI ARASINDA

Euronews'te Türkiye'nin yürüyüş rotaları tanıtıldı, Niğde Aladağlar uluslararası listede yer aldı.

Avrupa merkezli uluslararası haber kanalı Euronews'in internet sitesinde yayımlanan 'From wilderness to village visits: Türkiye's top hikes' başlıklı makalede, Türkiye'nin farklı coğrafyalarında sunduğu yürüyüş rotaları kapsamlı biçimde ele alındı. Niğde Aladağlar da öne çıkan yürüyüş rotaları arasında yer aldı. Söz konusu içerik; Euronews'in sosyal medya hesaplarında da eş zamanlı olarak paylaşılırken, kısa sürede geniş bir uluslararası kitleye ulaştı. Niğde İl Kültür ve Turizm Müdürü Elif Belkıs Baştürk; Euronews'te Türkiye'nin en iyi yürüyüş rotalarına yer verilmesinin ve bu listede Aladağlar'ın bulunmasının Niğde'nin tanıtımı açısından son derece önemli olduğunu vurguladı. Baştürk; göreve başladığı ilk günlerde Türkiye Turizm Tanıtım Platformu ve ilgili kurumlarla yapılan görüşmeler sonucunda Aladağlar'daki yürüyüş, bisiklet, tırmanış ve dağcılık rotalarının GoTürkiye platformuna eklenmesi için yoğun bir çalışma yürüttüklerini belirtti. Bu çalışmaların bugün uluslararası bir yayında somut karşılık bulmasının kendileri için büyük bir mutluluk ve gurur kaynağı olduğunu ifade etti.

yenidevir

16 OCAK 2026 CUMA

GÜNLÜK SİYASİ GAZETE

AYDIN'DA YASA DIŞI AVCILIĞA GEÇİT VERİLMİYOR

Aydın genelinde su ürünleri kaynaklarının korunması ve yasa dışı avcılıkla mücadele kapsamında 2025 yılı boyunca 5 bin 614 denetim gerçekleştirildi.

Aydın İl Tarım ve Orman Müdürlüğü Balıkçılık ve Su Ürünleri Şube Müdürlüğü tarafından 2025 yılı boyunca su ürünleri kaynaklarının korunması, sürdürülebilir avcılık ve yetiştiriciliğin geliştirilmesi amacıyla yoğun çalışmalar gerçekleştirildi. Bu kapsamda il genelinde 5 bin 614 denetim yapılırken, yasa dışı avcılıkla kararlılıkla mücadele edildi. Yürütülen çalışmalar sonucunda Aydın'da faaliyet gösteren 52 yetiştiricilik tesisinde 38 bin 467 ton yetiştiricilik, 8 bin 480 ton ise avcılık yoluyla üretim sağlandı. Su ürünleri stoklarının güçlendirilmesi amacıyla 205 milyon yavru balık üretildi, ayrıca 753 bin 600 adet pullu sazan doğal sularla buluşturuldu. Balıkçıların desteklenmesi kapsamında ise 181 balıkçıya toplam 1,5 milyon TL destek ödemesi yapıldı. Bunun yanı sıra çevresel farkındalığın artırılması amacıyla binlerce öğrenciye çevre bilinci, deniz kirliliği ve su ürünleri konusunda eğitimler verildi.

Bayat ekmek fiyatına sıcak ekmek

Sakarya'nın Erenler ilçesinde bir fırın ve şarküteri işletmesi, piyasada 20 liradan satılan 270 gram ekmeğin fiyatını 12,5 liraya düşürdü. Aynı gramaj ve kalitedeki ekmek yoğun ilgi görüyor.Erenler ilçesi Hacıoğlu Mahallesi'nde şarküteri işleten Furkan Güllü, 270 gramı 20 liradan satılan ekmeği aynı mahalledeki fırınla anlaşarak 12,5 liradan satışa sunmaya başladı. Güllü, bayat ekmek fiyatına sıcak ve taze ekmeği sattıklarını belirtti. Fırın işletmecisi Burak Aktürk ise günde 50 bin ekmek ürettiklerini ve 12,5 liraya hem şarküteriden hem de kendi fırınından vatandaşların ekmek alabileceğini söyledi.

Şarküteri işletmecisi Furkan Güllü, "2010 yılından beri esnaflık yapıyorum. Elimizden geleni yapmaya çalışıyoruz. Bu olay aslında bir anda olan bir şey değil. Bunu planladık, ölçtük, biçtik, hesapladık. İnsanların fırındaki bayat ekmeğe çok fazla talepte bulunması ucuz olmasından. Biz ise bu ekmeği sıcak ve ucuz bir şekilde vermek istedik. Ekmeğimizin gramajını değiştirmedik, kalitesini değiştirmedik. Aynı standartlarda, hatta daha özveri-li şekilde çalışıyoruz. Ne gramajda ne kalitede hiçbir eksiğimiz yok. Tek farkımız fiyatımızı 20 liradan 12,5 liraya düşürdük" dedi.

CUMHURBAŞKANI ERDOĞAN HEDİYE ETTİ, ASALETİN SİMGESİ DEVREK BASTONU YENİDEN GÜNDEM OLDU

Cumhurbaşkanı Recep Tayyip Erdoğan'ın asırlık çınarlara hediye etmesiyle gündeme gelen dünyaca ünlü Devrek bastonu, hem asaletin simgesi hem de sağlamlığıyla dikkat çekiyor. Kızılcık ağacından kadın ustaların elinde hayat bulan bastonlar, dünyanın dört bir yanına devlet hediyesi olarak gönderiliyor.

Cumhurbaşkanı Recep Tayyip Erdoğan'ın, AK Parti MYK toplantısı öncesinde Düzce'den gelen 100 yaşındaki Necati Yılmaz ve 96 yaşındaki Recep Taşkın ile görüşerek baston hediye etmesi, gözleri Zonguldak'ın coğrafi işaretli ürünü Devrek bastonuna çevirdi. Asaletin simgesi olarak kabul edilen ve Osmanlı'dan günümüze uzanan bu kültür, Devrek'teki ustaların el emeği göz nuruyla yaşatılmaya çalışılıyor.

Hem ev hanımı hem baston ustası

Devrek'te yaşayan Fatma Ayvacı, bir yandan evinin işlerini yürütürken diğer yandan atölyede kızılcık ağacına şekil veriyor. 2003 yılından bu yana eşine yardım ederken mesleği öğrenen ve ustalaşan Ayvacı, kadın elinin değdiği bastonların inceliklerini anlattı. Bastonun en önemli özelliğinin ham maddesi olduğunu belirten Ayvacı, "Bastonumuz kızılcık ağacından yapılıyor. Eskiden dedelerimiz de yekpare dediğimiz kendinden saplı bastonları bu ağaçtan yapardı. Kızılcık ağacı dışında yapılanlar çok sağlıklı olmuyor. Çünkü kızılcık esnektir, lifli bir yapısı vardır ve kolay kolay kırılmaz" dedi.

Yılan ve kartal figürleriyle işleniyor

Kızılcık dallarının atölyede uzun işlemlerden geçtiğini ifade eden Ayvacı, makineden geçirilen ağaçların daha sonra el işçiliğiyle sanat eserine dönüştüğünü söyledi. Ayvacı, bastonların üzerine yılan, kartal ve çeşitli geleneksel motiflerin büyük bir sabırla işlendiğini vurguladı.

Ustaları sektörün yaşatılmasını istiyor

Mesleğin geleceğinden endişe duyduğunu ve destek beklediklerini dile getiren Fatma Ayvacı, şunları söyledi:

"Ben hem ev hanımlığı yapıyorum hem eşime yardım ediyorum. Kendi çapımda usta oldum. Ancak bu sanatın daha fazla ön plana çıkması için yetkililerden destek bekliyoruz. Açıkçası oğlum var ama onun bu işi yapmasını istemiyorum. Çünkü Devrek bastonu hak ettiği değeri görmüyor ve sektör ileriye gitmiyor. Oysa bu bastonlar Cumhurbaşkanımız aracılığıyla dünyanın birçok ülkesindeki devlet adamlarına hediye olarak gönderiliyor. Türkiye'nin ve dünyanın dört bir yanında kullanılıyor."

Gebze'deki aşevinden ayda 7 bin 800 öğün sıcak yemek

Gebze Belediyesi, sosyal belediyecilik faaliyetleri kapsamında hizmet veren aşevi aracılığıyla ihtiyaç sahiplerine ayda 7 bin 800 öğün sıcak yemek sağlıyor.

Aşevinde hijyenik şartlarda hazırlanan yemekler, haftanın 6 günü iki öğün olarak vatandaşlara ulaştırılıyor. Taze ve sıcak olarak servis edilen yemeklerle kentteki dayanışma kültürünün güçlendirilmesi hedeflenirken, belediyenin sosyal destek çalışmalarının devam edeceği bildirildi.